



RESAM DIAGNOSTICS

95, Avenue du Président Wilson - 93100 MONTREUIL

Tél. : 06 23 86 73 72 / Fax : 01 84 16 19 51

asamson@resam-diag.com

SARL au capital de 8 000 €. RCS BOBIGNY 504 394 974

Code APE 7120B. TVA intracommunautaire FR 66 504 394 974

SYNTHESE DES DIAGNOSTICS

MONTREUIL, le 01/03/2021

Dossier n° :AS-4464

Désignation de l'Expert

RESAM DIAGNOSTICS

95, Avenue du Président Wilson

93100 MONTREUIL

Assurance professionnelle : ALLIANZ Police n° 86517808/80810400 (30/09/2021)

Adresse du bien immobilier

7, Rue de la Montjoie

93200 - ST DENIS

1er - Lot N°: 134

Propriétaire du bien

Mme GATESCU IRINA

7, Rue de la Montjoie

93200 ST DENIS

Désignation du bien

Année de construction : 2007

Description : Appartement T2 situé au 1er comprenant :

Entrée avec placard, Salle de Bains, Chambre 1, Séjour + cuisine, Parking

CONCLUSION - CONSTAT AMIANTE

Sans objet

CONCLUSION – LOI CARREZ

Superficie privative totale ('Carrez'): 40.18 m²

CONCLUSION – GAZ

L'installation comporte une anomalie de type A1 qui devra être réparée ultérieurement

CONCLUSION – ELECTRICITE

L'installation intérieure d'électricité ne comporte aucune anomalie

CONCLUSION – DPE

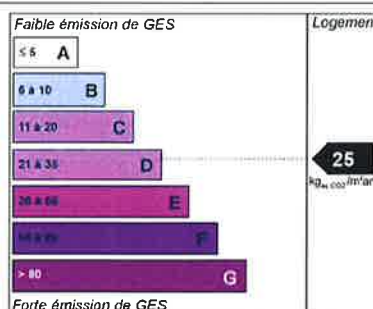
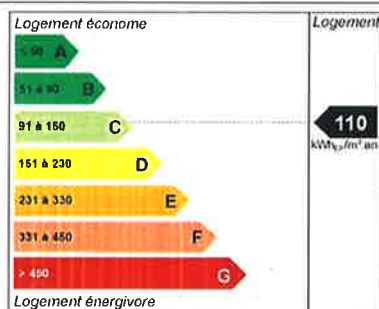

Coût chauff : 212 €/an

Coût ecs : 163 €/an

Coût clim : 0 €/an

Coût total* : 464 €/an

*(compris abonnements)

Attention : Nous rappelons que le non règlement de la facture correspondant à ce diagnostic rend celui-ci totalement caduque pour une signature d'acte authentique ou de bail. La société RESAM DIAGNOSTICS se dégage de toutes responsabilités en cas de non paiement de sa facture.



RESAM DIAGNOSTICS

95, Avenue du Président Wilson - 93100 MONTREUIL
Tél. : 06 23 86 73 72 / Fax : 01 84 16 19 51
asamson@resam-diag.com
SARL au capital de 8 000 €. RCS BOBIGNY 504 394 974
Code APE 7120B. TVA intracommunautaire FR 66 504 394 974

Attestation de superficie de la partie privative « LOI CARREZ »

N° dossier : AS-4464

Situation de l'immeuble visité par : Alexandre SAMSON

7, Rue de la Montjoie

93200 ST DENIS

Désignation des locaux

Appartement T2 comprenant :
Entrée avec placard, Salle de Bains, Chambre 1, Séjour + cuisine, Parking

Lot N° : 134

**Superficie de la partie privative : 40.18 m²
QUARANTE METRES CARRES ET DIX HUIT CENTIEMES**

Documents fournis : NEANT

Désignation des locaux	Superficie (m ²) « Loi Carrez »	Surface non prises en compte dans la « Loi CARREZ » (m ²) (<1.80 m)	Superficies hors « Loi CARREZ » (m ²)
Entrée avec placard	3.86		
Salle de Bains	4.47		
Chambre 1	11.64		
Séjour + cuisine	20.21		Balcon : 6.60
Parking			
Totaux	40.18 m ²	0.00 m ²	6.60 m ²

Pour information :

Surface habitable du bien (m²) au sens de l'article R111-2 du code de la construction et de l'habitation : 40.18 m²

Nous rappelons que le non règlement de la facture correspondant à ce diagnostic rend celui-ci totalement caduque pour une signature d'acte authentique ou de bail. La société RESAM DIAGNOSTICS se dégage de toutes responsabilités en cas de non paiement de sa facture.

Propriétaire

Mme GATESCU IRINA
7, Rue de la Montjoie
93200 - ST DENIS

Exécution de la mission

Opérateur : Alexandre SAMSON

Police d'assurance : ALLIANZ Police n° 86517808/80810400 (30/09/2021)

Date d'intervention : 01/03/2021

Références réglementaires

- Amendement N° COM-21 du 27/10/2014 au texte N° 20132014-771 - Article 7 ter(nouveau) (Adopté), modifiant l'article 46 de la loi n° 65-557 du 10 juillet 1965

- Loi n° 2014-366 du 24 mars 2014 pour l'accès au logement et un urbanisme rénové dite loi « Alur »

- Certification de la superficie privative conformément à l'article 46 de la loi du 10 juillet 1965, publié le 12 décembre 1965.

- Article L721-2 du code de la construction et de l'habitation.

- Article R111-2 du code de la construction et de l'habitation.

- Décret n°97-532 du 23 mai 1997 portant définition de la superficie privative d'un lot de copropriété, dite « loi CARREZ ».

ART.4.1 du décret n°97-532 du 23 mai 1997: La superficie de la partie privative d'un lot ou d'une fraction de lot mentionnée à l'article 46 de loi du 10 juillet 1965 est la superficie des planchers des locaux clos et couverts après déduction des surfaces occupées par les murs,cloisons,marches et cages d'escalier, gaines,embrasures de portes et de fenêtres. Il n'est pas tenu compte des planchers des parties des locaux d'une hauteur inférieure à 1,80 mètre.

ART.4.2 du décret n°97-532 du 23 mai 1997: Les lots ou fractions de lots d'une superficie inférieure à 8 mètres carrés ne sont pas pris en compte pour le calcul de la superficie mentionnée à l'article 4.1.

ART.4.3 du décret n°97-532 du 23 mai 1997: Le jour de la signature de l'acte authentique constatant la réalisation de la vente,le notaire,ou l'autorité administrative qui authentifie la convention, remet aux parties, contre émargement ou récépissé, une copie simple de l'acte signé ou un certificat reproduisant la clause de l'acte mentionnant la superficie de la partie privative du lot ou de la fraction du lot vendu, ainsi qu'une copie des dispositions de l'article 46 de la loi du 10 juillet 1965 lorsque ces dispositions ne sont pas reprises intégralement dans l'acte ou le certificat.

RESAM DIAGNOSTICS
95, Avenue du Président
Wilson
93100 MONTREUIL

Signature inspecteur

RESAM DIAGNOSTICS
95, Av. du Président Wilson - 93100 MONTREUIL
Tél. 06 23 86 73 72 - Fax 01 84 16 19 51
SARL au Capital de 8.000 €
RCS Bobigny 504 394 974

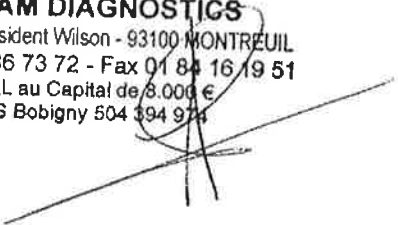

**RESAM DIAGNOSTICS**

95, Avenue du Président Wilson - 93100 MONTREUIL

Tél. : 06 23 86 73 72 / Fax : 01 84 16 19 51

asamson@resam-diag.com

SARL au capital de 8 000 €. RCS BOBIGNY 504 394 974

Code APE 7120B. TVA intracommunautaire FR 66 504 394 974

Rapport de l'état de l'installation intérieure de gaz

Selon la Norme NF P 45-500 de Janvier 2013

N° de dossier : AS-4464**Rapport établi le 01 mars 2021**

A / Désignation du ou des bâtiments :

● Localisation du ou des bâtiments

Code postal : 93200

Adresse : 7, Rue de la Montjoie

Bât :

Esc :

Commune : ST DENIS

Etage : 1er

N° de lgt :

Référence cadastrale : CQ n° 109

N° de lot : 134

Désignation et situation du ou des lots de copropriété :

Type de bâtiment : Appartement T2

Nature du gaz distribué : Gaz naturel

Distributeur de gaz : Gaz de France

Destination du bien : Vente

- Installation alimentée en gaz : OUI
- Non accessibilité des locaux et des dépendances : NON
- Appareils d'utilisation présents ne pouvant être mis en marche ou arrêtés par une personne désignée par l'occupant : NON
- Complément d'information sur l'emplacement du compteur ou de la bouteille de gaz : Placard technique VMC

B / Désignation du propriétaire:

● Désignation du propriétaire de l'installation intérieur de gaz

Nom : Mme GATESCU IRINA

Prénom :

Adresse : 7, Rue de la Montjoie

93200 ST DENIS

● Si le client n'est pas le donneur d'ordre :

Qualité du donneur d'ordre (sur déclaration de l'intéressé) : Client

Prénom, Nom : SCP CHASTANIER

Adresse : 39, Avenue du Président Wilson

93100 MONTREUIL

● Titulaire du contrat de fourniture de gaz

Civilité :

Nom : Locataire

Prénom :

Adresse : 7, Rue de la Montjoie

93200 ST DENIS

N° de téléphone :

Point compteur et numéro : N° de compteur : 295787

Nous rappelons que le non règlement de la facture correspondant à ce diagnostic rend celui-ci totalement caduque pour une signature d'acte authentique ou de bail. La société RESAM DIAGNOSTICS se dégage de toutes responsabilités en cas de non paiement de sa facture.

C / Désignation de l'opérateur de diagnostic:

Identité de l'opérateur de diagnostic:

Prénom Nom : Alexandre SAMSON

Raison sociale et nom de l'entreprise : RESAM DIAGNOSTICS

Adresse : 95, Avenue du Président Wilson
93100 MONTREUIL

N° SIRET : 504 394 974

Désignation de la compagnie d'assurance : ALLIANZ Police n° 86517808/80810400 (30/09/2021)

N° de police assurance et date de validité : 86517808/80810400 - 30 septembre 2021

Le présent rapport est établi par une personne dont les compétences sont certifiées par :

Organisme de certification : ICERT

Adresse de l'organisme : Parc Edonia-Bât G. Rue de la Terre Victoria. 35760 SAINT-GREGOIRE

Numéro du certificat : CPDI 0080

Date de validité : 29 Mai 2023

Obligations de l'opérateur de diagnostic :

- L'opérateur de diagnostic attire l'attention du donneur d'ordre sur le fait que la responsabilité dudit donneur d'ordre reste pleinement engagée en cas d'accident ou incident sur tout ou partie de l'installation, contrôlée ou non.
- L'opérateur de diagnostic rappelle au donneur d'ordre que sa responsabilité d'opérateur de diagnostic est limitée aux points effectivement vérifiés et que les contrôles réalisés ne préjugent pas de la conformité de l'installation.
- L'opérateur de diagnostic conseille le (ou les) occupant(s) d'être présent(s) lors du diagnostic afin, notamment, de palier les éventuels désagréments ou dommages consécutifs aux coupures et aux remises sous pression de l'installation.

Références réglementaires

- Décret n° 2016-1104 du 11 août 2016 relatif à l'état de l'installation intérieure de gaz dans les logements en locations.
- Arrêté du 12 février 2014 modifiant l'arrêté du 6 avril 2007 définissant le modèle et la méthode de réalisation de l'état de l'installation intérieure de gaz.
- Arrêté du 18 novembre 2013 portant reconnaissance de la norme NF P45-500 en application des dispositions de l'article 1er de l'arrêté du 6 avril 2007 modifié définissant le modèle et la méthode de réalisation de l'état de l'installation intérieure de gaz.
- Arrêté du 25 avril 2012 modifiant l'arrêté du 2 août 1977 modifié relatif aux règles techniques et de sécurité applicables aux installations de gaz combustible et d'hydrocarbures liquéfiés situées à l'intérieur des bâtiments d'habitation ou de leurs dépendances
- Arrêté du 25 avril 2012 modifiant l'arrêté du 2 août 1977 modifié dont l'objectif est l'interdiction des robinet munis d'about porte caoutchouc non démontable et des tubes souples à base de caoutchouc sur les installations alimentées en gaz
- Arrêté du 15 décembre 2011 modifiant l'arrêté du 6 avril 2007 modifié définissant les critères de certification des compétences des personnes physiques réalisant l'état de l'installation intérieure de gaz et les critères d'accréditation des organismes de certification
- Arrêté du 24 août 2010 modifiant l'arrêté du 6 avril 2007 définissant le modèle et la méthode de réalisation de l'état de l'installation intérieure de gaz
- Décret n° 2010-1200 du 11 octobre 2010 pris pour l'application de l'article L. 271-6 du code de la construction et de l'habitation.
- Articles L 271-4 à L 271-6 du Code de la Construction et de l'Habitation
- Article R134-6 à Article R134-9 du Code de la construction et de l'habitation (Etat de l'installation intérieure de gaz).
- Article R271-1 à R271-5 du Code de la construction et de l'habitation (Conditions d'établissement du dossier de diagnostic technique)
- Arrêté du 15 décembre 2009 modifiant l'arrêté du 6 avril 2007 définissant les critères de certification des compétences des personnes physiques réalisant l'état de l'installation intérieure de gaz et les critères d'accréditation des organismes de certification
- Arrêté du 6 avril 2007 définissant les critères de certification des compétences des personnes physiques réalisant l'état de l'installation intérieure de gaz et les critères d'accréditation des organismes de certification
- Arrêté du 6 avril 2007 définissant le modèle et la méthode de réalisation de l'état de l'installation intérieure de gaz
- Décret n°2006-1147 du 14 septembre 2006 relatif au diagnostic de performance énergétique et à l'état de l'installation intérieure de gaz dans certains bâtiments.
- Ordonnance no 2005-655 du 8 juin 2005 relative au logement et à la construction
- Loi n°2003-8 du 3 janvier 2003 relative aux marchés du gaz et de l'électricité et au service public de l'énergie NOR: ECOX0200139L version consolidée - Version consolidée au 01 janvier 2012.
- Arrêté du 25 avril 1985 relatif à la vérification et à l'entretien des installations collectives de ventilation mécanique contrôlée gaz
- Arrêté du 24 mars 1982 dispositions relatives à l'aération des logements - Urbanisme et Logement, Energie, Santé modifié par arrêté du 28 octobre 1983 - Version consolidée au 15 novembre 1983.
- Arrêté du 2 août 1977 relatif aux règles techniques et de sécurité applicables aux installations de gaz combustible et d'hydrocarbures liquéfiés situés à l'intérieur des bâtiments d'habitation ou de leurs dépendances

Norme utilisée

- Norme méthodologique ou spécification technique utilisée : NF P 45-500 (Janvier 2013)

D / Identification des appareils

Genre ⁽¹⁾ , marque, modèle	Type ⁽²⁾	Puissance en kW	Localisation	Observations : anomalie, débit calorifique, taux de CO mesuré(s), motifs de l'absence ou de l'impossibilité de contrôle pour chaque appareil concerné
Chaudière INITIA Max 2.24 VMC	Raccordé		Séjour + cuisine	

(1) - Cuisinière, table de cuisson, chauffe-eaux, chaudière, radiateur,

(2) - Non raccordé – Raccordé - Etanche

E / Anomalies identifiées:

Point de contrôle N° ⁽³⁾	A1 ⁽⁴⁾ A2 ⁽⁵⁾ ou DGI ⁽⁶⁾ ou 32C ⁽⁷⁾	Libellé des anomalies et recommandations
15b	A1	Le tube souple ou le tuyau flexible n'est pas visitable Préconisations : Rendre visitable le tube souple ou le tuyau flexible

(3) - Point de contrôle selon la norme utilisée

(4) - A1 : l'installation présente une anomalie à prendre en compte lors d'une intervention ultérieure sur l'installation

(5) - A2 : l'installation présente une anomalie dont le caractère de gravité ne justifie pas que l'on interrompe aussitôt la fourniture du gaz, mais est suffisamment importante pour que la réparation soit réalisée dans les meilleurs délais.

(6) DGI (Danger Grave et Immédiat) : l'installation présente une anomalie suffisamment grave pour que l'opérateur de diagnostic interrompe aussitôt l'alimentation en gaz jusqu'à suppression du ou des défauts constituant la source du danger.

(7) 32c : La chaudière est de type VMC GAZ et l'installation présente une anomalie relative au dispositif de sécurité collective (DSC) qui justifie une intervention auprès du syndic ou du bailleur social par le distributeur de gaz afin de s'assurer de la présence du dispositif, de sa conformité et de son bon fonctionnement.

F / Identification des bâtiments et parties du bâtiment (pièces et volumes) n'ayant pu être contrôlés et motifs :

SANS OBJET

G / Constatations diverses :

L'installation comporte une anomalie de type A1 qui devra être réparée ultérieurement

H / Actions de l'opérateur de diagnostic en cas de DGI

SANS OBJET

I / Actions de l'opérateur de diagnostic en cas d'anomalie 32c

SANS OBJET

Le présent rapport est établi par une personne dont les compétences sont certifiées par :ICERT
Adresse de l'organisme certificateur : Parc Edonia-Bât G. Rue de la Terre Victoria. 35760 SAINT-
GREGOIRE

Le présent rapport est valable jusqu'au 28/02/2024

Cachet de l'entreprise



**Dates de visite et d'établissement de l'état de
l'installation gaz**

Visite effectuée le 01 mars 2021
Fait à MONTREUIL, le 01 mars 2021

Nom: Alexandre SAMSON

Signature de l'opérateur

La société RESAM DIAGNOSTICS atteste que ni ses employés, ni elle-même, ne reçoit, directement ou indirectement, de la part d'une entreprise pouvant réaliser des travaux sur les ouvrages, installations ou équipements sur lesquels porte sa prestation, aucun avantage ni rétribution, sous quelque forme que ce soit.



RESAM DIAGNOSTICS

95, Avenue du Président Wilson - 93100 MONTREUIL

Tél. : 06 23 86 73 72 / Fax : 01 84 16 19 51

asamson@resam-diag.com

SARL au capital de 8 000 €. RCS BOBIGNY 504 394 974

CODE APE 7120 B. TVA INTRACOMMUNAUTAIRE FR 66 504 394 974

ETAT DES INSTALLATIONS ELECTRIQUES INTERIEURES DES IMMEUBLES A USAGE D'HABITATION

Selon l'arrêté du 28 septembre 2017 définissant le modèle et la méthode de réalisation de l'état de l'installation intérieure d'électricité dans les immeubles à usage d'habitation

N° de dossier : AS-4464

Date du rapport : 01 mars 2021

1 - Désignation et description du local d'habitation et de ses dépendances

• Localisation du ou des bâtiments	
Département :	SEINE SAINT DENIS
Commune :	93200 ST DENIS
Adresse :	7, Rue de la Montjoie
Référence cadastrale :	CQ n° 109
Désignation et situation du ou des lots de (co)propriété :	134
Destination du bien :	Vente
Type de bâtiment	Appartement
Année de construction	2007
Année de l'installation	+ de 15 ans
Distributeur d'électricité	EDF
• Identification des parties du bien n'ayant pu être visitées et justification	
SANS OBJET	

2 - Identification du donneur d'ordre / propriétaire

Désignation du donneur d'ordre	Désignation du propriétaire
Nom: SCP CHASTANIER	Nom et prénom : Mme GATESCU IRINA
Adresse: 39, Avenue du Président Wilson 93100 MONTREUIL	Adresse : 7, Rue de la Montjoie 93200 ST DENIS
Qualité du donneur d'ordre (sur déclaration de l'intéressé) : Client	

3 - Identification de l'opérateur ayant réalisé l'intervention et signé le rapport

Identité de l'opérateur de diagnostic:	
Prénom et nom: Alexandre SAMSON	
Raison sociale et nom de l'entreprise : RESAM DIAGNOSTICS	
Adresse:	95, Avenue du Président Wilson 93100 MONTREUIL
N° Siret :	504 394 974
Désignation de la compagnie d'assurance: ALLIANZ Police n° 86517808/80810400 (30/09/2021)	
N° de police et date de validité: 86517808/80810400 - 30 septembre 2021	
Le présent rapport est établi par une personne dont les compétences sont certifiées par :	
Organisme de certification :	ICERT
Adresse de l'organisme	Parc Edonia-Bât G. Rue de la Terre Victoria. 35760 SAINT -GREGOIRE
Numéro de certification :	CPDI 0080
Date de validité du certificat de compétence :	29 Octobre 2023

Nous rappelons que le non règlement de la facture correspondant à ce diagnostic rend celui-ci totalement caduque pour une signature d'acte authentique ou de bail. La société RESAM DIAGNOSTICS se dégage de toutes responsabilités en cas de non paiement de sa facture.

Références réglementaires :

- Arrêté du 28 septembre 2017 définissant le modèle et la méthode de réalisation de l'état de l'installation intérieure d'électricité dans les immeubles à usage d'habitation.
- Décret n° 2016-1105 du 11 août 2016 relatif à l'état de l'installation intérieure d'électricité dans les logements en locations
- Loi n° 2014-366 du 24 mars 2014 pour l'accès au logement et un urbanisme rénové dite loi « Alur »
- Arrêté du 2 décembre 2011 modifiant l'arrêté du 8 juillet 2008 modifié définissant les critères de certification des compétences des personnes physiques réalisant l'état de l'installation intérieure d'électricité et les critères d'accréditation des organismes de certification.
- Décret n° 2011-413 du 13 avril 2011 relatif à la durée de validité du diagnostic de performance énergétique
- Décret n° 2010-301 du 22 mars 2010 modifiant le décret n° 72-1120 du 14 décembre 1972 relatif au contrôle et à l'attestation de la conformité des installations électriques intérieures aux règlements et normes de sécurité en vigueur
- Arrêté du 10 décembre 2009 modifiant l'arrêté du 8 juillet 2008 définissant les critères de certification des compétences des personnes physiques réalisant l'état de l'installation intérieure d'électricité et les critères d'accréditation des organismes de certification.
- Décret n° 2010-1200 du 11 octobre 2010 pris pour l'application de l'article L. 271-6 du code de la construction et de l'habitation.
- Arrêté du 8 juillet 2008 définissant les critères de certification des compétences des personnes physiques réalisant l'état de l'installation intérieure d'électricité et les critères d'accréditation des organismes de certification.
- Décret n° 2008-384 du 22 avril 2008 relatif à l'état de l'installation intérieure d'électricité dans les immeubles à usage d'habitation
- Articles L 271-4 à L 271-6 du Code de la Construction et de l'Habitation
- Article L134-7 du Code la construction et de l'habitation Modifié par Loi n°2006-1772 du 30 décembre 2006 - art. 59
- Décret n°2006-1114 du 5 septembre 2006 relatif aux diagnostics techniques immobiliers et modifiant le code de la construction et de l'habitation et le code de la santé publique.
- Ordonnance n°2005-655 du 8 juin 2005 relative au logement et à la construction
- Décret n°2001-222 du 6 mars 2001 modifiant le décret n° 72-1120 du 14 décembre 1972 relatif au contrôle et à l'attestation de la conformité des installations électriques intérieures aux règlements et normes de sécurité en vigueur.
- Décret n°2001-222 du 6 mars 2001 modifiant le décret n° 72-1120 du 14 décembre 1972 relatif au contrôle et à l'attestation de la conformité des installations électriques intérieures aux règlements et normes de sécurité en vigueur.

4 / Limites du domaine d'application du diagnostic

Le diagnostic porte uniquement sur l'ensemble de l'installation intérieure d'électricité à basse tension des locaux à usage d'habitation située en aval de l'appareil général de commande et de protection de cette installation. Il ne concerne pas les matériels d'utilisation amovibles, ni les circuits internes des matériels d'utilisation fixes, destinés à être reliés à l'installation électrique fixe, ni les installations de production ou de stockage par batterie d'énergie électrique du générateur jusqu'au point d'injection au réseau public de distribution d'énergie ou au point de raccordement à l'installation intérieure. Il ne concerne pas non plus les circuits les circuits de téléphonie, de télévision, de réseau informatique, de vidéophonie, de centrale d'alarme, etc., lorsqu'ils sont alimentés en régime permanent sous une tension inférieure ou égale à 50 V en courant alternatif et 120 V en courant continu.

L'intervention de l'opérateur de diagnostic ne porte que sur les constituants visibles, visitables, de l'installation au moment du diagnostic. Elle s'effectue sans déplacement de meubles ni démontage de l'installation électrique (hormis le démontage des capots des tableaux électriques lorsque cela est possible) ni destruction des isolants des câbles.

Des éléments dangereux de l'installation intérieure d'électricité peuvent ne pas être repérés, notamment:

- les parties de l'installation électrique non visibles (incorporées dans le gros œuvre ou le second œuvre ou masquées par du mobilier) ou nécessitant un démontage ou une détérioration pour pouvoir y accéder (boîtes de connexion, conduits, plinthes, goulottes, huisseries, éléments chauffants incorporés dans la maçonnerie, luminaires des piscines plus particulièrement);
- les parties non visibles ou non accessibles des tableaux électriques après démontage de leur capot;
- inadéquation entre le courant assigné (calibre) des dispositifs de protection contre les surintensités et la section des conducteurs sur toute la longueur des circuits.

5 – Conclusion relative à l'évaluation des risques pouvant porter atteinte à la sécurité des personnes

- L'installation intérieure d'électricité ne comporte aucune anomalie
 L'installation intérieure d'électricité comporte une ou des anomalies

Anomalies avérées selon les domaines suivants

1. Appareil général de commande et de protection et son accessibilité.
 2. Dispositif de protection différentielle à l'origine de l'installation / Prise de terre et installation de mise à la terre.
 3. Dispositif de protection contre les surintensités adapté à la section des conducteurs, sur chaque circuit.
 4. La liaison équipotentielle et installation électrique adaptées aux conditions particulières des locaux contenant une douche ou une baignoire.
 5 Matériels électriques présentant des risques de contacts directs avec des éléments sous tension – Protection mécanique des conducteurs
 6. Matériels électriques vétustes, inadaptés à l'usage.

Installations particulières

- P1, P2. Appareils d'utilisation situés dans des parties communes et alimentés depuis la partie privative ou inversement.
 P3. Piscine privée, ou bassin de fontaine.

Informations complémentaires

- IC : Socles de prise de courant, dispositif à courant différentiel résiduel à haute sensibilité.

	Libellé (1) et localisation (*) des anomalies	Libellé (1) des mesures compensatoires (2) correctement mises en œuvre	Photo
	SANS OBJET		

(1) Libellés repris de la norme NF C16-600 de juillet 2017

(2) Une mesure compensatoire est une mesure qui permet de limiter un risque de choc électrique lorsque les règles fondamentales de sécurité ne peuvent s'appliquer pleinement pour des raisons soit économiques, soit techniques, soit administratives. Le libellé de la mesure compensatoire est indiqué en regard de l'anomalie concernée.

(*) Avertissement : la localisation des anomalies n'est pas exhaustive. Il est admis que l'opérateur de diagnostic ne procède à la localisation que d'une anomalie par point de contrôle. Toutefois, cet avertissement ne concerne pas le test de déclenchement des dispositifs différentiels.

Libellé des informations complémentaire sur les socles de prise de courant, dispositif à courant différentiel résiduel à haute sensibilité

- (B11 a1) L'ensemble de l'installation électrique est protégé par au moins un dispositif différentiel à haute sensibilité <= 30 mA.
 (B11 b1) L'ensemble des socles de prise de courant est de type à obturateur.
 (B11 c1) L'ensemble des socles de prise de courant possède un puits de 15 mm.

6 – Avertissement particulier

Libellé (1) des points de contrôle n'ayant pu être vérifiés	Motifs (2)
(B3.3.8 a) Huisseries ou goulottes métalliques contenant des conducteurs ou sur lesquelles sont fixés des appareillages, reliées à la terre.	
(B3.3.8 b) Absence de conducteurs cheminant dans les huisseries ou goulottes métalliques ou d'appareillage fixé ou encastré sur ou dans les huisseries ou goulottes métalliques des locaux contenant une baignoire ou une douche.	Huisserie métallique de la pièce d'eau reliée à la terre
(B5.3 b) LES : Section satisfaisante du conducteur de liaison équipotentielle supplémentaire.	
(B5.3 d) LES : Qualité satisfaisante des connexions du conducteur de la liaison équipotentielle supplémentaire aux éléments conducteurs et aux masses.	

(1) Libellés repris de la norme NF C16-600 de juillet 2017

(2) Motifs de l'impossibilité de vérification des points de contrôle

Libellé (1) des constatations diverses

Installations, parties d'installations ou spécificités non couvertes par le présent diagnostic

Le logement étant situé dans un immeuble collectif d'habitation :

- installation de mise à la terre située dans les parties communes de l'immeuble collectif d'habitation (prise de terre, conducteur de terre, borne ou barrette principale de terre, liaison équipotentielle principale, conducteur principal de protection et la ou les dérivation(s) éventuelle(s) de terre situées en parties communes de l'immeuble d'habitation)

(1) libellés des constatations diverses repris de la norme NF C16-600 de juillet 2017

Les constatations diverses concernent

- Des installations, parties d'installations ou spécificités non couvertes par le présent diagnostic.
- Des points de contrôle n'ayant pu être vérifiés.
- Des constatations concernant l'installation électrique et/ou son environnement.

Complément d'information sur les constatations diverses

SANS OBJET

7 – Conclusion relative à l'évaluation des risques relevant du devoir de conseil de professionnel

Il est recommandé au propriétaire de supprimer les anomalies en consultant dans les meilleurs délais un installateur électricien qualifié afin d'éliminer les dangers qu'elle(s) présente(nt).

8 – Explications détaillées relatives aux risques encourus

Description des risques encourus en fonction des anomalies identifiées
<p style="text-align: center;">Appareil général de commande et de protection</p> <p>cet appareil, accessible à l'intérieur du logement, permet d'interrompre, en cas d'urgence, en un lieu unique, connu et accessible, la totalité de la fourniture de l'alimentation électrique. Son absence, son inaccessibilité ou un appareil inadapté ne permet pas d'assurer cette fonction de coupure en cas de danger (risque d'électrisation, voire d'électrocution), d'incendie ou d'intervention sur l'installation électrique</p>
<p style="text-align: center;">Dispositif de protection différentielle à l'origine de l'installation</p> <p>ce dispositif permet de protéger les personnes contre les risques de choc électrique lors d'un défaut d'isolement sur un matériel électrique. Son absence ou son mauvais fonctionnement peut être la cause d'une électrisation, voire d'une électrocution.</p>
<p style="text-align: center;">Prise de terre et installation de mise à la terre</p> <p>Ces éléments permettent, lors d'un défaut d'isolement sur un matériel électrique, de dévier à la terre le courant de défaut dangereux qui en résulte. L'absence de ces éléments ou leur inexistence partielle, peut être la cause d'une électrisation, voire d'une électrocution.</p>
<p style="text-align: center;">Dispositif de protection contre les surintensités</p> <p>Les disjoncteurs divisionnaires ou coupe-circuit à cartouche fusible, à l'origine de chaque circuit, permettent de protéger les conducteurs et câbles électriques contre les échauffements anormaux dus aux surcharges ou courts-circuits. L'absence de ces dispositifs de protection ou leur calibre trop élevé peut être à l'origine d'incendies.</p>
<p style="text-align: center;">Liaison équipotentielle dans les locaux contenant une baignoire ou une douche</p> <p>Elle permet d'éviter, lors d'un défaut, que le corps humain ne soit traversé par un courant électrique dangereux. Son absence privilégie, en cas de défaut, l'écoulement du courant électrique par le corps humain, ce qui peut être la cause d'une électrisation, voire d'une électrocution.</p>
<p style="text-align: center;">Conditions particulières : les locaux contenant une baignoire ou une douche</p> <p>Les règles de mise en œuvre de l'installation électrique à l'intérieur de tels locaux permettent de limiter le risque de chocs électriques, du fait de la réduction de la résistance électrique du corps humain lorsque celui-ci est mouillé ou immergé. Le non-respect de celles-ci peut être la cause d'une électrisation, voire d'une électrocution.</p>
<p style="text-align: center;">Matériels électriques présentant des risques de contact direct</p> <p>Les matériels électriques dont des parties nues sous tension sont accessibles (matériels électriques anciens, fils électriques dénudés, bornes de connexion non placées dans une boîte équipée d'un capot, matériels électriques cassés, ...) présentent d'importants risques d'électrisation, voire d'électrocution.</p>
<p style="text-align: center;">Matériels électriques vétustes ou inadaptés à l'usage</p> <p>Ces matériels électriques lorsqu'ils sont trop anciens n'assurent pas une protection satisfaisante contre l'accès aux parties nues sous tension ou ne possèdent plus un niveau d'isolement suffisant. Lorsqu'ils ne sont pas adaptés à l'usage que l'on veut en faire, ils deviennent très dangereux lors de leur utilisation. Dans les deux cas, ces matériels présentent d'importants risques d'électrisation, voire d'électrocution.</p>
<p style="text-align: center;">Appareils d'utilisation situés dans des parties communes et alimentés depuis les parties privatives</p> <p>Lorsque l'installation électrique issue de la partie privative n'est pas mise en œuvre correctement, le contact d'une personne avec la masse d'un matériel électrique en défaut ou une partie active sous tension, peut être la cause d'électrisation, voire d'électrocution.</p>
<p style="text-align: center;">Piscine privée ou bassin de fontaine</p> <p>Les règles de mise en œuvre de l'installation électrique et des équipements associés à la piscine ou au bassin de fontaine permettent de limiter le risque de chocs électriques, du fait de la réduction de la résistance électrique du corps humain lorsque celui-ci est mouillé ou immergé.</p>

Informations complémentaires
<p style="text-align: center;">Dispositif(s) différentiel(s) à haute sensibilité protégeant tout ou partie de l'installation électrique :</p> <p>L'objectif est d'assurer rapidement la coupure du courant de l'installation électrique ou du circuit concerné, dès l'apparition d'un courant de défaut même de faible valeur. C'est le cas notamment lors de la défaillance occasionnelle (telle que l'usure normale ou anormale des matériels, l'imprudence ou le défaut d'entretien, la rupture du conducteur de mise à la terre d'un matériel électrique...) des mesures classiques de protection contre les risques d'électrisation, voire d'électrocution.</p>
<p style="text-align: center;">Socles de prise de courant de type à obturateurs :</p> <p>L'objectif est d'éviter l'introduction, en particulier par un enfant, d'un objet dans une alvéole d'un socle de prise de courant sous tension pouvant entraîner des brûlures graves et/ou l'électrisation, voire l'électrocution.</p>
<p style="text-align: center;">Socles de prise de courant de type à puits (15 mm minimum) :</p> <p>La présence de puits au niveau d'un socle de prise de courant évite le risque d'électrisation, voire d'électrocution, au moment de l'introduction des fiches mâles non isolées d'un cordon d'alimentation.</p>

Le présent rapport est établi par une personne dont les compétences sont certifiées par : ICERT.
Adresse de l'organisme certificateur : Parc Edonia-Bât G. Rue de la Terre Victoria. 35760 SAINT - GREGOIRE

Le présent rapport est valable jusqu'au 28/02/2024

Cachet de l'entreprise



Dates de visite et d'établissement de l'état

Visite effectuée le 01 mars 2021
Etat rédigé à MONTREUIL, le 01 mars 2021

Nom prénom: Alexandre SAMSON

Signature de l'opérateur

La société RESAM DIAGNOSTICS atteste que ni ses employés, ni elle-même, ne reçoit, directement ou indirectement, de la part d'une entreprise pouvant réaliser des travaux sur les ouvrages, installations ou équipements sur lesquels porte sa prestation, aucun avantage ni rétribution, sous quelque forme que ce soit.



RESAM DIAGNOSTICS

95, Avenue du Président Wilson - 93100 MONTREUIL

Tél. : 06 23 86 73 72 / Fax : 01 84 16 19 51

asamson@resam-diag.com

SARL au capital de 8 000 €. RCS BOBIGNY 504 394 974

Code APE 7120B. TVA intracommunautaire FR 66 504 394 974

Diagnostic de performance énergétique – logement (6.1)

N° : AS-4464 (#ADEME 1993V1004967H) Valable jusqu'au : 28/02/2031 Type de bâtiment : Logement collectif Année de construction : 2007 Surface habitable : 40 m ² Adresse : 7, Rue de la Montjoie 93200 ST DENIS Lot N° : 134	Date de la visite : 01/03/2021 Date du rapport: 01/03/2021 Diagnostiqueur : Alexandre SAMSON RESAM DIAGNOSTICS, 95, Avenue du Président Wilson 93100 MONTREUIL Signature : 
Propriétaire : Nom : Mme GATESCU IRINA Adresse : 7, Rue de la Montjoie 93200 ST DENIS	Propriétaire des installations communes (s'il y a lieu) : Nom : Non applicable Adresse :

Consommations annuelles par énergie

Obtenues par la méthode 3CL-DPE, version 1.30, prix moyens des énergies indexés au 15 août 2015.

	Consommation en énergies finales	Consommation en énergie primaire	Frais annuels d'énergie
	Détail par énergie et par usage en kWh _{EF}	Détail par usage en kWh _{EP}	
Chauffage	2 496 kWh de Gaz	2 496 kWh _{EP} /an	212 € TTC ⁽¹⁾
Eau chaude sanitaire	1 918 kWh de Gaz	1 918 kWh _{EP} /an	163 € TTC ⁽¹⁾
Refroidissement	0 kWh d'Elec	0 kWh _{EP} /an	0 € TTC ⁽¹⁾
Consommation d'énergie pour les usages recensés	4 415 kWh de Gaz	4 415 kWh _{EP} /an	464 € TTC ⁽²⁾

(1) : Hors abonnements, (2) : Abonnements inclus

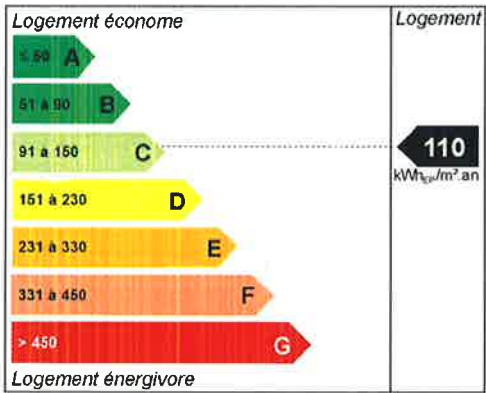
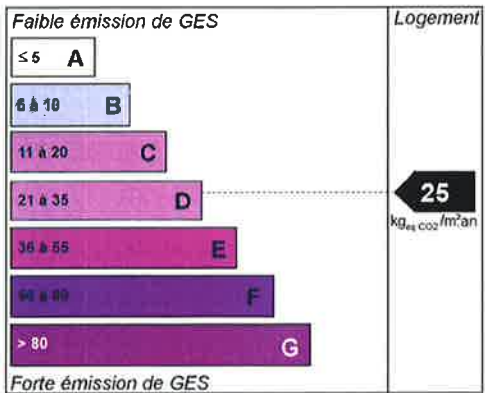
Consommation énergétique (en énergie primaire) pour le chauffage, la production d'eau chaude sanitaire et le refroidissement	Emission des gaz à effet de serre (GES) pour le chauffage, la production d'eau chaude sanitaire et le refroidissement
Consommation conventionnelle : 110 kWh _{EP} /m ² .an <i>sur la base d'estimation au logement</i>	Estimation des émissions : 25 kg _{eqCO2} /m ² .an
	

Nous rappelons que le non règlement de la facture correspondant à ce diagnostic rend celui-ci totalement caduque pour une signature d'acte authentique ou de bail. La société RESAM DIAGNOSTICS se dégage de toutes responsabilités en cas de non paiement de sa facture.

Diagnostic de performance énergétique – logement (6.1)

Descriptif du logement et de ses équipements

Logement	Chauffage et refroidissement	Eau chaude sanitaire, ventilation
Toiture : Sous un autre appartement	Système de chauffage : Radiateur avec robinet thermostatique sur Chaudière standard Gaz	Système de production d'ECS : Chaudière standard Gaz
Plancher bas : Sur un autre appartement	Système de refroidissement : Aucun	Système de ventilation : Mécanique Hygro A
Murs : Mur en béton banché isolé après 2005 donnant sur l'extérieur Mur en béton banché isolé après 2005 donnant sur parties communes	Rapport d'entretien ou d'inspection des chaudières joint : Non requis	
Menuiseries : Porte-fenêtre en PVC avec double vitrage 4/16/4, avec volet isolant Porte isolante		
Energies renouvelables	Quantité d'énergie d'origine renouvelable	0 KWh _{EP} /m ² .an
Type d'équipements présents utilisant des énergies renouvelables :	Aucune installation	

Pourquoi un diagnostic

- Pour informer le futur locataire ou acheteur ;
- Pour comparer différents logements entre eux ;
- Pour inciter à effectuer des travaux d'économie d'énergie et contribuer à la réduction des émissions de gaz à effet de serre.

Consommation conventionnelle

Ces consommations sont dites conventionnelles car calculées pour des conditions d'usage fixées (on considère que les occupants les utilisent suivant des conditions standard), et pour des conditions climatiques moyennes du lieu. Il peut donc apparaître des divergences importantes entre les factures d'énergie que vous payez et la consommation conventionnelle pour plusieurs raisons : suivant la rigueur de l'hiver ou le comportement réellement constaté des occupants, qui peuvent s'écarter fortement de celui choisi dans les conditions standard.

Conditions standard

Les conditions standard portent sur le mode de chauffage (températures de chauffe respectives de jour et de nuit, périodes de vacance du logement), le nombre d'occupants et leur consommation d'eau chaude, la rigueur du climat local (température de l'air et de l'eau potable à l'extérieur, durée et intensité de l'ensoleillement). Ces conditions standard servent d'hypothèses de base aux méthodes de calcul. Certains de ces paramètres font l'objet de conventions unifiées entre les méthodes de calcul.

Constitution des étiquettes

La consommation conventionnelle indiquée sur l'étiquette énergie est obtenue en déduisant de la consommation d'énergie calculée, la consommation d'énergie issue éventuellement d'installations solaires thermiques ou pour le solaire photovoltaïque, la partie d'énergie photovoltaïque utilisée dans la partie privative du lot.

Énergie finale et énergie primaire

L'énergie finale est l'énergie que vous utilisez chez vous (gaz, électricité, fioul domestique, bois, etc.). Pour que vous disposiez de ces énergies, il aura fallu les extraire, les distribuer, les stocker, les produire, et donc dépenser plus d'énergie que celle que vous utilisez en bout de course. L'énergie primaire est le total de toutes ces énergies consommées.

Usages recensés

Dans les cas où une méthode de calcul est utilisée, elle ne relève pas l'ensemble des consommations d'énergie, mais seulement celles nécessaires pour le chauffage, la production d'eau chaude sanitaire et le refroidissement du logement. Certaines consommations comme l'éclairage, la cuisson ou l'électroménager ne sont pas comptabilisées dans les étiquettes énergie et climat des bâtiments.

Variations des conventions de calcul et des prix de l'énergie

Le calcul des consommations et des frais d'énergie fait intervenir des valeurs qui varient sensiblement dans le temps. La mention « prix de l'énergie en date du... » indique la date de l'arrêté en vigueur au moment de l'établissement du diagnostic. Elle reflète les prix moyens des énergies que l'Observatoire de l'Énergie constate au niveau national.

Énergies renouvelables

Elles figurent sur cette page de manière séparée. Seules sont estimées les quantités d'énergie renouvelable produites par les équipements installés à demeure et utilisées dans le bâtiment.

Diagnostic de performance énergétique – logement (6.1)

Conseils pour un bon usage

En complément de l'amélioration de son logement (voir page suivante), il existe une multitude de mesures non coûteuses ou très peu coûteuses permettant d'économiser de l'énergie et de réduire les émissions de gaz à effet de serre. Ces mesures concernent le chauffage, l'eau chaude sanitaire et le confort d'été.

Chauffage

Régulez et programmez : La régulation vise à maintenir la température à une valeur constante, réglez le thermostat à 19 °C ; quant à la programmation, elle permet de faire varier cette température de consigne en fonction des besoins et de l'occupation du logement. On recommande ainsi de couper le chauffage durant l'inoccupation des pièces ou lorsque les besoins de confort sont limités. Toutefois, pour assurer une remontée rapide en température, on dispose d'un contrôle de la température réduite que l'on règle généralement à quelques 3 à 4 degrés inférieurs à la température de confort pour les absences courtes. Lorsque l'absence est prolongée, on conseille une température "hors-gel" fixée aux environs de 8°C. Le programmeur assure automatiquement cette tâche.

Réduisez le chauffage d'un degré, vous économiserez de 5 à 10 % d'énergie.

Éteignez le chauffage quand les fenêtres sont ouvertes.

Fermez les volets et/ou tirez les rideaux dans chaque pièce pendant la nuit.

Ne placez pas de meubles devant les émetteurs de chaleur (radiateurs, convecteurs,...), cela nuit à la bonne diffusion de la chaleur.

Eau chaude sanitaire

Arrêtez le chauffe-eau pendant les périodes d'inoccupation (départs en congés,...) pour limiter les pertes inutiles.

Préférez les mitigeurs thermostatiques aux mélangeurs.

Aération

Si votre logement fonctionne en ventilation naturelle :

Une bonne aération permet de renouveler l'air intérieur et d'éviter la dégradation du bâti par l'humidité.

Il est conseillé d'aérer quotidiennement le logement en ouvrant les fenêtres en grand sur une courte durée et nettoyez régulièrement les grilles d'entrée d'air et les bouches d'extraction s'il y a lieu.

Ne bouchez pas les entrées d'air, sinon vous pourriez mettre votre santé en danger. Si elles vous gênent, faites appel à un professionnel.

Si votre logement fonctionne avec une ventilation mécanique contrôlée :

Aérez périodiquement le logement

Références réglementaires

- En vigueur au 1 juillet 2021 : Décret n° 2020-1610 du 17 décembre 2020 relatif à la durée de validité des diagnostics de performance énergétique.
- Arrêté du 22 mars 2017 modifiant l'arrêté du 15 septembre 2006 relatif au diagnostic de performance énergétique pour les bâtiments existants proposés à la vente en France métropolitaine
- Arrêté du 1er décembre 2015 modifiant l'arrêté du 15 septembre 2006 relatif au diagnostic de performance énergétique pour les bâtiments existants proposés à la vente en France métropolitaine
- Arrêté du 8 février 2012 modifiant l'arrêté du 15 septembre 2006 relatif au diagnostic de performance énergétique pour les bâtiments existants proposés à la vente en France métropolitaine
- Décret n°2006-1147 du 14 septembre 2006 relatif au diagnostic de performance énergétique et à l'état de l'installation intérieure de gaz pour certains bâtiments
- Arrêté du 15 septembre 2006 relatif au diagnostic de performance énergétique pour les bâtiments existants proposés à la vente en France métropolitaine
- Arrêté du 15 septembre 2006 relatif aux méthodes et procédures applicables au diagnostic de performance énergétique pour les bâtiments existants proposés à la vente en France métropolitaine
- Arrêté du 9 novembre 2006 portant approbation de diverses méthodes de calcul pour le diagnostic de performance énergétique en France métropolitaine

Confort d'été

Utilisez les stores et les volets pour limiter les apports solaires dans la maison le jour.

Ouvrez les fenêtres en créant un courant d'air, la nuit pour rafraîchir.

Autres usages

Eclairage :

Optez pour des lampes basse consommation (fluocompactes ou fluorescentes).

Évitez les lampes qui consomment beaucoup trop d'énergie, comme les lampes à incandescence ou les lampes halogènes.

Nettoyez les lampes et les luminaires (abat-jour, vasques...) ; poussiéreux, ils peuvent perdre jusqu'à 40 % de leur efficacité lumineuse.

Bureautique / audiovisuel :

Éteignez ou débranchez les appareils ne fonctionnant que quelques heures par jour (téléviseurs, magnétoscopes,...). En mode veille, ils consomment inutilement et augmentent votre facture d'électricité.

Électroménager (cuisson, réfrigération,...) :

Optez pour les appareils de classe A ou supérieure (A+, A++,...)

Diagnostic de performance énergétique – logement (6.1)

Recommandation d'amélioration énergétique

Sont présentées dans le tableau suivant quelques mesures visant à réduire vos consommations d'énergie.

Les consommations, économies, efforts et retours sur investissement proposés ici sont donnés à titre indicatif et séparément les uns des autres.

Certains coûts d'investissement additionnels éventuels (travaux de finition, etc.) ne sont pas pris en compte. Ces valeurs devront impérativement être complétées avant réalisation des travaux par des devis d'entreprises. Enfin, il est à noter que certaines aides fiscales peuvent minimiser les coûts moyens annoncés (subventions, crédit d'impôt, etc.). La TVA est comptée au taux en vigueur.

Mesures d'amélioration	Nouvelle consommation conventionnelle KWh _{EP} /m ² .an	Effort d'investissement	Economies	Rapidité du retour sur investissement	Crédit d'impôt

* Cf Annexe 1 pour vérifier l'éligibilité du matériel au crédit d'impôt.

Légende

Economies	Effort d'investissement	Rapidité du retour sur investissement
 : < 100 € TTC/an	 : < 200 € TTC	 : moins de 5 ans
 : de 100 à 200 € TTC/an	 : de 200 à 1 000 € TTC	 : de 5 à 10 ans
 : de 200 à 300 € TTC/an	 : de 1 000 à 5 000 € TTC	 : de 10 à 15 ans
 : plus de 300 € TTC/an	 : plus de 5 000 € TTC	 : plus de 15 ans

Commentaires :
NEANT

Les travaux sont à réaliser par un professionnel qualifié.

Pour aller plus loin, il existe des points info-énergie : http://www.ademe.fr/particuliers/PIE/liste_eie.asp
Vous pouvez peut-être bénéficier d'un crédit d'impôt pour réduire le prix d'achat des fournitures, pensez-y !
www.impots.gouv.fr. Pour plus d'informations : www.ademe.fr ou www.logement.equipement.gouv.fr

Validité du DPE : Au 1er juillet 2021 et conformément au Décret n° 2020-1610 du 17 décembre 2020 relatif à la durée de validité des diagnostics de performance énergétique, le présent diagnostic est valable jusqu'au 31 décembre 2024.

Abréviations

LNC : local non chauffé; **VS** : Vide sanitaire; **TP** : Terre plein ; **PT** : Pont thermique ; **PLR** : Plancher ; **PLD** : Plafond ; **N/A** : Non applicable; **LC** : Logement collectif ; **BC** : Bâtiment de logement collectif; **Mi** : Maison individuelle; **ECS** : Eau chaude sanitaire; **DV** : Double vitrage; **SV** : Simple vitrage; **IR** : **DV IR** : Double vitrage à isolation renforcée (peu émissif ou argon/krypton); **RPT** : Métal à RPT : Menuiseries métal à rupteur de pont thermique; **HA** : Hygro A : Ventilation simple flux (type VMC) avec des bouches d'extraction hygroréglables ; **HB** : Hygro B : Ventilation simple flux (type VMC) avec des bouches d'extraction et des entrées d'air hygroréglables; **Cf An. 1** : Confère annexe 1

Diagnostic de performance énergétique

fiche technique

Cette page recense les caractéristiques techniques du bien diagnostiqué renseignées par le diagnostiqueur dans la méthode de calcul pour en évaluer la consommation énergétique.

En cas de problème, contacter la personne ayant réalisé ce document ou l'organisme certificateur qui l'a certifié (<http://diagnostiqueurs.application.developpement-durable.gouv.fr>).

Généralités

Département	93 (Seine Saint Denis)
Altitude	44 m
Zone géographique	H1
Type de bâtiment	Logement collectif
Année de construction	2007
Surface habitable	40 m ²
Nombre de niveaux	1
Nombre de logement du bâtiment	1
Inertie	Moyenne
Hauteur moyenne sous plafond	2.50 m
Etanchéité	Fenêtres majoritairement avec joints Pas de cheminée

Enveloppe

Les éléments de l'enveloppe sont triés par ordre d'importance. Pour effectuer ce classement, la déperdition des baies est corrigée selon leur orientation. Ainsi, à caractéristiques égales, une baie au Nord sera considérée comme plus déperditif qu'une baie au Sud.

Porte-fenêtre

Porte-fenêtre PVC DV avec volet

Porte-fenêtre verticale battante en PVC, avec soubassement, avec double vitrage non traité 4/16/4, avec volet roulant PVC ep < 12 mm ou Bois < 22 mm

Ouest: b = 1.000, Surface = 4.45 m², au nu intérieur sans masque.

Sur parties communes : b = 0.000, Surface = 1.90 m²

Ouest: b = 1.000, Surface = 1.39 m², au nu intérieur sans masque.

% Total corrigé =	41.3 %
Uw =	2.600 W/m ² .K
Ujn =	2.200 W/m ² .K
Surface =	7.7 m ²
Déperditions =	13 W/K

Pont thermique

Pont thermique de plancher haut

Entre Mur extérieur et Plafond :

Psi = 0.750 W/m.K, b = 1.000, Longueur = 8.52 m

Entre Mur parties communes et Plafond :

Psi = 0.750 W/m.K, b = 0.000, Longueur = 1.11 m

% Total corrigé =	25.7 %
psi moyen =	0.664 W/m.K
Longueur =	9.6 m
Déperditions =	6 W/K

Mur

ITI

Mur extérieur

Mur en béton banché de 15 cm d'épaisseur, isolé après 2005 donnant sur l'extérieur

% Total corrigé =	22.4 %
U =	0.360 W/m ² .K
b =	1.000
Surface nette =	15.5 m ²
Déperditions =	6 W/K

Pont thermique		% Total corrigé =	10.6 %
<i>Pont thermique de plancher bas</i>		psi moyen =	0.274 W/m.K
Entre Mur extérieur et Plancher bas :		Longueur =	9.6 m
Psi = 0.310 W/m.K, b = 1.000, Longueur = 8.52 m		Déperditions =	3 W/K
Entre Mur parties communes et Plancher bas :			
Psi = 0.310 W/m.K, b = 0.000, Longueur = 1.11 m			
Pont thermique		% Total corrigé =	0.0 %
<i>Pont thermique de tableau de menuiserie</i>		psi moyen =	0.000 W/m.K
Entre Mur extérieur et Porte-fenêtre PVC DV avec volet :		Longueur =	25.0 m
(Ed=5, nu intérieur, sans retour d'isolant)		Déperditions =	0 W/K
Psi = 0.000 W/m.K, b = 1.000, Longueur = 13.98 m			
Entre Mur parties communes et Porte-fenêtre PVC DV avec volet :			
(Ed=5, nu intérieur, sans retour d'isolant)			
Psi = 0.000 W/m.K, b = 0.000, Longueur = 6.02 m			
Entre Mur parties communes et Porte d'entrée :			
(Ed=5, nu intérieur, sans retour d'isolant)			
Psi = 0.000 W/m.K, b = 0.000, Longueur = 4.96 m			
Mur	ITI	% Total corrigé =	0.0 %
<i>Mur parties communes</i>		U =	0.360 W/m2.K
Mur en béton banché de 15 cm d'épaisseur, isolé après 2005		b =	0.000
donnant sur parties communes		Surface nette =	9.4 m2
		Déperditions =	0 W/K
Local non chauffé		b =	0.000
<i>Sur parties communes</i>			
Circulation intérieure			
Porte		% Total corrigé =	0.0 %
<i>Porte d'entrée</i>		Uw =	2.000 W/m2.K
Porte isolante		Surface =	1.8 m2
Sur parties communes : b = 0.000, Surface = 1.83 m2		Déperditions =	0 W/K
Systemes			
Ventilation		Surface couverte =	40.0 m2
<i>Système de ventilation principal</i>			
Ventilation mécanique Hygro A			
Fenêtres majoritairement avec joints			
Pas de cheminée			
Chauffage		Surface couverte =	40.0 m2
<i>Système de chauffage principal</i>		Ch. Solaire :	Non
Aucune programmation centrale		Production :	Indiv.
Radiateur à eau chaude avec robinet thermostatique installé en 2007 sur Chaudière standard Gaz, sans loi d'eau, sans veilleuse, murale installée en 2007.			
Distribution hydraulique haute température individuelle, avec canalisations non isolées.			

Eau chaude sanitaire

Système de production d'ECS principal
Chaudière standard Gaz, sans veilleuse, murale installé en 2007.

Les pièces desservies sont non contiguës.
La production est en volume chauffé.

Surface couverte = **40.0** m2
Production : Indiv.
ECS Solaire : Non

Climatisation

Système de climatisation principal
Aucun système de climatisation

Production électrique

Aucun dispositif de production électrique n'est présent.

Explication des écarts possibles entre les consommations issues de la simulation conventionnelle et celles issues des consommations réelles :

	Bâtiments à usage principal d' habitation						Bâtiment ou partie de bâtiment à usage principal autre que d'habitation
	DPE pour un immeuble ou une maison individuelle		Appartement avec système collectif de chauffage ou de production d'ECS sans comptage individuel quand un DPE a déjà été réalisé à l'immeuble	DPE non réalisé à l'immeuble		Appartement avec système collectif de chauffage ou de production d'ECS sans comptage individuel	
				Appartement avec systèmes individuels de chauffage et de production d'ECS ou collectifs et équipés de comptage individuels			
	Bâtiment construit avant 1948	Bâtiment construit après 1948	Bâtiment construit avant 1948	Bâtiment construit après 1948			
Calcul conventionnel		X	DPE à partir du DPE à l'immeuble		X		
Utilisation des factures	X			X		X	X

Pour plus d'informations :
www.developpement-durable.gouv.fr, rubrique performance énergétique
www.ademe.fr

Crédit d'impôt dédié au développement durable

Dans le document ci-dessous, les travaux sont considérés réalisés à partir du 1^{er} Janvier 2019. Pour plus de détail consultez les documents :
CGI, Article 200 quater : <https://www.legifrance.gouv.fr/affichCodeArticle.do?idArticle=L.EGIARTI000037993058&cidTexte=L.FGITEXT000006069577&dateTexte=20190101>
CGI, Annexe 4, article 18 bis : <https://www.legifrance.gouv.fr/affichCodeArticle.do?idArticle=L.EGIARTI000036487734&cidTexte=L.FGITEXT000006069576&dateTexte=20190101>

Pour un même logement que le propriétaire, le locataire ou l'occupant à titre gratuit affecte à son habitation principale, le montant des dépenses ouvrant droit au crédit d'impôt ne peut excéder, au titre d'une période de cinq années consécutives comprises entre le 1^{er} janvier 2005 et le 31 décembre 2019, la somme de 8 000 € pour une personne célibataire, veuve ou divorcée et de 16 000 € pour un couple soumis à imposition commune. Cette somme est majorée de 400 € par personne à charge au sens des articles 196 à 196 B. La somme de 400 € est divisée par deux lorsqu'il s'agit d'un enfant réputé à charge égale de l'un et l'autre de ses parents.

Le crédit d'impôt concerne les dépenses d'acquisition de certains équipements fournis par les entreprises ayant réalisé les travaux et faisant l'objet d'une facture, dans les conditions précisées à l'article 200 quater du code général des impôts. Cela concerne :

1) L'acquisition de chaudières à condensation.

Pour les chaudières à haute performance énergétique n'utilisant pas le fioul comme source d'énergie, le taux du crédit d'impôt est fixé à 30 %. Performances minimum demandées :

- Si $P_n \leq 70 \text{ kW}$: $\eta \geq 90 \%$,
- Si $P_n > 70 \text{ kW}$: $\eta \geq 100\%$ $P_n \geq 87 \%$ et $\eta \geq 30\%$ $P_n \geq 95.5 \%$

Avec P_n : Puissance nominale, η : Rendement saisonnier, $\eta X\% P_n$: Rendement à X % de P_n .

2) L'acquisition de matériaux d'isolation thermique

Matériaux d'isolation thermique des parois opaques	Caractéristiques et performances
Planchers bas sur sous-sol, sur vide sanitaire ou sur passage ouvert	$R \geq 3.0 \text{ m}^2 \cdot \text{K/W}$
Murs en façade ou en pignon	$R \geq 3.7 \text{ m}^2 \cdot \text{K/W}$
Toitures terrasses	$R \geq 4.5 \text{ m}^2 \cdot \text{K/W}$
Rampants de toitures, plafonds de combles	$R \geq 6.0 \text{ m}^2 \cdot \text{K/W}$
Planchers de combles	$R \geq 7.0 \text{ m}^2 \cdot \text{K/W}$
Fenêtres ou portes-fenêtres en remplacement d'ouvrant à simple vitrage	$U_w \leq 1.3$ et $Sw^* \geq 0.30$ ou $U_w \leq 1.7$ et $Sw^* \geq 0.36$
Fenêtres en toiture en remplacement d'ouvrant à simple vitrage	$U_w \leq 1.5$ et $Sw^* \leq 0.36$
Vitrages de remplacement à isolation renforcée (vitrages à faible émissivité)	$U_g \leq 1.1 \text{ W/m}^2 \cdot \text{°K}$
Doubles fenêtres (seconde fenêtre sur la baie) avec un double vitrage renforcé	$U_w \leq 1.8$ et $Sw^* \geq 0.32$
Volets isolants produisant une résistance thermique additionnelle apportée par l'ensemble volet-lame d'air ventilé	$R > 0.22 \text{ m}^2 \cdot \text{°K/W}$
Calorifugeage sur une installation de production ou de distribution de chaleur ou d'eau chaude sanitaire	Classe 3 minimum
Porte d'entrée donnant sur l'extérieur	$U_d \leq 1.7 \text{ W/m}^2 \cdot \text{°K}$

* : Sw est le facteur solaire de la baie complète (châssis + vitrage) prise en tableau. Il traduit la capacité de la baie à valoriser le rayonnement du soleil gratuit pour le chauffage du logement.

Pour ces matériaux d'isolation thermique, le taux du crédit d'impôt est de 30 % pour les dépenses liées aux parois opaques et 15 % pour les dépenses liées aux ouvrants (fenêtres, portes-fenêtres, porte d'entrée, ...).

3) L'acquisition d'appareils de régulation de chauffage et de programmation des équipements de chauffage

Les appareils installés dans une maison individuelle :

- Systèmes permettant la régulation centrale des installations de chauffage par thermostat d'ambiance ou par sonde extérieure, avec horloge de programmation ou programmateur mono ou multizone,
- Systèmes permettant les régulations individuelles terminales des émetteurs de chaleur (robinets thermostatiques),
- Systèmes de limitation de la puissance électrique du chauffage électrique en fonction de la température extérieure.
- Systèmes gestionnaires d'énergie ou de délestage de puissance de chauffage électrique

Les appareils installés dans un immeuble collectif :

- Systèmes énumérés ci-dessus concernant la maison individuelle
- Matériels nécessaires à l'équilibrage des installations de chauffage permettant une répartition correcte de la chaleur délivrée à chaque logement,
- Matériels permettant la mise en cascade de chaudières, à l'exclusion de l'installation de nouvelles chaudières,
- Systèmes de télégestion de chaufferie assurant les fonctions de régulation et de programmation du chauffage,
- Systèmes permettant la régulation centrale des équipements de production d'eau chaude sanitaire dans le cas de production combinée d'eau chaude sanitaire et d'eau destinée au chauffage.
- Compteurs individuels d'énergie thermique et répartiteurs de frais de chauffage

Pour tous ces appareils de régulation de chauffage et de programmation des équipements de chauffage, le taux du crédit d'impôt est de 30 %.

4) Autres cas

- Équipements de chauffage ou de fourniture d'eau chaude sanitaire fonctionnant à l'énergie solaire et dotés de capteurs solaires : chauffe-eau ou chauffage solaire

- Équipements de chauffage ou de production d'eau chaude fonctionnant au bois ou autres biomasses (Poêles, Foyers fermés, inserts de cheminées intérieures, Cuisinières utilisées comme mode de chauffage, Chaudières au bois ou autres biomasses dont la puissance thermique est inférieure à 300 kW)
- Systèmes de fourniture d'électricité à partir de l'énergie hydraulique ou de biomasse
- Équipements de chauffage ou de fournitures d'ECS (Eau chaude sanitaire) fonctionnant à l'énergie hydraulique
- Pompes à chaleur géothermiques et pompes à chaleur air/eau utilisées pour le chauffage
- Pompes à chaleur dont la finalité essentielle est la production d'ECS (Eau chaude sanitaire)
- Dispositif de charge pour voiture électrique
- Installation d'une chaudière à micro-cogénération au gaz d'une puissance de production électrique inférieure ou égale à 3 kVA
- Matériels et frais de raccordement à certains réseaux de chaleur
- La réalisation d'un diagnostic de performance énergétique en dehors des cas où la réglementation le rend obligatoire
- La réalisation d'un audit de performance énergétique en dehors des cas où la réglementation le rend obligatoire
- Installation d'ascenseur électrique à traction possédant un contrôle avec variation de fréquence dans un immeuble collectif
- La dépose d'une cuve à fioul donne lieu à un crédit d'impôt de 50 %.

Pour les dépenses effectuées entre le 1er janvier 2019 et le 31 décembre 2019, le taux du crédit d'impôt est de 30 %. Les caractéristiques minimum et plafonds de crédit d'impôts des systèmes installés ou des prestations réalisées sont donnés à l'article 18bis de l'annexe 4 du CGI (lien en début du présent document). Ces exigences minimums sont à respecter pour valider l'accès au crédit d'impôt.

Les pompes à chaleur air-air sont exclues du dispositif de crédit d'impôt.

Dans certains cas le crédit d'impôt prend en compte également les coûts de main-d'œuvre.

**RESAM DIAGNOSTICS**

95, Avenue du Président Wilson - 93100 MONTREUIL

Tél. : 06 23 86 73 72 / Fax : 01 84 16 19 51

asamson@resam-diag.com

SARL au capital de 8 000 €. RCS BOBIGNY 504 394 974

Code APE 7120B. TVA intracommunautaire FR 66 504 394 974

Etat des risques et pollutions

Aléas naturels, miniers ou technologiques, sismicité, potentiel radon et sols pollués

! Attention ... s'ils n'impliquent pas d'obligation ou d'interdiction réglementaire particulière, les aléas connus ou prévisibles qui peuvent être signalés dans les divers documents d'information préventive et concerner l'immeuble, ne sont pas mentionnés par cet état.

Cet état, à remplir par le vendeur ou le bailleur, est destiné à être en annexe d'un contrat de vente ou de location d'un immeuble.

Cet état est établi sur la base des informations mises à disposition par arrêté préfectoral

N° 07-366 du 3 octobre 2007 mis à jour le

Adresse de l'immeuble 7, Rue de la Montjoie Code postal ou Insee 93200 Commune ST DENIS

Situation de l'immeuble au regard d'un ou plusieurs plans de prévention de risques naturels (PPRN)

- > L'immeuble est situé dans le périmètre d'un PPR N

prescrit	X	anticipé		approuvé	X	date	18 avril 1995	¹ oui	X	non	
----------	---	----------	--	----------	---	------	---------------	------------------	---	-----	--

¹ si oui, les risques naturels pris en compte sont liés à :

inondation	X	crue torrentielle		mouvements de terrain	X	avalanches	
sécheresse		cyclone		remontée de nappe		feux de forêt	
séisme		volcan		autres			
- > L'immeuble est concerné par des prescriptions de travaux dans le règlement du PPRN

² si oui, les travaux prescrits ont été réalisés	² oui	non	X
---	------------------	-----	---

Situation de l'immeuble au regard d'un plan de prévention de risques miniers (PPRM)

- > L'immeuble est situé dans le périmètre d'un PPR M

prescrit		anticipé		approuvé		date		³ oui		non	X
----------	--	----------	--	----------	--	------	--	------------------	--	-----	---

³ si oui, les risques naturels pris en compte sont :

mouvements de terrain		autres	
-----------------------	--	--------	--
- > L'immeuble est concerné par des prescriptions de travaux dans le règlement du PPRM

⁴ si oui, les travaux prescrits ont été réalisés	⁴ oui	non	X
---	------------------	-----	---

Situation de l'immeuble au regard d'un plan de prévention de risques technologiques (PPRT)

- > L'immeuble est situé dans le périmètre d'un PPR T prescrit et non encore approuvé

⁵ si oui les risques technologiques pris en compte dans l'arrêté de prescription sont liés à :	⁵ oui	non	X
---	------------------	-----	---

Effet toxique		Effet thermique		Effet de surpression	
---------------	--	-----------------	--	----------------------	--
- > L'immeuble est situé dans le périmètre d'exposition aux risques d'un PPR T approuvé

⁶ si la transaction concerne un logement, les travaux prescrits ont été réalisés	oui	non	X
---	-----	-----	---
- > L'immeuble est situé en secteur d'expropriation ou de délaissement

⁶ si la transaction ne concerne pas un logement, l'information sur le type de risques auxquels l'immeuble est exposé ainsi que leur gravité, probabilité et cinétique, est jointe à l'acte de vente ou au contrat de vente ou au contrat de location	oui	non	X
---	-----	-----	---

Situation de l'immeuble au regard du zonage sismique réglementaire

- > L'immeuble se situe dans une commune de sismicité classée en

zone 1	X	zone 2		zone 3		zone 4		zone 5	
Très faible		Faible		Modérée		Moyenne		Forte	

Situation de l'immeuble au regard du zonage réglementaire à potentiel radon

- > L'immeuble se situe dans une commune à potentiel radon de niveau 3

oui	non	X
-----	-----	---

Information relative à la pollution des sols

- > Le terrain est situé en secteur d'information sur les sols

oui	non	X
-----	-----	---

Information relative aux sinistres indemnisés par l'assurance suite à une catastrophe N/M/T*

- > L'information est mentionnée dans l'acte de vente

oui	non
-----	-----

Documents de référence permettant la localisation de l'immeuble au regard des risques pris en compte

Extrait au 1/40 000 ième de la carte périmètre de risque R. 111-3 valant PPR approuvé ; Extrait au 1/40 000 ème de la carte des aléas du PPR Inondation de la Seine; Extrait au 1/40 000 ème de la carte réglementaire du PPR Inondation de la Seine; Carte des aléas liés au retrait-gonflement des argiles (1/100 000 ième); Carte des aléas dissolution du gypse (1/40 000 ème)

vendeur / bailleur

date / lieu

acquéreur / locataire

01/03/2021 / MONTREUIL

Modèle Etat des risques et pollutions en application des articles L.125-5, L.125-6 et L.125-7 du Code de l'environnement et des articles L1333-22 à L1333-24 du code de la sante publique - MTES / DGPR juillet 2018

Qui, quand et comment remplir l'état des risques et pollutions ?

Quelles sont les personnes concernées ?

• Les acquéreurs ou locataires de biens immobiliers situés dans des zones couvertes par un plan de prévention des risques technologiques ou par un plan de prévention des risques naturels prévisibles, prescrit ou approuvé, dans des zones de sismicité ou dans des zones à potentiel radon définies par voie réglementaire, sont informés par le vendeur ou le bailleur de l'existence de ces risques.

Un état des risques et pollutions, fondé sur les informations transmises par le Préfet de département, doit être en annexe de tout type de contrat de location écrit, de la réservation pour une vente en l'état futur d'achèvement, de la promesse de vente ou de l'acte réalisant ou constatant la vente de ce bien immobilier qu'il soit bâti ou non bâti.

Quand faut-il établir un état des risques et pollutions ?

• L'état des risques et pollutions est obligatoire lors de toute transaction immobilière en annexe de tout type de contrat de location écrit, de réservation d'un bien en l'état futur d'achèvement, de la promesse de vente ou de l'acte réalisant ou constatant la vente.

Quel est le champ d'application de cette obligation ?

• Cette obligation d'information s'applique dans chacune des communes dont la liste est arrêtée par le Préfet du département, pour les biens immobiliers bâtis ou non bâtis situés :

1. dans le périmètre d'exposition aux risques délimité par un plan de prévention des risques technologiques ayant fait l'objet d'une approbation par le Préfet ;
2. dans une zone exposée aux risques délimitée par un plan de prévention des risques naturels prévisibles ou des risques miniers résiduels approuvé par le Préfet ou dont certaines dispositions ont été rendues immédiatement opposables en application de l'article L. 562-2 du Code de l'environnement ;
3. dans le périmètre mis à l'étude dans le cadre de l'élaboration d'un plan de prévention des risques technologiques, d'un plan de prévention des risques naturels prévisibles ou de risques miniers résiduels prescrit par le Préfet ;
4. dans une des zones de sismicité 2, 3, 4 ou 5 mentionnées par les articles R 563-4 et D 563-8-1 du Code de l'environnement ;
5. dans un secteur d'information sur les sols ;
6. dans une zone à potentiel radon de niveau 3

NB : Le terme bien immobilier s'applique à toute construction individuelle ou collective, à tout terrain, parcelle ou ensemble des parcelles contiguës appartenant à un même propriétaire ou à une même indivision.

Où consulter les documents de référence ?

• Pour chaque commune concernée, le préfet du département arrête :

- la liste des terrains présentant une pollution ;
- la liste des risques à prendre en compte ;
- la liste des documents auxquels le vendeur ou le bailleur peut se référer.

• L'arrêté préfectoral comporte en annexe, pour chaque commune concernée :

1. la note de présentation du ou des plans de prévention ainsi que des secteurs concernés, excepté pour les plans de prévention des risques technologiques ;
2. un ou plusieurs extraits des documents graphiques permettant de délimiter les secteurs d'information sur les sols, les zones exposées aux risques pris en compte, de préciser leur nature et, dans la mesure du possible, leur intensité dans chacune des zones ou périmètres délimités ;
3. le règlement des plans de prévention des risques définissant notamment les prescriptions et obligations ;
4. le zonage réglementaire de sismicité : 2, 3, 4 ou 5 défini par décret.
5. le zonage réglementaire à potentiel radon (Arrêté du 27 juin 2018 portant délimitation des zones à potentiel radon du territoire français)

• Le préfet adresse copie de l'arrêté au maire de chaque commune intéressée et à la chambre départementale des notaires.

• L'arrêté est affiché réglementairement en mairie et publié au recueil des actes administratifs de l'Etat dans le département.

• Un avis de publication de l'arrêté est inséré dans un journal diffusé dans le département.

• Les arrêtés sont mis à jour :

- lors de la prescription d'un nouveau plan de prévention des risques naturels, miniers ou technologiques ou de modifications relatives à la sismicité, au potentiel radon et/ou lors de la révision annuelle des secteurs d'information sur les sols ;
- lors de l'entrée en vigueur d'un arrêté préfectoral rendant immédiatement opposables certaines dispositions d'un plan de prévention des risques naturels prévisibles ou miniers résiduels, ou approuvant un plan de prévention des risques ou approuvant la révision d'un de ces plans ;
- lorsque des informations nouvelles portées à la connaissance du préfet permettent de modifier l'appréciation de la sismicité locale, des secteurs d'information sur les sols, de la nature ou de l'intensité des risques auxquels se trouve exposée tout ou partie d'une commune.

• Les documents mentionnés ci-dessus peuvent être consultés en mairie des communes concernées ainsi qu'à la préfecture et dans les sous-préfectures du département où est situé le bien mis en vente ou en location. Ils sont directement consultables sur Internet à partir du site de la préfecture de département.

Qui établit l'état des risques et pollutions ?

• L'état des risques et pollutions est établi directement par le vendeur ou le bailleur, le cas échéant avec l'aide d'un professionnel qui intervient dans la vente ou la location du bien.

• Il doit être établi moins de six mois avant la date de conclusion de tout type de contrat de location écrit, de la réservation pour une vente en l'état futur d'achèvement, de la promesse de vente ou de l'acte réalisant ou constatant la vente du bien immobilier auquel il est annexé.

• Il est valable pour la totalité de la durée du contrat et de son éventuelle reconduction. En cas de co-location, il est fourni à chaque signataire lors de sa première entrée dans les lieux. Le cas échéant, il est actualisé en cas d'une entrée différée d'un des co-locataires.

Quelles informations doivent figurer ?

• L'état des risques et pollutions mentionne la sismicité, l'inscription dans un secteur d'information sur les sols et les risques naturels, miniers ou technologiques pris en compte dans le ou les plans de prévention prescrits, appliqués par anticipation ou approuvés.

• Il mentionne si l'information relative à l'indemnisation post catastrophes et/ou celles spécifiques aux biens en dehors des logements, est mentionnée dans le contrat de vente ou de location.

• Il mentionne aussi la réalisation ou non des travaux prescrits vis-à-vis de l'immeuble par le règlement du plan de prévention des risques approuvé.

• Il est accompagné des extraits des documents graphiques de référence permettant de localiser le bien au regard des secteurs d'information des sols et des zonages réglementaires vis-à-vis des risques.

• Pour les biens autres que les logements concernés par un plan de prévention des risques technologiques, il est accompagné, en application de l'article R.125-26 et lorsque celle-ci a été reçue par le vendeur ou le bailleur, de l'information sur le type de risques auxquels le bien est soumis, ainsi que la gravité, la probabilité et la cinétique de ces risques.

Comment remplir l'état des risques et pollutions ?

• Il faut d'une part reporter au bien, les informations contenues dans l'arrêté préfectoral et dans les documents de référence et d'autre part, le compléter des cartographies et des informations propres à l'immeuble : sinistres indemnisés, prescription et réalisation de travaux.

Faut-il conserver une copie de l'état des risques et pollutions ?

• Le vendeur ou le bailleur doit conserver une copie de l'état des risques et pollutions, daté et visé par l'acquéreur ou le locataire, pour être en mesure de prouver qu'il a bien été remis lors de la signature du contrat de vente ou du bail.

Information sur les sols et les risques naturels, miniers ou technologiques, la sismicité, le potentiel radon, les pollutions des sols, pour en savoir plus, consultez le site Internet : www.georisques.gouv.fr

Ministère de la transition écologique et solidaire - Tour Séquoia 92055 La Défense cedex

www.ecologique-solidaire.gouv.fr



PREFECTURE DE LA SEINE-SAINT-DENIS

**direction
départementale
de l'Équipement**
Seine Saint-Denis

ARRETE n° 07 – 3661
relatif à la mise à jour de l'information des acquéreurs et
des locataires de biens immobiliers sur les risques
naturels et technologiques majeurs
situés sur la commune de Saint-Denis

Service
Environnement et
Urbanisme
Réglementaire
Pôle Connaissance
et Prévention des
Risques

Le préfet de la Seine-Saint-Denis
Chevalier de la Légion d'Honneur

Vu le code général des collectivités territoriales ;
Vu le code de l'environnement, notamment les articles L125-5 et R125-23 à R125-27 ;
Vu la loi n° 2004-811 du 13 août 2004 de modernisation et de sécurité civile ;
Vu l'arrêté préfectoral n° 2006-0359 du 13 février 2006 relatif à l'information des
acquéreurs et des locataires de biens immobiliers sur les risques naturels et
technologiques majeurs ;
Vu l'arrêté préfectoral n° 07-2104 portant approbation du plan de prévention du risque
d'inondation de la Seine sur le territoire des communes d'Epinay-sur-Seine, de l'Île-
Saint-Denis, de Saint-Ouen et de Saint-Denis ;
Vu l'actualisation par le laboratoire régional de l'est parisien de la connaissance des
aléas mouvements de terrain sur le territoire des communes de Saint-Denis et
Villetaneuse ;
Vu l'actualisation par le bureau de recherches géologiques et minières de la carte d'aléas
retrait-gonflement des sols argileux dans le département de la Seine-Saint-Denis ;
Considérant l'obligation d'information prévue au I et II de l'article L125-5 du code de
l'environnement ;

Sur proposition de Monsieur le secrétaire général de la préfecture de la Seine-Saint-
Denis ;

ARRETE :

1, esplanade Jean Moulin
93007 Bobigny cedex
téléphone :
01 41 60 60 60
télécopie :
01 48 30 22 88
E-mail : [courrier@seine-
saint-
denis.pref.gouv.fr](mailto:courrier@seine-saint-denis.pref.gouv.fr)

Article 1 :

Le dossier d'information annexé à l'arrêté préfectoral n° 2006-0359 du 13 février 2006
susvisé est modifié.

Les éléments nécessaires à l'information sur les risques naturels et technologiques
majeurs des acquéreurs et des locataires de biens immobiliers situés dans la commune de
Saint-Denis sont mis à jour dans le dossier d'information annexé au présent arrêté.

Article 2 :

Ce dossier comprend :

- une fiche synthétique listant les risques recensés sur le territoire de la commune et les documents de référence attachés, et donnant des indications sur l'intensité des risques recensés lorsqu'elle est connue ;
- les documents auxquels le vendeur ou le bailleur peut se référer.

Ce dossier et les documents de référence attachés sont librement consultables en mairie de Saint-Denis sous-préfecture de Saint-Denis et à la préfecture de Bobigny aux jours et heures habituels d'ouverture des bureaux.

Article 3 :

Les informations contenues dans ce dossier sont mises à jour au regard des conditions mentionnées à l'article L125-5 du code de l'environnement.

Article 4 :

Une copie du présent arrêté et du dossier d'information est adressée au maire de la commune de Saint-Denis et à la chambre départementale des notaires.

Le présent arrêté sera affiché en mairie de Saint-Denis. Il est publié au recueil des actes administratifs de l'Etat dans le département.

Il est accessible sur le site Internet de la préfecture.

Article 5 :

Mesdames et Messieurs le secrétaire général de la préfecture, le directeur de cabinet, les sous-préfets d'arrondissement, les chefs de service régionaux et départementaux et le maire de la commune de Saint-Denis sont chargés, chacun en ce qui les concerne, de l'application du présent arrêté.

Fait à Bobigny le 3 octobre 2007

Pour le préfet et par délégation
le secrétaire général

Signé

François Dumuis



Préfecture de Seine-Saint-Denis

Commune de SAINT-DENIS

Dossier d'informations sur les risques naturels et technologiques
pour l'application des I, II de l'article L 125-5 du code de l'environnement

1. Annexe à l'arrêté préfectoral

N° **07-3661** du **3 octobre 2007**

2. Situation de la commune au regard d'un ou plusieurs plans de prévention de risques naturels prévisibles [PPRn]

La commune est située dans le périmètre d'un PPR n **oui X non**

<i>approuvé</i>	date	18 avril 1995	aléa	Mouvements de terrain liés à la dissolution du gypse
<i>approuvé</i>		21 juin 2007		Inondation
<i>prescrit</i>		23 juillet 2001		Mouvements de terrain dus au retrait-gonflement des argiles
<i>en</i>		17 janvier 2005		Mouvements de terrain
<i>révision</i>				

Les documents de référence sont :

<i>Périmètre de risque R. 111-3 valant PPR approuvé (arrêté préfectoral, note de présentation, cartographie)</i>	en mairie, en sous-préfecture et en préfecture	X
<i>PPR Inondation de la Seine approuvé</i>		X
<i>Carte des aléas liés au retrait-gonflement des argiles (1/100 000^{ème})</i>		X
<i>Carte des aléas dissolution du gypse (1/40 000^{ème})</i>		X

3. Situation de la commune au regard d'un plan de prévention de risques technologiques [PPR t]

La commune est située dans le périmètre d'un PPR t **oui non X**

date aléa

Les documents de référence sont :

en mairie, en sous-préfecture et en préfecture

4. Description succincte de l'intensité du risque

La commune est soumise à l'aléa **Inondation**
d'intensité très forte **X** forte **X** autre **X**

La commune est soumise à l'aléa **Mouvements de terrain dus au retrait-gonflement des argiles**
d'intensité forte moyenne **X** faible **X**

5. Cartographie

extraits de documents ou de dossiers permettant la localisation des immeubles au regard des risques encourus

Extrait au 1/40 000^{ième} de la carte périmètre de risque R. 111-3 valant PPR approuvé

(pour toute localisation précise, il est recommandé de consulter la carte de référence au 1/5 000^{ième} figurant dans le dossier du périmètre de risque R. 111-3 valant PPR approuvé)

Extrait au 1/40 000^{ième} de la carte des aléas du PPR Inondation de la Seine

(pour toute localisation précise, il est recommandé de consulter la carte des aléas au 1/5 000^{ième} figurant dans le dossier du PPR approuvé)

Extrait au 1/40 000^{ième} de la carte réglementaire du PPR Inondation de la Seine

(pour toute localisation précise, il est recommandé de consulter la carte réglementaire au 1/5 000^{ième} du PPR Inondation de la Seine approuvé)

Carte des aléas liés au retrait-gonflement des argiles (1/100 000^{ième})

Carte des aléas dissolution du gypse (1/40 000^{ième})

Date d'élaboration de la présente fiche **Octobre 2007**

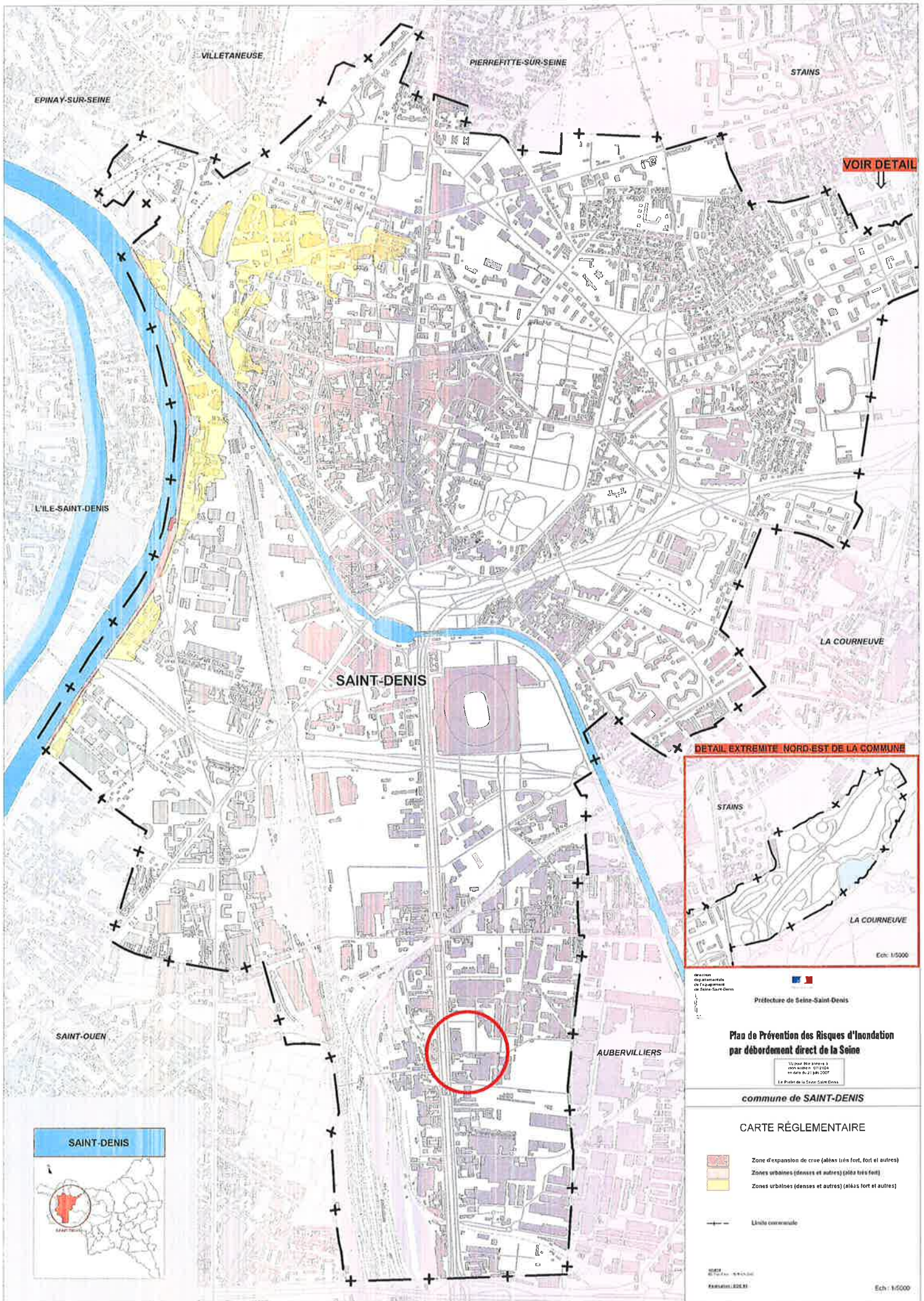

Direction
 départementale
 de l'Équipement
 de la Seine-Saint-Denis
 Préfecture de Seine-Saint-Denis
**Plan de Prévention des Risques d'Inondation
 par débordement direct de la Seine**
 Vu pour les annexes à
 l'arrêté préfectoral n° 2007-004
 en date du 21 juin 2007
 Le Préfet de la Seine-Saint-Denis

commune de SAINT-DENIS

CARTE RÉGLEMENTAIRE
 Zone d'expansion de crue (aléas très fort, fort et autres)
 Zones urbaines (densées et autres) (aléas très fort)
 Zones urbaines (densées et autres) (aléas fort et autres)
 --- Limite communale
 Ech: 1/5000



Périmètre de risque lié à la dissolution du gypse antéludien (en application de l'article R. 111-3 du code de l'urbanisme)

COMMUNE DU SAINT-DENIS



Zone de dissolution des poches de gypse antéludien



Limite communale

sources

Aléas - DDE 93 / IGC
BD Topo Pays - IGN 2002

Réalisation : DDE 93

Ech : 1/40000

N.B. Cette carte, à l'échelle du 1/40000, permet d'identifier les zones exposées sur l'ensemble du territoire de la commune. Cependant, la cartographie de référence qui représente le zonage réglementaire du périmètre de risque valant PPR a été réalisée à l'échelle du 1/5000. Elle doit être consultée pour toute localisation plus précise.

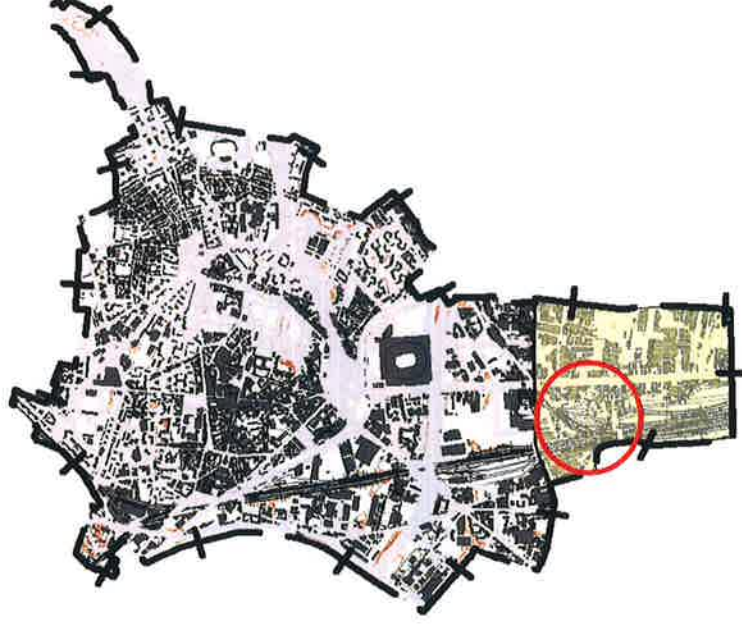

Ech : 1/40000

Plan de Prévention des Risques de mouvements de terrain

N.B. Cette carte, à l'échelle du 1/40000, permet d'identifier les zones d'aléas du projet de plan de prévention des risques de mouvements de terrain. Cependant, la cartographie de référence a été réalisée à l'échelle du 1/10000. Il s'agit de la carte des aléas du projet de PPR qui doit être consultée pour toute localisation plus précise.

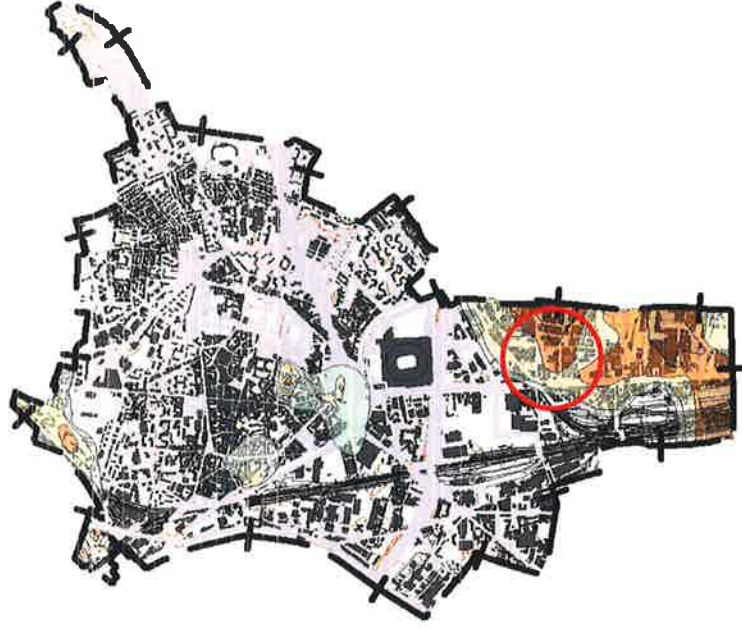

CARTE DES ALEAS DISSOLUTION DU GYPSE

COMMUNE DE SAINT-DENIS

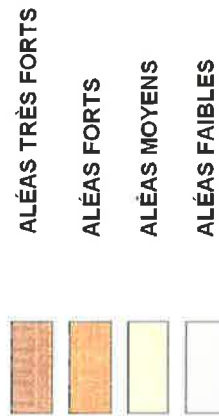

Limite communale
Courbe de niveau



Sources
Aléas - DDE 93 et LREP
BD Topo Pays - IGN 2002

Réalisation : DDE 93

Ech : 1/40 000

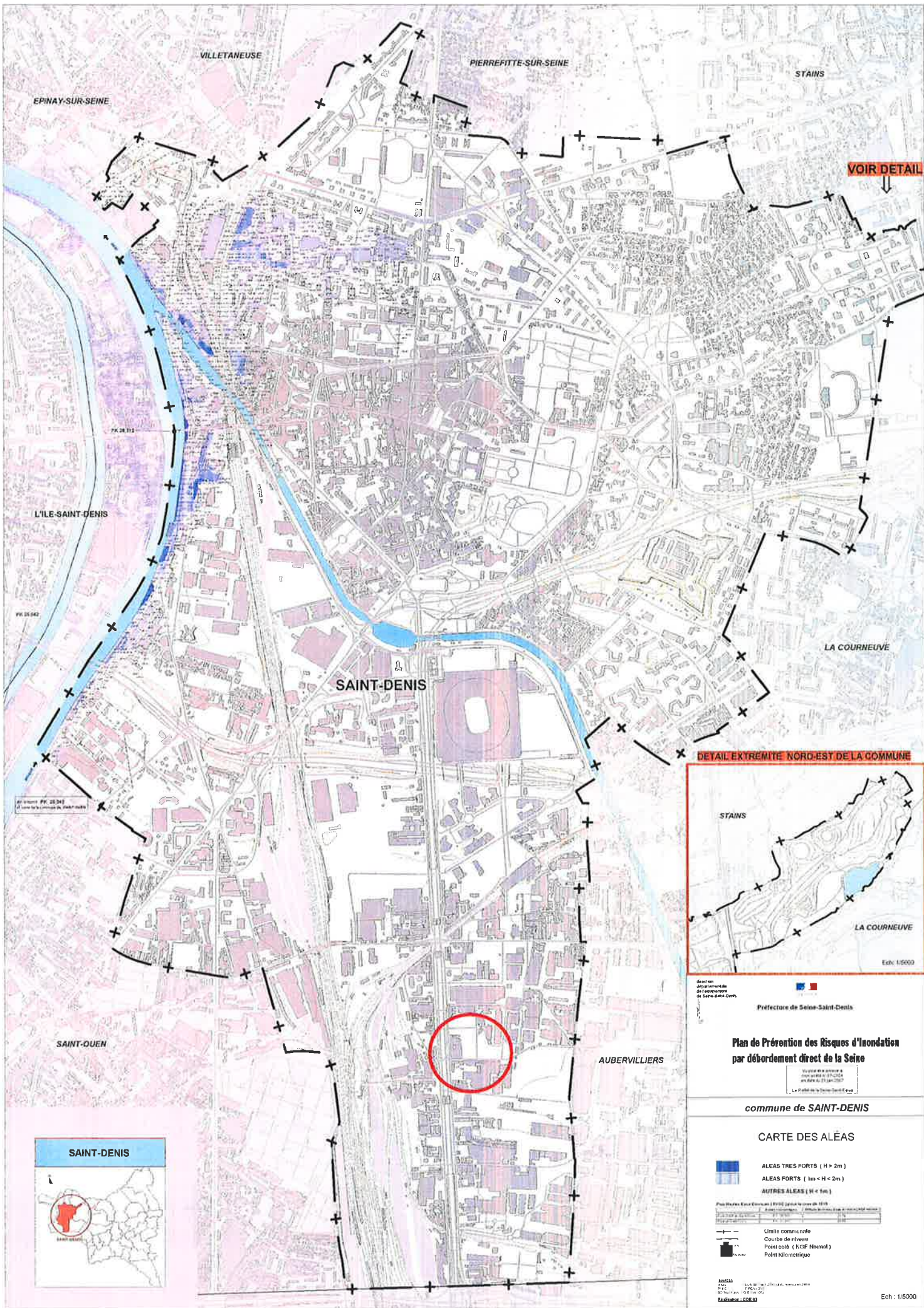

VOIR DETAIL

DETAIL EXTREMITE NORD-EST DE LA COMMUNE



Section départementale de l'équipement et de la voirie
 Préfecture de Seine-Saint-Denis

Plan de Prévention des Risques d'Inondation par débordement direct de la Seine

commune de **SAINT-DENIS**

CARTE DES ALEAS

- ALEAS TRES FORTS (H > 2m)
- ALEAS FORTS (1m < H < 2m)
- AUTRES ALEAS (H < 1m)

- Limite communale
- Course de ruisseau
- Point coté (NGF Normal)
- Point Kilométrique

Projet de Plan de Prévention des Risques d'Inondation par débordement direct de la Seine
 2015
 Le Préfet de Seine-Saint-Denis







Ech: 1/5000





CARTE DE L'ALÉA RETRAIT-GONFLEMENT DES SOLS ARGILEUX

DÉPARTEMENT DE LA SEINE-SAINT-DENIS

-  ALÉA FORT
-  ALÉA MOYEN
-  ALÉA FAIBLE
-  ZONE A PRIORI NON ARGILEUSE,
non sujette au phénomène de retrait-gonflement
sauf en cas de lentille ou de placage argileux local
non repéré sur les cartes géologiques actuelles
-  Limites communales
-  Limites départementales

Echelle : 1 / 100 000

(pour une largeur d'impression de 210 mm)



Sources

Données : Aléas © UTEA 93 et BRGM 2007
Fond de carte : SCAN 100 © IGN 2007
Réalisation : UTEA 93 / SEUR / PCPR

N.B. La carte ci-dessous, à l'échelle du 1/100 000, permet d'identifier les zones d'aléa lié au retrait-gonflement des sols argileux sur le département de la Seine-Saint-Denis.

Cependant, la cartographie de référence a été réalisée à l'échelle de 1/50 000. La carte au 1/50 000 doit être consultée pour toute localisation plus précise.

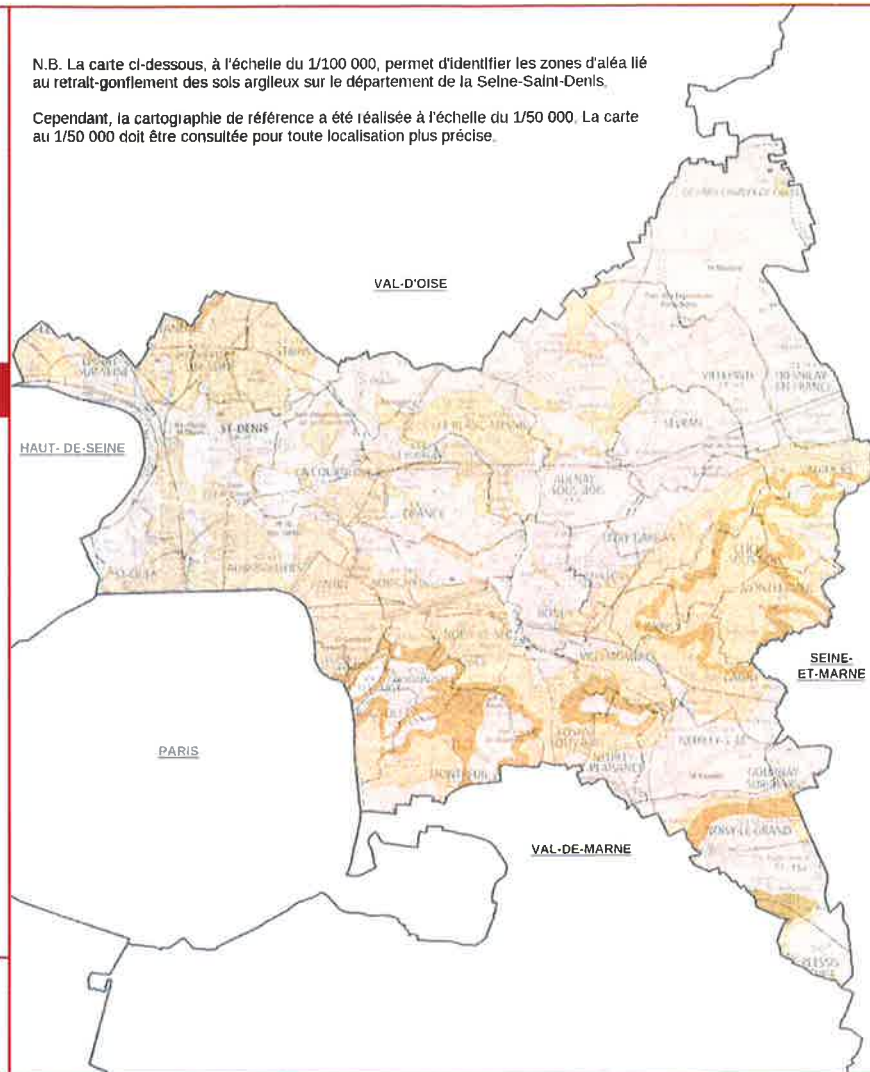

**RESAM DIAGNOSTICS**

95, Avenue du Président Wilson - 93100 MONTREUIL

Tél. : 06 23 86 73 72 / Fax : 01 84 16 19 51

asamson@resam-diag.com

SARL au capital de 8 000 €. RCS BOBIGNY 504 394 974

Code APE 7120B. TVA intracommunautaire FR 66 504 394 974

Etat des nuisances sonores aériennes

Cet état, à remplir par le vendeur ou le bailleur, est destiné à être intégré au dossier de diagnostic technique - DDT (annexé, selon le cas, à la promesse de vente ou, à défaut de promesse, à l'acte authentique de vente et au contrat de location ou annexé à ces actes si la vente porte sur un immeuble non bâti) et à être **annexé** à l'acte authentique de vente et, le cas échéant, au contrat préliminaire en cas de vente en l'état futur d'achèvement.

En application de l'article 112-11 du code de l'Urbanisme modifié par l'article 94 de la LOI n° 2019-1428 du 24 décembre 2019 d'orientation des mobilités

Cet état est établi sur la base des informations mises à disposition par arrêté préfectoral

n° _____ du _____ mis à jour le _____

Adresse de l'immeuble

7, Rue de la Montjoie

Code postal ou Insee

93200

Commune

ST DENIS

Situation de l'immeuble au regard d'un ou plusieurs plans d'exposition au bruit (PEB)

- L'immeuble est situé dans le périmètre d'un PEB ¹ oui non X
révisé _____ approuvé _____ Date _____
¹ Si oui, nom de l'aérodrome : _____
- > L'immeuble est concerné par des prescriptions de travaux d'insonorisation ² oui non
² Si oui, les travaux prescrits ont été réalisés oui non
- L'immeuble est situé dans le périmètre d'un autre PEB ¹ oui non X
révisé _____ approuvé _____ Date _____
¹ Si oui, nom de l'aérodrome : _____

Situation de l'immeuble au regard du zonage d'un plan d'exposition au bruit

- > L'immeuble se situe dans une zone de bruit d'un plan d'exposition au bruit définie comme :

zone A¹
forte**zone B²**
forte**zone C³**
modérée**zone D⁴**

¹ (intérieur de la courbe d'indice L_{den} 70)

² (entre la courbe d'indice L_{den} 70 et une courbe choisie entre L_{den} 65 celle et 62)

³ (entre la limite extérieure de la zone B et la courbe d'indice L_{den} choisi entre 57 et 55)

⁴ (entre la limite extérieure de la zone C et la courbe d'indice L_{den} 50). Cette zone n'est obligatoire que pour les aérodromes mentionnés au I de l'article 1609 quatercivies A du code général des impôts (et sous réserve des dispositions de l'article L.112-9 du code de l'urbanisme pour les aérodromes dont le nombre de créneaux horaires attribuables fait l'objet d'une limitation réglementaire sur l'ensemble des plages horaires d'ouverture).

Nota bene : Lorsque le bien se situe sur 2 zones, il convient de retenir la zone de bruit la plus importante.

Documents de référence permettant la localisation de l'immeuble au regard des nuisances prises en compte

Le plan d'exposition au bruit est consultable sur le site Internet du Géoportail de l'institut national de l'information géographique et forestière (I.G.N) à l'adresse suivante : <https://www.geoportail.gouv.fr/>

Le plan d'exposition au bruit de l'aérodrome peut être consulté à la mairie de la commune où est sis l'immeuble.

Vendeur / bailleur

Mme GATESCU IRINA

Date / lieu

01/03/2021 / MONTREUIL

Acquéreur / locataire

Information sur les nuisances sonores aériennes.

Pour en savoir plus, consultez le site Internet du ministère de la transition écologique et solidaire

<https://www.ecologique-solidaire.gouv.fr/>

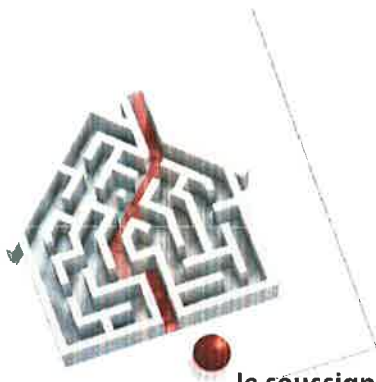

Certificat de compétences Diagnosticueur Immobilier

N° CPDI0080

Version 010

Je soussigné, Philippe TROYAUX, Directeur Général d'I.Cert, atteste que :

Monsieur SAMSON Alexandre

Est certifié(e) selon le référentiel I.Cert dénommé CPE DI DR 01, dispositif de certification de personnes réalisant des diagnostics immobiliers pour les missions suivantes :

Amiante avec mention	Amiante Avec Mention** Date d'effet : 30/05/2018 - Date d'expiration : 29/05/2023
Amiante sans mention	Amiante Sans Mention* Date d'effet : 30/05/2018 - Date d'expiration : 29/05/2023
DPE individuel	Diagnostic de performance énergétique sans mention : DPE individuel Date d'effet : 30/05/2018 - Date d'expiration : 29/05/2023
Electricité	Etat de l'installation intérieure électrique Date d'effet : 30/10/2018 - Date d'expiration : 29/10/2023
Gaz	Etat de l'installation intérieure gaz Date d'effet : 30/05/2018 - Date d'expiration : 29/05/2023
Plomb	Plomb : Constat du risque d'exposition au plomb Date d'effet : 30/05/2018 - Date d'expiration : 29/05/2023
Termites	Etat relatif à la présence de termites dans le bâtiment - France métropolitaine Date d'effet : 30/05/2018 - Date d'expiration : 29/05/2023

En foi de quoi ce certificat est délivré, pour valoir et servir ce que de droit.
Edité à Saint-Grégoire, le 13/09/2018.

* Missions de repérage des matériaux et produits de la liste A et des matériaux et produits de la liste B et évaluations périodiques de l'état de conservation des matériaux et produits de la liste A dans les bâtiments autres que ceux relevant de la mention.

**Missions de repérage des matériaux et produits de la liste A et des matériaux et produits de la liste B et évaluations périodiques de l'état de conservation des matériaux et produits de la liste A dans des immeubles de grande hauteur, dans des établissements recevant du public répondant aux catégories 1 à 4, dans des immeubles de travail hébergeant plus de 300 personnes ou dans des bâtiments industriels. Missions de repérage des matériaux et produits de la liste C. Les examens visuels à l'issue des travaux de retrait ou de confinement.

Arrêté du 21 novembre 2006 modifié définissant les critères de certification des compétences des personnes physiques opérateurs des constats de risque d'exposition au plomb, des diagnostics du risque d'intoxication par le plomb des peintures ou des contrôles après travaux en présence de plomb, et les critères d'accréditation des organismes de certification - Arrêté du 25 juillet 2016 définissant les critères de certification des compétences des personnes physiques opérateurs de repérages, d'évaluation périodique de l'état de conservation des matériaux et produits contenant de l'amiante, et d'examen visuel après travaux dans les immeubles bâtis et les critères d'accréditation des organismes de certification - Arrêté du 30 octobre 2006 modifié définissant les critères de certification des compétences des personnes physiques réalisant l'état relatif à la présence de termites dans le bâtiment et les critères d'accréditation des organismes de certification - Arrêté du 16 octobre 2006 modifié définissant les critères de certification des compétences des personnes physiques réalisant le diagnostic de performance énergétique ou l'attestation de prise en compte de la réglementation thermique, et les critères d'accréditation des organismes de certification - Arrêté du 6 avril 2007 modifié définissant les critères de certification des compétences des personnes physiques réalisant l'état de l'installation intérieure de gaz et les critères d'accréditation des organismes de certification - Arrêté du 8 juillet 2008 modifié définissant les critères de certification des compétences des personnes physiques réalisant l'état de l'installation intérieure d'électricité et les critères d'accréditation des organismes de certification.

I.Cert
Institut de Certification

Certification de personnes
Diagnosticueur
Portée disponible sur www.icert.fr

cofrac
ACCREDITATION
N° 4 0527
PORTÉE
CERTIFICATION
DE PERSONNES
DISPONIBLE SUR
WWW.COFRAC.FR

Parc d'Affaires, Espace Performance – Bât K – 35760 Saint-Grégoire

ATTESTATION D'ASSURANCE RESPONSABILITE CIVILE PROFESSIONNELLE

Nous soussignés, Cabinet CONDORCET, 2 Rue Grignan – 13001 Marseille, attestons par la présente que la Société :

RESAM DIAGNOSTICS
95 Avenue du Président Wilson
93108 MONTREUIL CEDEX
Siret n°504 394 974 00035

a souscrit auprès de la compagnie ALLIANZ, 1 cours Michelet, CS 30051, 92076 Paris La Défense Cedex, un contrat d'assurances « Responsabilité civile professionnelle Diagnostiqueur Immobilier », sous le numéro N°86517808/80810400.

ACTIVITES DECLAREES PAR L'ASSURE : DIAGNOSTIC IMMOBILIER:

Certificat de norme d'habitabilité dans le cadre de l'obtention d'un prêt conventionné et/ou d'un prêt à taux zéro	Dossier technique amiante
Diagnostic amiante avant travaux / démolition sans préconisation de travaux	Etat de l'installation intérieure de l'électricité des parties privatives et communes (DTT)
Diagnostic amiante avant vente	Etat des installations de gaz (Dossier de diagnostic technique)
Diagnostic Amiante dans les Parties Privatives	Etat des lieux locatifs
Diagnostic de performance énergétique	Etat parasitaire
Diagnostic monoxyde de carbone	Evaluation Périodique de l'état de conservation des matériaux et produits contenant de l'amiante
Diagnostic plomb Avant vente/Location	Exposition au plomb (CREP)
Diagnostic surface habitable Loi Boutin	Loi Carrez
Diagnostic Technique SRU	Recherche de plomb avant travaux/Démolition
Diagnostic termites	Risques naturels et technologiques

La garantie du contrat porte exclusivement :

- **Sur les diagnostics et expertises immobiliers désignés ci-dessus,**
- **Et à condition qu'ils et elles soient réalisés par des personnes possédant toutes les certifications correspondantes exigées par la réglementation**

Période de validité : **du 01/10/2020 au 30/09/2021**

L'attestation est valable sous réserve du paiement des cotisations.

La Société ALLIANZ garantit l'Adhérent dans les termes et limites des conditions générales n° COM08813, des conventions spéciales n° DIG20704 et des conditions particulières (feuillet d'adhésion 80810400), établies sur les bases des déclarations de l'adhérent. Les garanties sont subordonnées au paiement des cotisations d'assurances pour la période de la présente attestation.

Tél. : 09 72 36 90 00

2 rue Grignan 13001 Marseille

contact@cabinetcondorcet.com • www.cabinetcondorcet.com

Service Réclamation : contact@cabinetcondorcet.com - 2 Rue Grignan 13001 Marseille 09 72 36 90 00

SAS au capital de 50 000 € - RCS Marseille 494 253 982 - Immatriculation ORIAS 07 026 627 www.orias.fr - Sous le contrôle de l'ACPR

Autorité de contrôle Prudential et Résolution - 61 Rue Talbott 75009 Paris

TABLEAU DE GARANTIE

Responsabilité civile « Exploitation »	
Nature des dommages	Montant des garanties
Dommages corporels, matériels et immatériels consécutifs ou non :	9 000 000 € par sinistre
dont :	
- Dommages matériels et immatériels consécutifs :	1 500 000 € par sinistre
- Dommages immatériels non consécutifs :	150 000 € par année d'assurance
- Atteintes à l'environnement accidentelles (corporels, matériels et immatériels) :	750 000 € par année d'assurance
- Dommages aux bâtiments loués ou empruntés et à leur contenu	300 000 € par sinistre
Responsabilité civile « Professionnelle » (garantie par Assuré)	
Nature des dommages	Montant des garanties
Dommages corporels, matériels et immatériels consécutifs ou non :	300 000 € par sinistre avec un maximum de 500 000 € par année d'assurance
dont :	
- Destruction ou détérioration des documents et autres supports d'informations confiés à l'Assuré pour l'exécution des prestations, y compris les frais de reconstitution des informations :	30 000 € par sinistre
Défense – Recours	
Défense devant les juridictions civiles, commerciales ou administratives. Défense des intérêts civils devant les juridictions répressives :	Frais à la charge de l'Assureur, sauf dépassement du plafond de garantie en cause.
Recours (préjudices supérieurs à 150 €) :	15 000 € par sinistre

La présente attestation ne peut engager l'assureur en dehors des limites prévues par les clauses et conditions du contrat auxquelles elle se réfère.

Fait à Marseille, le 24 septembre 2020

POUR LE CABINET CONDORCET



Tél. : 09 72 36 90 00

2 rue Grignan 13001 Marseille

contact@cabinetcondorcet.com • www.cabinetcondorcet.com

Service Réclamation : contact@cabinetcondorcet.com - 2 Rue Grignan 13001 Marseille 09 72 36 90 00

SAS au capital de 50 000 € - RCS Marseille 494 253 982 - Immatriculation ORIAS 07 026 627 www.orias.fr - Sous le contrôle de l'ACPR

Autorité de contrôle Prudential et Résolution - 61 Rue Taitbout 75009 Paris



ATTESTATION SUR L'HONNEUR

J'atteste sur l'honneur être en situation régulière au regard des articles cités ci-dessous :

« Art. R. 271-1. - Pour l'application de l'article L. 271-6, il est recouru soit à une personne physique dont les compétences ont été certifiées par un organisme accrédité dans le domaine de la construction, soit à une personne morale employant des salariés ou constituée de personnes physiques qui disposent des compétences certifiées dans les mêmes conditions.

« La certification des compétences est délivrée en fonction des connaissances techniques dans le domaine du bâtiment et de l'aptitude à établir les différents éléments composant le dossier de diagnostic technique.

« Les organismes autorisés à délivrer la certification des compétences sont accrédités par un organisme signataire de l'accord européen multilatéral pris dans le cadre de la coordination européenne des organismes d'accréditation. L'accréditation est accordée en considération de l'organisation interne de l'organisme en cause, des exigences requises des personnes chargées des missions d'examineur et de sa capacité à assurer la surveillance des organismes certifiés. Un organisme certificateur ne peut pas établir de dossier de diagnostic technique.

« Des arrêtés des ministres chargés du logement, de la santé et de l'industrie précisent les modalités d'application du présent article.

« Art. R. 271-2. - Les personnes mentionnées à l'article L. 271-6 souscrivent une assurance dont le montant de la garantie ne peut être inférieur à 300 000 euros par sinistre et 500 000 euros par année d'assurance.

« Art. R. 271-3. - Lorsque le propriétaire charge une personne d'établir un dossier de diagnostic technique, celle-ci lui remet un document par lequel elle atteste sur l'honneur qu'elle est en situation régulière au regard des articles L. 271-6 et qu'elle dispose des moyens en matériel et en personnel nécessaires à l'établissement des états, constats et diagnostics composant le dossier.

« Art. R. 271-4. - Est puni de l'amende prévue pour les contraventions de la cinquième classe le fait :

« a) Pour une personne d'établir un document prévu aux 1° à 4° et au 6° de l'article L. 271-4 sans respecter les conditions de compétences, d'organisation et d'assurance définies par les articles R. 271-1 et R. 271-2 et les conditions d'impartialité et d'indépendance exigées à l'article L. 271-6 ;

« b) Pour un organisme certificateur d'établir un dossier de diagnostic technique en méconnaissance de l'article R. 271-1 ;

« c) Pour un vendeur de faire appel, en vue d'établir un document mentionné aux 1° à 4° et au 6° de l'article L. 271-4, à une personne qui ne satisfait pas aux conditions de compétences, d'organisation et d'assurance définies aux articles R. 271-1 et R. 271-2 ou aux conditions d'impartialité et d'indépendance exigées à l'article L. 271-6.

« La récidive est punie conformément aux dispositions de l'article 132-11 du code pénal. »

Alexandre SAMSON