

Attestation de superficie privative loi Carrez



Dupouy-Flamencourt
Géomètres-Experts



www.dupouy-flamencourt.geometre-expert.fr

S.a.r.l. DUPOUY-FLAMENCOURT - Géomètres Experts Fonciers DPLG

Membre de l'Ordre des Géomètres - Experts sous le n°87604

"LE BELVEDERE" 118-130, avenue Jean JAURES - Bâtiment A1 -2 - 75942 PARIS Cedex 19

Tel. Géomètre-Expert 01.42.02.68.90 - Tel Administration de Biens 01 42 02 28 88 - Fax 01.42.03.67.87



CERTIFICAT DE SURFACES HABITABLES

Pour les locations vides et à usage de résidence principale

Loi dite Boutin n° 2009-323 du 25 mars 2009 article n° 78 – document à annexer au bail locatif (la superficie habitable ci-dessous calculée doit être mentionnée dans le bail).

N° de dossier : P3823

Date de visite : 23/03/2021

1 - Désignation du bien à mesurer

19 RUE des Petits Bois 93100 MONTREUIL
MAISON INDIVIDUELLE
Rez de chaussée et 1^{er} étage

2 a- Le propriétaire/bailleur du bien

Nom, prénom :
Adresse : 19 RUE des Petits Bois Code Postal : 93100 MONTREUIL

2 b - Commanditaire

Nom - Prénom : LANGLAIS/ CHOPIN
Adresse : 7bis rue de Vincennes de Vincennes CP - Ville : MONTREUIL

3 - Description du bien mesuré

Pièce désignation	Superficie habitable (en m ²)
rez-de-chaussée	
Entrée	6.55
Séjour	55.40
Chambre 1	10.65
Chambre 2	8.65
Chambre 3	8.85
pièce	9.80
buanderie	2.85
salle d'eau	2.00
wc 1	1.00
Cellier	3.30
wc 2	1.25
Salle de bains	5.00
Dégagement 1	11.30
Total rez-de-chaussée	126.60
1er étage	
Chambre 4	9.90
Chambre 5	18.15
Salle de bains 2	6.00
Dégagement 2	3.00
Dressing	5.80
wc 3	1.30
total 1^{er} étage	44.15

4 - Superficie habitable totale du bien : 170.75 m²

La superficie habitable, est la surface de plancher construite, après déduction des surfaces occupées par les murs, cloisons, marches et cages d'escaliers, gaines, embrasures de portes et fenêtres. Sont exclues la superficie des combles non aménagés, caves, sous-sols, remises, garages, terrasses, loggias, balcons, séchoirs extérieurs au logement, vérandas, volumes comportant au moins 60% de parois vitrées dans le cas des habitations collectives et au moins 80% de parois vitrées dans le cas des habitations individuelles, locaux communs et autres dépendances des logements, ni des parties de locaux d'une hauteur inférieure à 1,80 mètre.



S.A.R.L.
DUPOUY-FLAMENCOURT
Géomètres Experts Fonciers D P L G
41, rue des Bois – 75019 PARIS –
Tél. 01.42.02.68.90 Fax. 01.42.02.75.03

Dossier : P3823
Date : 25/03/2021
Page : 2/2

Recommandation ! : L'attestation de superficie habitable ne peut en aucun cas être annexée à une promesse ou un contrat de vente dans le cadre de la mention de la superficie privative dite « carrez ». Ces deux définitions ne répondent pas à la même réglementation ; en cas de sinistre, notre responsabilité ne pourrait être mise en cause

Intervenant : Thierry M. LEFEVRE
Fait à : PARIS 19E ARRONDISSEMENT
Le : 25/03/2021

Le Géomètre-Expert



Constat de repérage des matériaux et produits contenant de l'amiante



Dupouy-Flamencourt
Géomètres-Experts



www.dupouy-flamencourt.geometre-expert.fr

S.a.r.l. DUPOUY-FLAMENCOURT - Géomètres Experts Fonciers DPLG
Membre de l'Ordre des Géomètres - Experts sous le n°87604

"LE BELVEDERE" 118-130, avenue Jean JAURES - Bâtiment A1 -2 - 75942 PARIS Cedex 19
Tel. Géomètre-Expert 01.42.02.68.90 - Tel Administration de Biens 01 42 02 28 88 - Fax 01.42.03.67.87



**ETAT MENTIONNANT LA PRESENCE OU L'ABSENCE DE MATERIAUX ET PRODUITS
CONTENANT DE L'AMIANTE DANS LES IMMEUBLES BATIS**

Art. R 1334-14 à R 1334-29 et R 1337-2 à R 1337-5 du code de la santé publique
Décret n° 2011-629 du 3 juin 2011- Arrêtés du 12 décembre 2012 modifié par l'arrêté du 26 juin 2013 - norme NF X 46-020 du 8 décembre 2008

LISTES A ET B DE L'ANNEXE 13-9 DU CODE DE LA SANTE PUBLIQUE

N° de dossier : P3823

Date d'intervention : 23/03/2021

Renseignements relatifs au bien

**19 RUE des Petits Bois 93100 MONTREUIL
MAISON INDIVIDUELLE
Rez de chaussée et 1^{er} étage**

Propriétaire

Nom - Prénom :

Commanditaire

Nom - Prénom : LANGLAIS/ CHOPIN

Adresse : 7bis rue de Vincennes de Vincennes CP - Ville : MONTREUIL

Désignation du diagnostiqueur

Nom et Prénom : M. LEFEVRE Thierry
N° certificat : CPDI 1972 V006
Le présent rapport est établi par une personne dont les compétences sont certifiées par :
ICERT Parc EDONIA - Bât G. rue de la Terre Victoria - 35760 SAINT-GREGOIRE

Assurance : MMA IARD Assurances mutuelles - MMA IARD
N° : 118 263 431
Adresse : 14, boulevard Marie et Alexandre Oyon
CP - Ville : 72000 LE MANS

Conclusion

Dans le cadre de la mission décrit en tête de rapport - il n'a pas été repéré des matériaux et produits contenant de l'amiante

Si certains locaux restent non visités et/ou certaines parties de l'immeuble restent inaccessibles, il conviendra de réaliser les investigations complémentaires figurant au paragraphe 1.c.
Voir Tableau ci-après « résultats détaillés du repérage » et préconisations.

Ce rapport ne peut être utilisé ou reproduit que dans son intégralité, annexes incluses

Recommandation(s) (liste A et B)

Matériaux liste A : Aucune

Matériaux liste B : Aucune



Sommaire

1. SYNTHESSES	3
a. Synthèse du repérage pour les matériaux et produits de la liste A contenant de l'amiante	3
b. Synthèse du repérage pour les matériaux et produits de la liste B contenant de l'amiante	3
c. Investigations complémentaires à réaliser	4
2. MISSION	4
a. Objectif	4
b. Références réglementaires	4
c. Laboratoire d'analyse	4
d. Rapports précédents	4
3. DÉSIGNATION DU ou DES IMMEUBLES BATIS	5
4. LISTE DES LOCAUX VISITES	6
5. RESULTATS DETAILLES DU REPERAGE	7
6. SIGNATURES ET INFORMATIONS DIVERSES	8
7. ELEMENTS D'INFORMATIONS	9
8. SCHÉMA DE LOCALISATION	10



1. SYNTHESSES

a. Synthèse du repérage pour les matériaux et produits de la liste A contenant de l'amiante

Date de chaque repérage	Type de repérage	Matériau ou produit	Désignation	Etat de conservation (1)	Mesures obligatoires associées (évaluation périodique, mesure d'empoussièrement, ou travaux de retrait ou confinement)
23/03/2021	Sans objet	Aucun			

En fonction du résultat de la grille flocages, calorifugeage, faux plafonds (PRECONISATIONS : article R 1334-27/28/29 du Code de la Santé Publique) :

1 = Faire réaliser une évaluation périodique de l'état de conservation 2 = Faire réaliser une surveillance du niveau d'empoussièrement 3 = Faire réaliser des travaux de retrait ou de confinement.

Pour information : Liste A mentionnée à l'art. R.1334-20
COMPOSANT A SONDER OU A VERIFIER
Flocages
Calorifugeages
Faux plafonds

b. Synthèse du repérage pour les matériaux et produits de la liste B contenant de l'amiante

Date de chaque repérage	Type de repérage	Matériau ou produit	Désignation	Etat de conservation (1)	Mesures obligatoires (2)
23/03/2021	Sans objet	Aucun			

(1) Matériaux liste B : conclusion conforme à la réglementation en vigueur au moment de la réalisation du repérage soit :

MND : Matériau non Dégradé
MDP : Matériau avec Dégradation Ponctuelle
MDG : Matériau avec Dégradation Généralisée

(2) Matériaux liste B : l'état de conservation est défini par un résultat « EP, AC1 ou AC2 en application de grilles d'évaluations définies réglementairement.

EP : Evaluation périodique
AC1 : Action corrective de 1^{er} niveau
AC2 : Action corrective de 2^{ème} niveau

Pour information : Liste B mentionnée à l'article R. 1334-21	
COMPOSANTS DE LA CONSTRUCTION	PARTIE DU COMPOSANT A VERIFIER OU A SONDER
<u>1. Pairs verticales intérieures</u> Murs et cloisons « en dur » et poteaux (périphériques et intérieurs). Cloisons (légères et préfabriquées), gaines et coffres.	Enduits projetés, revêtements durs (plaques menuiserie amiantociment) et entourages de poteaux (carton amiantociment, matériau sandwich, carton + plâtre), coffrage perdu. Enduits projetés, panneaux de cloison.
<u>2. Planchers et plafonds</u> Plafonds, poutres et charpentes, gaines et coffres Planchers	Enduits projetés, panneaux collés ou vissés Dalles de sol Conduits, enveloppes de calorifuges.
<u>3. Conduits, canalisations et équipements intérieurs</u> Conduits de fluides (air, eau, autres fluides...) Clapets et volets coupe-feu Portes coupe-feu Vides ordures	Clapets, volets, rebouchage. Joints (tresses, bandes). Conduits. Plaques, ardoises, accessoires de couverture (composite, fibres-ciment), bardeaux bitumineux.
<u>4. Eléments extérieurs</u> Toitures. Bardages et façades légères. Conduits en toiture et façade.	Plaques, ardoises, panneaux (composites, fibres-ciment). Conduits en amiantociment : eaux pluviales, eaux usées, conduits de fumée.



c. Investigations complémentaires à réaliser

Certains locaux restant non visités et/ou certaines parties de l'immeuble restant inaccessibles, les obligations réglementaires du propriétaire prévues aux articles R. 1334-15 à R. 1334-18 du code de la santé publique ne sont pas remplies conformément aux dispositions de l'article 3 des arrêtés du 12 décembre 2012

Locaux et ouvrages non visités, justifications		
Locaux (1)	Justifications (2)	Préconisations
Aucun		

(1) Tous les locaux doivent être obligatoirement visités.

(2) Pour les locaux non visités, permettre leur identification et en indiquer le motif (exemple : locaux inaccessibles, clefs absentes...) et, lorsqu'elle est connue, la date du repérage complémentaire programmé.

2. MISSION

a. Objectif

La prestation a pour objectif de réaliser l'état mentionnant la présence ou l'absence de matériaux ou produits contenant de l'amiante dont le propriétaire doit disposer lors « de la mise en vente de son immeuble ou de l'établissement du dossier technique amiante ». Références réglementaires Pour plus d'informations vous pouvez consulter le site WEB suivant : www.legifrance.gouv.fr Décret n° 2010 – 1200 du 11 octobre 2010 pris en application de l'article L 271-6 du code de la construction et de l'habitation, Décret n° 2011-629 du 3 juin 2011 relatif à la protection de la population contre les risques sanitaires liés à une exposition à l'amiante dans les immeubles bâtis et modifiant le code de la santé publique (dispositions réglementaires) Articles R 1334-15 à R 1334-18, articles R 1334-20 et R1334-21 du Code de la Santé Publique Arrêté du 21 novembre 2006 définissant les critères de certification des compétences des personnes physiques opérateurs de repérage et de diagnostic amiante dans les immeubles bâtis et les critères d'accréditation des organismes de certification. Arrêté du 12 décembre 2012 relatif aux critères d'évaluation de l'état de conservation des matériaux et produits de la liste A contenant de l'amiante et au contenu du rapport de repérage. Arrêté du 12 décembre 2012 relatif aux critères d'évaluation de l'état de conservation des matériaux et produits de la liste B contenant de l'amiante et au contenu du rapport de repérage. Arrêté du 26 juin 2013 modifiant l'arrêté du 12 décembre 2012 relatif aux critères d'évaluation de l'état de conservation des matériaux et produits de la liste A contenant de l'amiante et au contenu du rapport de repérage et modifiant l'arrêté du 12 décembre 2012 relatif aux critères d'évaluation de l'état de conservation des matériaux et produits de la liste B contenant de l'amiante et du risque de dégradation lié à l'environnement ainsi que le contenu du rapport de repérage. Ordonnance n° 2005-655 du 8 juin 2005 (Article L 1334-13 du code de la santé publique), Notre inventaire porte spécifiquement sur les matériaux et produits définis dans le PROGRAMME DE REPERAGE DE L'AMIANTE dans les matériaux ou produits mentionnés aux listes A et B de l'annexe 13-9 du code de la santé publique.

b. Laboratoire d'analyse

Conformément aux dispositions de l'article R. 1334-24 du code de la santé publique, les analyses des échantillons de matériaux et produits sont réalisées par un organisme accrédité.

Analyses réalisées par :

c. Rapports précédents

Les rapports précédents relatifs à l'amiante qui nous ont été remis avant la visite sont :

Numéro de référence du rapport de repérage	Date du rapport	Nom de la société et de l'opérateur de repérage	Objet du repérage et principales conclusions
Aucun			

Lors de notre visite, il nous a été remis les bulletins de caractérisation des matériaux et produits suivants :

Aucun

Notre rapport prend en compte les documents techniques fournis en l'état.

Les synthèses des rapports précédents qui nous ont été fournies sont les suivantes :

Aucune



3. DÉSIGNATION DU ou DES IMMEUBLES BATIS

Description du site	
au rez-de-chaussée : entrée avec placard, séjour, 3 chambres, pièce, cellier, 2 wc, dégagement, salle d'eau, salle de bains, buanderie. au 1 ^{er} étage : 2 chambres, dressing, salle de bains et wc dégagement.	
Propriétaire du ou des bâtiments	
Nom ou raison sociale	:
Adresse	: 19 RUE des Petits Bois
Code Postal	: 93100
Ville	: MONTREUIL
Périmètre de la prestation	
Dans le cadre de cette mission, l'intervenant a examiné uniquement les locaux et les volumes auxquels il a pu accéder dans les conditions normales de sécurité.	
Département	: SEINE SAINT DENIS
Commune	: MONTREUIL
Adresse	: 19 RUE des Petits Bois
Code postal	: 93100
Type de bien	: Habitation (maisons individuelles) Maison
Référence cadastrale	: section E n°191
Nombre de niveau(x)	: 2
Année de construction	: 2008
Personne accompagnant l'opérateur lors de la visite	
Maître LETELLIER - Huissier de Justice	
Document(s) remi(s)	
Aucun	



4. LISTE DES LOCAUX VISITES

Pièces	Sol	Murs	Plafond	Autres
Entrée avec placard	Carrelage			
Séjour	Carrelage			
Chambre 1	Parquet bois			
Chambre 2	Parquet bois			
Chambre 3	Parquet bois			
pièce	Carrelage			
buanderie	Carrelage			
salle d'eau	Carrelage			
wc 1	Carrelage			
Cellier	Carrelage			
wc 2	Carrelage			
Salle de bains	Carrelage			
Dégagement 1	Carrelage			
Chambre 4	Parquet bois			
Chambre 5	Parquet bois			
Salle de bains 2	Carrelage			
Dégagement 2	Parquet bois			
Dressing	Parquet bois			
wc 3	Carrelage			

(1) tous les locaux doivent être obligatoirement visités.

(2) Pour les locaux non visités, permettre leur identification et en indiquer le motif (exemple : locaux inaccessibles, clefs absentes,...) et, lorsqu'elle est connue, la date du repérage complémentaire programmé.



5. RESULTATS DETAILLES DU REPERAGE

Le résultat de l'analyse des échantillons prélevés ou reconnaissance visuelle fait apparaître :

Désignation	Composant de la construction	Parties du composant vérifiées	Localisation	Numéro de prélèvement ou d'identification	Méthode analyse	Présence amiante		Flocages, calorifugeage, faux plafonds		Autres matériaux	
						Oui	Non	Grille N°	Résultats (1)	Grille N°	Résultats (2)
Tous les locaux visités	Aucune présence de composants contenant de l'amiante	Aucune		Aucun prélèvement			Non				

En application des dispositions de l'article R. 1334-27

(1) En fonction du résultat de la grille flocages, calorifugeage, faux plafonds :

1 = Faire réaliser une évaluation périodique de l'état de conservation 2 = Faire réaliser une surveillance du niveau d'empoussièrement 3 = Faire réaliser des travaux de retrait ou de confinement.

En application de l'article 5 de l'arrêté du 12 décembre 2012 relatif aux critères d'évaluation de l'état de conservation des matériaux et produits de la liste B

(2) En fonction du résultat de la grille autres produits et matériaux :

EP = Evaluation périodique :

- a) contrôler périodiquement que l'état de dégradation des matériaux et produits concernés ne s'aggrave pas et le cas échéant que leur protection demeure en bon état de conservation
- b) rechercher, le cas échéant, les causes de dégradation et prendre les mesures appropriées pour les supprimer

AC1 = Action correctrice de premier niveau :

- a) Rechercher les causes de la dégradation et définir les mesures correctives appropriées pour les supprimer ;
- b) Procéder à la mise en œuvre de ces mesures correctives afin d'éviter toute nouvelle dégradation et, dans l'attente, prendre les mesures de protection appropriées afin de limiter le risque de dispersion des fibres d'amiante ;
- c) Veiller à ce que les modifications apportées ne soient pas de nature à aggraver l'état des autres matériaux et produits contenant de l'amiante restant accessibles dans la même zone ;
- d) Contrôler périodiquement que les autres matériaux et produits restant accessibles ainsi que le cas échéant, leur protection demeurent en bon état de conservation.

AC2 = Action correctrice de second niveau :

- a) Prendre, tant que les mesures mentionnées au c) n'ont pas été mises en place, les mesures conservatoires appropriées pour limiter le risque de dégradation et la dispersion des fibres d'amiante. Cela peut consister à adapter ; voire condamner l'usage des locaux concernés afin d'éviter toute exposition et toute dégradation du matériau ou produit contenant de l'amiante ;
- b) Procéder à une analyse de risque complémentaire, afin de définir les mesures de protection ou de retrait les plus adaptées, prenant en compte l'intégralité des matériaux et produits contenant de l'amiante dans la zone concernée ;
- c) Mettre en œuvre les mesures de protection ou de retrait définies par l'analyse de risque ;
- d) Contrôler périodiquement que les autres matériaux et produits restant accessibles, ainsi que leur protection, demeurent en bon état de conservation.



6. SIGNATURES ET INFORMATIONS DIVERSES

Je soussigné, Thierry M. LEFEVRE, déclare ce jour détenir la certification de compétence délivrée par ICERT pour la spécialité : AMIANTE
Cette information est vérifiable auprès de : ICERT Parc EDONIA - Bât G. rue de la Terre Victoria - 35760 SAINT-GREGOIRE

Je soussigné, Thierry M. LEFEVRE, diagnostiqueur pour l'entreprise SARL DUPOUY-FLAMENCOURT - G.E. - DPLG dont le siège social est situé à PARIS 19E ARRONDISSEMENT.
Atteste sur l'honneur être en situation régulière au regard de l'article L.271.6 du code de la construction et de l'habitation. J'atteste également disposer des moyens en matériel nécessaires à l'établissement des constats et diagnostics composant le dossier. Je joins en fin de rapport mes états de compétences par la certification et mon attestation d'assurance.

Intervenant : Thierry M. LEFEVRE

Fait à : PARIS 19E ARRONDISSEMENT

Le : 25/03/2021

Le Géomètre-Expert

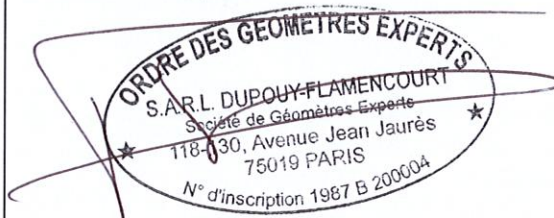

Pièces jointes (le cas échéant) :

- Eléments d'informations
- Croquis
- Grilles d'évaluation
- Photos (le cas échéant)
- Attestation d'assurance
- Attestation de compétence
- Accusé de réception à nous retourner signé



7. ELEMENTS D'INFORMATIONS

Liste A : Art R. 1334-27 à R 1334-29-3 du code de la Santé Publique.

Le propriétaire met en œuvre les préconisations mentionnées à l'article R. 1334-20 du code de la Santé Publique selon les modalités suivantes :

1° L'évaluation périodique de l'état de conservation des matériaux et produits de la liste A contenant de l'amiante est effectuée dans un délai maximal de trois ans à compte de la date de remise au propriétaire du rapport de repérage ou des résultats de la dernière évaluation de l'état de conservation ou à l'occasion de toute modification substantielle de l'ouvrage ou de son usage. La personne ayant réalisé cette évaluation en remet les résultats au propriétaire contre accusé de réception ;

2° La mesure d'empoussièrement dans l'air est effectuée dans les conditions définies à l'article R. 1334-25 du code de la santé publique dans un délai de trois mois à compte de la date de remise au propriétaire du rapport de repérage ou des résultats de la dernière évaluation de l'état de conservation. L'organisme qui réalise les prélèvements d'air remet les résultats des mesures d'empoussièrement au propriétaire contre accusé de réception ;

3° Les travaux de confinement ou de retrait de l'amiante sont mis en œuvre selon les modalités prévues à l'article R. 1334-29 du code de la santé publique.

Liste B : Alinéas 1° et 2° A de l'article R. 1334-29-7 du code de la Santé Publique.

Les maladies liées à l'amiante sont provoquées par l'inhalation des fibres. Toutes les variétés d'amiante sont classées comme substances cancérigènes avérées pour l'homme. L'inhalation de fibres d'amiante est à l'origine de cancers (mésothéliomes, cancers broncho-pulmonaires) et d'autres pathologies non cancéreuses (épanchements pleuraux, plaques pleurales). L'identification des matériaux et produits contenant de l'amiante est un préalable à l'évaluation et à la prévention des risques liés à l'amiante. Elle doit être complétée par la définition et la mise en œuvre de mesures de gestion adaptées et proportionnées pour limiter l'exposition des occupants présents temporairement ou de façon permanente dans l'immeuble. L'information des occupants présents temporairement ou de façon permanente est un préalable essentiel à la prévention du risque d'exposition à l'amiante. Il convient donc de veiller au maintien du bon état de conservation des matériaux et produits contenant de l'amiante afin de remédier au plus tôt aux situations d'usure anormale ou de dégradation. Il conviendra de limiter autant que possible les interventions sur les matériaux et produits contenant de l'amiante qui ont été repérés et de faire appel aux professionnels qualifiés, notamment dans le cas de retrait ou de confinement de ce type de matériau ou produit. En cas de présence d'amiante, avertir toutes les personnes pouvant intervenir sur ou à proximité des matériaux contenant de l'amiante (ou sur les matériaux les recouvrant ou les protégeant). Enfin, les déchets contenant de l'amiante doivent être éliminés dans des conditions strictes. Renseignez vous auprès de votre mairie ou de votre préfecture. Pour connaître les centres d'élimination près de chez vous, consultez la base de données « déchets » gérée par l'ADEME, directement accessible sur le site internet www.sinoe.org



8. SCHÉMA DE LOCALISATION

VILLE DE MONTREUIL
Seine Saint Denis
19 rue des Petits Bois

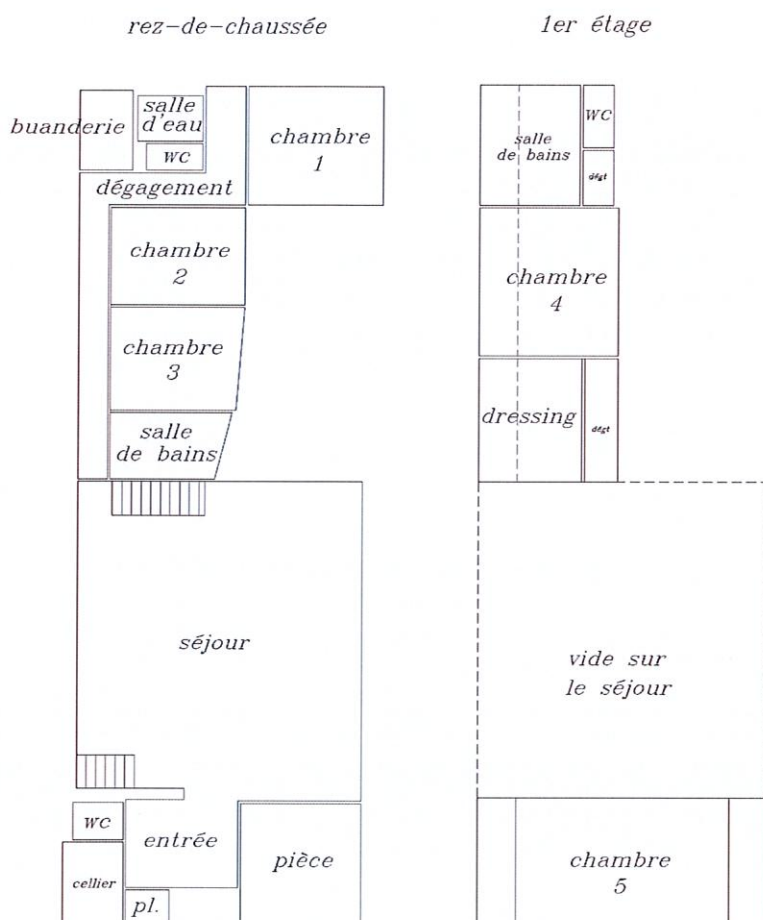

MARS 2021

Dossier : P3823

Etat relatif à la présence de termites



Dupouy-Flamencourt
Géomètres-Experts



www.dupouy-flamencourt geometre-expert.fr

S.a.r.l. DUPOUY-FLAMENCOURT - Géomètres Experts Fonciers DPLG

Membre de l'Ordre des Géomètres - Experts sous le n°87604

"LE BELVEDERE" 118-130, avenue Jean JAURES - Bâtiment A1 -2 - 75942 PARIS Cedex 19

Tel. Géomètre-Expert 01.42.02.68.90 - Tel Administration de Biens 01 42 02 28 88 - Fax 01.42.03.67.87



RAPPORT DE L'ETAT DU BATIMENT RELATIF A LA PRESENCE DE TERMITES

(DECRET 2006-1114 du 5 SEPTEMBRE 2006). Arrêté du 7 mars 2012 modifiant l'arrêté du 29 mars 2007. Etabli en respect de la norme NF P 03-201 (février 2016)

A - N° de dossier : P3823

Date de la visite : 23/03/2021
Temps passé sur site : 1h30

Renseignements relatifs au bien

19 RUE des Petits Bois 93100 MONTREUIL
Maison individuelle

Propriétaire

Nom - Prénom :

Commanditaire

Nom - Prénom : LANGLAIS/ CHOPIN

Adresse : 7bis rue de Vincennes de Vincennes CP - Ville : MONTREUIL

Localisation et désignation du (ou des) bâtiment(s)

Localisation du (ou des) bâtiment(s) :

Bâtiment et escalier :

Date de construction : 1990

Références cadastrales : section E n°191

Informations collectées auprès du donneur d'ordre :

Traitements antérieurs contre les termites : Non

Présence de termites dans le bâtiment : Non

Fourniture de la notice technique relatif à l'article R 112-4 du CCH si date du dépôt de la demande de permis de construire ou date d'engagement des travaux postérieure au 1/11/2006 : Non

Document(s) fourni(s) : Aucun

Désignation du (ou des) bâtiment(s) :

Nature : Maison

Nbre de niveaux : 2

Indication de la situation du lieu du constat en regard de l'existence ou non d'un arrêté préfectoral pris en application de l'article L 133-5 du CCH précisant les zones contaminées ou susceptibles de l'être à court terme :

Inconnue



D – Identification de l'opérateur effectuant l'état relatif à la présence de termites

Raison sociale et nom de l'entreprise : SARL DUPOUY-FLAMENCOURT - G.E. - DPLG
Nom et prénom de l'opérateur : M. LEFEVRE
Adresse : 41, rue des Bois - 75019 PARIS 19E ARRONDISSEMENT
N° SIRET : 340 635 283 00021
Identification de sa compagnie d'assurance : MMA IARD Assurances mutuelles - MMA IARD
Numéro de police et date de validité : 118 263 431
Le présent rapport est établi par une personne dont les compétences sont certifiées par : ICERT Parc EDONIA
- Bât G. rue de la Terre Victoria - 35760 SAINT-GREGOIRE
n° de certification et date de validité : CPDI 1972 V006

E – Identification des parties de bâtiments visitées et résultats du diagnostic (identification des éléments infestés par les termites ou ayant été infestés et ceux qui ne le sont pas)

BATIMENTS et parties de bâtiments visités (a)	Sol	Mur	Plafond	OUVRAGES parties d'ouvrages et éléments examinés (b)	RESULTAT du diagnostic d'infestation (c)
Entrée avec placard	Carrelage	apparents	apparents	Boiseries	Absence d'indice d'infestation
Séjour	Carrelage	apparents	apparents	Boiseries	Absence d'indice d'infestation
Chambre 1	Parquet bois	apparents	apparents	Boiseries	Absence d'indice d'infestation
Chambre 2	Parquet bois	apparents	apparents	Boiseries	Absence d'indice d'infestation
Chambre 3	Parquet bois	apparents	apparents	Boiseries	Absence d'indice d'infestation
pièce	Carrelage	apparents	apparents	Boiseries	Absence d'indice d'infestation
buanderie	Carrelage	apparents	apparents	Boiseries	Absence d'indice d'infestation
salle d'eau	Carrelage	apparents	apparents	Boiseries	Absence d'indice d'infestation
wc 1	Carrelage	apparents	apparents	Boiseries	Absence d'indice d'infestation
Cellier	Carrelage	apparents	apparents	Boiseries	Absence d'indice d'infestation
wc 2	Carrelage	apparents	apparents	Boiseries	Absence d'indice d'infestation
Salle de bains	Carrelage	apparents	apparents	Boiseries	Absence d'indice d'infestation



BATIMENTS et parties de bâtiments visités (a)	Sol	Mur	Plafond	OUVRAGES parties d'ouvrages et éléments examinés (b)	RESULTAT du diagnostic d'infestation (c)
Dégagement 1	Carrelage	apparents	apparents	Boiseries	Absence d'indice d'infestation
Chambre 4	Parquet bois	apparents	apparents	Boiseries	Absence d'indice d'infestation
Chambre 5	Parquet bois	apparents	apparents	Boiseries	Absence d'indice d'infestation
Salle de bains 2	Carrelage	apparents	apparents	Boiseries	Absence d'indice d'infestation
Dégagement 2	Parquet bois	apparents	apparents	Boiseries	Absence d'indice d'infestation
Dressing	Parquet bois	apparents	apparents	Boiseries	Absence d'indice d'infestation
wc 3	Carrelage	apparents	apparents	Boiseries	Absence d'indice d'infestation

(a) Identifier notamment chaque bâtiment et chacune des pièces du bâtiment.

(b) Identifier notamment : ossature, murs, planchers, escaliers, boiseries, plinthes, charpentes,...

(c) Mentionner les indices ou l'absence d'indices d'infestation de termites et en préciser la nature et la localisation.

F – Catégorie de termites en cause (termite souterrain, termite de bois sec ou termite arboricole)

BATIMENTS et parties de bâtiments visités (1)	INFESTATION (Indices, nature)
Entrée avec placard	Absence d'indice d'infestation de termites
Séjour	Absence d'indice d'infestation de termites
Chambre 1	Absence d'indice d'infestation de termites
Chambre 2	Absence d'indice d'infestation de termites
Chambre 3	Absence d'indice d'infestation de termites
pièce	Absence d'indice d'infestation de termites
buanderie	Absence d'indice d'infestation de termites
salle d'eau	Absence d'indice d'infestation de termites
wc 1	Absence d'indice d'infestation de termites
Cellier	Absence d'indice d'infestation de termites
wc 2	Absence d'indice d'infestation de termites
Salle de bains	Absence d'indice d'infestation de termites
Dégagement 1	Absence d'indice d'infestation de termites
Chambre 4	Absence d'indice d'infestation de termites



BATIMENTS et parties de bâtiments visités (1)	INFESTATION (Indices, nature)
Chambre 5	Absence d'indice d'infestation de termites
Salle de bains 2	Absence d'indice d'infestation de termites
Dégagement 2	Absence d'indice d'infestation de termites
Dressing	Absence d'indice d'infestation de termites
wc 3	Absence d'indice d'infestation de termites

(1) Identifier notamment chaque bâtiment et chacune des pièces du bâtiment.

G – Identification des parties du bâtiment n'ayant pas pu être visitées et justification

Local	Justification
Aucun	

H – Identification des ouvrages, parties d'ouvrages et éléments qui n'ont pas été examinés et justification

Local	Justification
Aucun	

I – Constatations diverses

Aucune.

Les indices d'infestation des autres agents de dégradation biologique du bois sont notés de manière générale pour information du donneur d'ordre, il n'est donc pas nécessaire d'en indiquer la nature et le nombre. Cependant la situation de ces autres agents sera indiquée au regard des parties de bâtiments concernées. NOTE 1 Si le donneur d'ordre le souhaite, il fait réaliser une recherche de ces agents dont la méthodologie et les éléments sont décrits dans la norme NF P 03-200.

J – Moyens d'investigation utilisés

Examen visuel des parties visibles et accessibles. Sondage mécanique (poinçon) des bois visibles et accessibles.

Examen visuel des parties visibles et accessibles :

recherche visuelle d'indices d'infestations (cordonnets ou galeries-tunnels, termites, restes de termites, dégâts, etc.) sur les sols, murs, cloisons, plafonds et ensemble des éléments de bois ;

examen des produits celluloseux non rattachés au bâti (débris de bois, planches, cageots, papiers, cartons, etc.), posés à même le sol et recherche visuelle de présence ou d'indices de présence (dégâts sur éléments de bois, détérioration de livres, cartons etc.) ;

examen des matériaux non celluloseux rattachés au bâti et pouvant être altérés par les termites (matériaux d'isolation, gaines électriques, revêtement de sol ou muraux, etc.) ;

recherche et examen des zones propices au passage et/ou au développement des termites (caves, vides sanitaires, réseaux, arrivées et départs de fluides, regards, gaines, câblages, ventilation, joints de dilatation, espaces créés par le retrait entre les différents matériaux, fentes des éléments porteurs en bois etc.).

NOTE 1 L'examen des meubles est aussi un moyen utile d'investigation.

Sondage mécanique des bois visibles et accessibles :

sondage non destructif de l'ensemble des éléments en bois. Sur les éléments en bois dégradés les sondages sont approfondis et si nécessaire destructifs. Les éléments en bois en contact avec les maçonneries doivent faire l'objet de sondages rapprochés. Ne sont pas considérés comme



sondages destructifs des altérations telles que celles résultant de l'utilisation de poinçons, de lames etc.

NOTE 2 L'examen des meubles est aussi un moyen utile d'investigation.

Les parties cachées ou inaccessibles susceptibles de présenter des indices d'infestations qui n'ont pas fait l'objet de sondage ni d'examen sont mentionnées dans le rapport de l'état relatif à la présence de termites.

K – Mentions

Le présent rapport n'a de valeur que pour la date de la visite et est exclusivement limité à l'état relatif à la présence de termites dans le bâtiment objet de la mission. Etabli en respect de la norme NF P 03-201 (février 2016). L'intervention n'a pas eu pour but de donner un diagnostic de la résistance mécanique des bois et matériaux.

NOTA 1 Dans le cas de la présence de termites, il est rappelé l'obligation de déclaration en mairie de l'infestation prévue aux articles L 133-4 et R 133-3 du code de la construction et de l'habitation.

NOTA 2 Conformément à l'article L271-6 du CCH, l'opérateur ayant réalisé cet état relatif à la présence de termites n'a aucun lien de nature à porter atteinte à son impartialité et à son indépendance ni avec le propriétaire ou son mandataire qui fait appel à lui, ni avec une entreprise pouvant réaliser des travaux sur des ouvrages pour lesquels il lui est demandé d'établir cet état.

NOTA 3 le présent rapport est établi par une personne dont les compétences sont certifiées par ICERT Parc EDONIA - Bât G. rue de la Terre Victoria - 35760 SAINT-GREGOIRE

L – Date d'établissement du rapport de l'état relatif à la présence de termites

Etat réalisé le 23/03/2021 et valable jusqu'au 22/09/2021.

Fait en nos locaux, le 25/03/2021

Nom et prénom de l'opérateur :

M. LEFEVRE

Signature de l'opérateur

Le Géomètre- Expert



Diagnostic de performance énergétique



Dupouy-Flamencourt
Géomètres-Experts



www.dupouy-flamencourt.geometre-expert.fr

S.a.r.l. DUPOUY-FLAMENCOURT - Géomètres Experts Fonciers DPLG

Membre de l'Ordre des Géomètres - Experts sous le n°87604

"LE BELVEDERE" 118-130, avenue Jean JAURES - Bâtiment A1 -2 - 75942 PARIS Cedex 19

Tel. Géomètre-Expert 01.42.02.68.90 - Tel Administration de Biens 01 42 02 28 88 - Fax 01.42.03.67.87



DIAGNOSTIC DE PERFORMANCE ENERGETIQUE

Arrêté du 8 février 2012 modifiant l'arrêté du 15 septembre 2006 relatif au diagnostic de performance énergétique pour les bâtiments à usage principal d'habitation existants proposés à la vente en France Métropolitaine pour lesquels les quantités d'énergie sont évaluées sur la base de consommations estimées (consommation conventionnelle – logement 6.1).

N° de dossier : P3823
N° ADEME (partiel ou/et complet) : 2193V1001339Q
Date de validité : 22/03/2031
Type de bâtiment : Habitation (maisons individuelles)
Année de construction : à partir de 2006
Surface habitable (m²) : 171.75
Date de visite : 23/03/2021

Nom du diagnostiqueur : M. LEFEVRE
N° de certification : CPDI 1972 V006
Délivré par : ICERT
Signature :

Désignation du bien :

Adresse : 19 RUE des Petits Bois 93100 MONTREUIL

Maison individuelle :

Catégorie : 6 Pièces

Désignation du propriétaire (Désignation du propriétaire des installations communes, s'il y a lieu) :

Nom :

Adresse : 19 RUE des Petits Bois 93100 MONTREUIL

Consommations annuelles par énergie

Obtenues par la méthode 3CL-DPE (V. 2012), estimées au logement, prix moyens des énergies indexés au 15 août 2015.

	Consommations en énergie finale	Consommations en énergie primaire	Frais annuels d'énergie
	Détail par énergie et par usage en kWh _{EP}	Détail par usage en kWh _{EP}	(ETTC abonnements compris)
Chauffage	8089 (Electricité)	20871 (Electricité)	1118
Eau chaude sanitaire	3449 (Electricité)	8899 (Electricité)	378
Refroidissement			0
Consommations d'énergie pour les usages recensés	11538	29770	1729

Consommations énergétiques (en énergie primaire) pour le chauffage, la production d'ECS et le refroidissement

Consommation conventionnelle : 172 kWh_{EP}/m².an

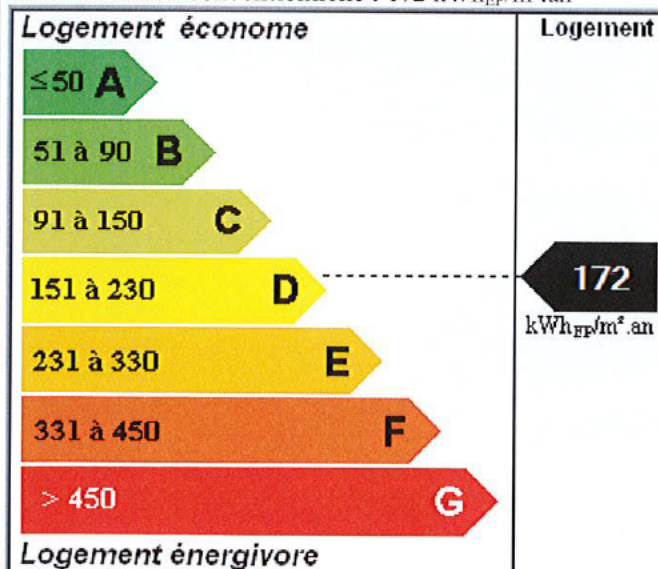

Emissions de gaz à effet de serre (GES) pour le chauffage, la production d'ECS et le refroidissement

Estimation des émissions : 9 kg_{éqCO2}/m².an

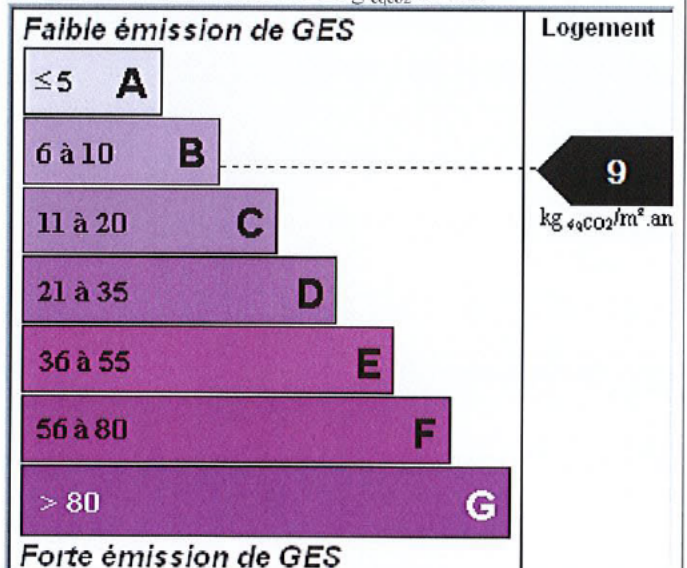



Descriptif sommaire du logement et de ses équipements
(voir descriptif plus complet dans la « fiche technique » ci-après)

Logement	Chauffage et refroidissement	Eau chaude sanitaire, ventilation
Murs :	Système de chauffage :	Système de production d'ECS :
Murs en blocs de béton creux - Ep: 23 – Isolé: par l'intérieur Ep: 10	1 - Installation de chauffage sans solaire - Type: Générateur à effet joule direct - Energie: Electricité	Production électrique classique à accumulation vertical
Toiture :	Emetteurs :	Système de ventilation :
Combles aménagés sous rampant - Isolé: intérieur épaisseur 20cm	Radiateur électrique NFC	Ventilation mécanique à extraction hygroréglable
Menuiseries :	Système de refroidissement :	
Porte en pvc avec double vitrage Fenêtres battantes - Menuiserie Pvc Double vitrage Fenêtres battantes - Menuiserie Pvc Double vitrage Baie sans ouverture possible - Menuiserie Pvc Double vitrage Fenêtres coulissantes -	aucun	
Plancher bas :	Rapport d'entretien ou d'inspection des chaudières joint:	
Dalle béton - Isolé: ITI	Non	
Energies renouvelables :	Quantité d'énergie d'origine	KWh _{EP} /m ² .an
aucun	aucun	0
Type d'équipements présents utilisant énergies renouvelable :		

Pourquoi un diagnostic

Pour informer le futur locataire ou acheteur ; Pour comparer différents logements entre eux ; Pour inciter à effectuer des travaux d'économie d'énergie et contribuer à la réduction des émissions de gaz à effet de serre.

Consommation conventionnelle

Ces consommations sont dites conventionnelles car calculées pour des conditions d'usage fixées (on considère que les occupants les utilisent suivant des conditions standard), et pour des conditions climatiques moyennes du lieu.

Il peut donc apparaître des divergences importantes entre les factures d'énergie que vous payez et la consommation conventionnelle pour plusieurs raisons : suivant la rigueur de l'hiver ou le comportement réellement constaté des occupants, qui peuvent s'écarter fortement de celui choisi dans les conditions standard.

Conditions standard

Les conditions standard portent sur le mode de chauffage (températures de chauffe respectives de jour et de nuit, périodes de vacance du logement), le nombre d'occupants et leur consommation d'eau chaude, la rigueur du climat local (température de l'air et de l'eau potable à l'extérieur, durée et intensité de l'ensoleillement). Ces conditions standard servent d'hypothèses de base aux méthodes de calcul. Certains de ces paramètres font l'objet de conventions unifiées entre les méthodes de calcul.



Constitution des étiquettes

La consommation conventionnelle indiquée sur l'étiquette énergie est obtenue en déduisant de la consommation d'énergie calculée, la consommation d'énergie issue éventuellement d'installations solaires thermiques ou pour le solaire photovoltaïque, la partie d'énergie photovoltaïque utilisée dans la partie privative du lot.

Energie finale et énergie primaire

L'énergie finale est l'énergie que vous utilisez chez vous (gaz, électricité, fioul domestique, bois, etc...). Pour que vous disposiez de ces énergies, il aura fallu les extraire, les distribuer, les stocker, les produire, et donc dépenser plus d'énergie que celle que vous utilisez en bout de course. L'énergie primaire est le total de toutes ces énergies consommées.

Usages recensés

Dans les cas où une méthode de calcul est utilisée, elle ne relève pas l'ensemble des consommations d'énergie, mais seulement celles nécessaires pour le chauffage, la production d'eau chaude sanitaire et le refroidissement du logement. Certaines consommations comme l'éclairage, la cuisson ou l'électroménager ne sont pas comptabilisées dans les étiquettes énergie et climat des bâtiments.

Variations des conventions de calcul et des prix de l'énergie

Le calcul des consommations et des frais d'énergie fait intervenir des valeurs qui varient sensiblement dans le temps. La mention « prix de l'énergie en date... » indique la date de l'arrêt en vigueur au moment de l'établissement du diagnostic. Elle reflète les prix moyens des énergies que l'Observatoire de l'Énergie constate au niveau national.

Energies renouvelables

Elles figurent sur cette page de manière séparée. Seules sont estimées les quantités d'énergie renouvelable produite par les équipements installés à demeure.

Conseils pour un bon usage

En complément de l'amélioration de son logement (voir page suivante), il existe une multitude de mesures non coûteuses ou très peu coûteuses permettant d'économiser de l'énergie et de réduire les émissions de gaz à effet de serre. Ces mesures concernent le chauffage, l'eau chaude sanitaire et le confort d'été.

Chauffage

réglez et programmez : La régulation vise à maintenir la température à une valeur constante, réglez le thermostat de 19°C ; quant à la programmation, elle permet de faire varier cette température de consigne en fonction des besoins et de l'occupation du logement. On recommande ainsi de couper le chauffage durant l'inoccupation des pièces ou lorsque les besoins de confort sont limités. Toutefois, pour assurer une remontée rapide en température, on dispose d'un contrôle de la température réduite que l'on règle généralement à quelques 3 ou 4 degrés inférieurs à la température de confort pour les absences courtes. Lorsque l'absence est prolongée, on conseille une température « Hors gel » fixée aux environs de 8°C. Le programmeur assure automatiquement cette tâche. Réduisez le chauffage d'un degré, vous économiserez de 5 à 10 % d'énergie. Eteignez le chauffage quand les fenêtres sont ouvertes, Fermez les volets et/ou tirez les rideaux dans chaque pièce pendant la nuit, Ne placez pas de meubles devant les émetteurs de chaleur (radiateurs, convecteurs,...), cela nuit à la bonne diffusion de la chaleur.

Eau chaude sanitaire

Arrêtez le chauffe-eau pendant les périodes d'inoccupation (départs en congés,...) pour limiter les pertes inutiles. Préférez les mitigeurs thermostatiques aux mélangeurs.

Aération

Si votre logement fonctionne en ventilation naturelle : Une bonne aération permet de renouveler l'air intérieur et d'éviter la dégradation du bâti par l'humidité. Il est conseillé d'aérer quotidiennement le logement en ouvrant les fenêtres en grand sur une courte durée et nettoyez régulièrement les grilles d'entrée d'air et les bouches d'extraction s'il y a lieu. Ne bouchez pas les entrées d'air, sinon vous pourriez mettre votre santé en danger. Si elles vous gênent, faites appel à un professionnel.

Si votre logement fonctionne avec une ventilation mécanique contrôlée : Aérez périodiquement le logement.

Confort d'été

Utilisez les stores et les volets pour limiter les apports solaires dans la maison le jour. Ouvrez les fenêtres en créant un courant d'air, la nuit pour rafraîchir.

Autres usages

Eclairage :

Optez pour des lampes basse consommation (fluocompactes ou fluorescentes), Evitez les lampes qui consomment beaucoup trop d'énergie, comme les lampes à incandescence ou les lampes halogènes. Nettoyez les lampes et les luminaires (abat-jour, vasques,...) ; poussiéreux, ils peuvent perdre jusqu'à 40 % de leur efficacité lumineuse.

Bureautique/audiovisuel :

- Eteignez ou débranchez les appareils ne fonctionnant que quelques heures par jour (téléviseurs, magnétoscopes,...). En mode veille, ils consomment inutilement et augmentent votre facture d'électricité.



Recommandations d'amélioration énergétique

Sont présentées dans le tableau suivant quelques mesures visant à réduire vos consommations d'énergie. Les consommations, économies, efforts et retours sur investissement proposés ici sont donnés à titre indicatif et séparément les uns des autres. Certains coûts d'investissement additionnels éventuels (travaux de finition,...) ne sont pas pris en compte. Ces valeurs devront impérativement être complétées avant réalisation des travaux par des devis d'entreprises. Enfin, il est à noter que certaines aides fiscales peuvent minimiser les coûts moyens annoncés (subventions, crédits d'impôts,...). La TVA est comptée au taux en vigueur.

Mesures d'amélioration	Nouvelle consommation conventionnelle	Effort d'Investissement €	Economies ★	Rapidité du retour sur investissement ☀	Crédit d'impôts % (voir aussi votre centre des impôts local et/ou www.impots.gouv.fr)
vérifier la possibilité de mettre en place une pompe à chaleur air/eau. L'installation d'une pompe à chaleur nécessite d'avoir un très bon niveau d'isolation globale du bâtiment et est l'affaire d'un professionnel qualifié.	105	€€€€	★★★★	*	4000 € pour une pompe à chaleur géothermique ou 2000 € pour une pompe à chaleur air/eau. Le montant des dépenses plafonné à 2400 € pour une personne seule et 4800 € pour un couple soumis à imposition commune, somme majorée de 120 € par personne à charge.
Mise en place d'un ballon d'eau chaude solaire avec capteurs solaires thermiques (équipant les systèmes) couverts par une certification CSTBat ou Solar Keymark ou équivalente.	139	€€€€	★★★★	*	2000 €. Le montant des dépenses plafonné à 2400 € pour une personne seule et 4800 € pour un couple soumis à imposition commune, somme majorée de 120 € par personne à charge.
La ventilation est insuffisante : installer des entrées d'air dans les pièces principales. Si le problème persiste - malgré une ouverture régulière des fenêtres - vérifier la possibilité de mettre en place une ventilation mécanique double flux avec ou sans échangeur.	145	€€€€	★★★★	*	2000 € par équipement. Le montant des dépenses plafonné à 2400 € pour une personne seule et 4800 € pour un couple soumis à imposition commune, somme majorée de 120 € par personne à charge.

Légende	Economies	Effort d'investissement	Rapidité du retour sur investissement
★ : moins de 100 € TTC/an ★★ : de 100 € à 200 € TTC/an ★★★ : de 200 à 300 € TTC/an ★★★★ : plus de 300 € TTC/an	€ : moins de 200 € TTC €€ : de 200 € à 1000 € TTC €€€ : de 1000 € à 5000 € TTC €€€€ : plus de 5000 € TTC	☀☀☀☀ : moins de 5 ans ☀☀☀ : de 5 à 10 ans ☀☀ : de 10 à 15 ans ☀ : plus de 15 ans	

Commentaires :

Art. L. 134-3 – IV Le diagnostic de performance énergétique n'a qu'une valeur informative. L'acquéreur ou le locataire ne peut se prévaloir des informations contenues dans ce diagnostic à l'encontre du propriétaire.

Les travaux sont à réaliser par un professionnel qualifié.

Pour aller plus loin, il existe des points info-énergie : http://www.ademe.fr/particuliers/PIE/liste_eie.asp

Vous pouvez peut-être bénéficier d'un crédit d'impôt pour réduire le prix d'achat des fournitures, pensez-y ! voir www.impots.gouv.fr

Pour plus d'informations : www.ademe.fr ou www.developpement-durable.gouv.fr

Le présent rapport est établi par une personne dont les compétences sont certifiées par ICERT Parc EDONIA - Bât G. rue de la Terre Victoria - 35760 SAINT-GREGOIRE

Diagnostic de performance énergétique Fiche technique

Cette page recense les caractéristiques techniques du bien diagnostiqué renseignées par le diagnostiqueur dans la méthode de calcul pour en évaluer la consommation énergétique. En cas de problème, contacter la personne ayant réalisé ce document ou l'organisme certificateur qui l'a certifié (diagnostiqueurs.application.developpement-durable.gouv.fr).

Données d'entrée et valeurs renseignées

Département : SEINE SAINT DENIS	Nombre de logements du bâtiment (le cas échéant) : 1
Altitude (m) : 54	Puissance électrique souscritte (le cas échéant) :
Type de bâtiment : Habitation (maisons individuelles)	Surface des capteurs photovoltaïques (m ²) (le cas échéant) :
Année de construction : à partir de 2006	Production d'électricité par une micro-éolienne (le cas échéant) :
Surface habitable (m ²) : 173,00	Ville réseau de chaleur (le cas échéant) : Nom du réseau :
Hauteur moyenne sous plafond (m) : 2.50	

Locaux non chauffés

Nom	Type	Surface sol	Surface mur	Surface plafond	Surface totale	Local isolé	Surf./local chauffé	Local chauffé isolé

Planchers bas

Surface (m ²)	Type	Isolé	Épaisseur isol. (cm)	Année des travaux d'isol.	Périmètre plancher (m)	Type isolation	Inertie lourde	Locaux non chauffés/Mitoyenneté	Surface (m ²)	Isolé
130	Dalle béton	Oui	Inconnue	Inconnue	25	ITI				

Planchers haut

Surface (m ²)	Type	Type toiture	Isolé	Épaisseur isol. (cm)	Année travaux d'isol.	Type isolation	Inertie lourde	Locaux non chauffés/Mitoyenneté	Surface (m ²)	Isolé
43	Combles aménagés sous rampant	Combles aménagés	Oui	20		ITE	Non			

Murs

Surface (m ²)	Type	Type isolation	Inertie lourde	Locaux non chauffés/Mitoyenneté	Surface (m ²)	Isolé

Surface (m ²)	Type	Epaisseur r (cm)	Isolé	Eaisseur. Isol. (cm)	Année Travaux d'isolation	Type isolation	Inertie lourde	Locaux non chauffés/Mitoyenneté	Surface (m ²)	Isolé
75.00	Murs en blocs de béton creux	23	Oui	10		ITI	Non	Paroi extérieure		

Portes										
Surface (m ²)	Type de porte	Larg. dormant	Retour isolant	Localisation menuiserie	Retour isolant	Mur affilié	Locaux non chauffés/Mitoyenneté	Surface (m ²)	Isolé	
1.80	Porte en pvc avec double vitrage	5	Avec retour	Au nu intérieur	Sans retour	Mur 1 - Murs en blocs de béton creux	Paroi extérieure			

Fenêtres												
Surf. (m ²)	Menuiserie	Larg. dormant	Local. Menuiserie	Retour isolant	Type paroi	Etanch. (joint)	Type vitrage	Angle	Ep. lame	Remplis -sage	Fermetures	Orient.
1.69	Menuiserie Pvc	5	Au nu intérieur	Avec retour	Fenêtres battantes	Avec	Double vitrage	Pente(75° > > 15°)	20	Air sec		Est
1.44	Menuiserie Pvc	5	Au nu intérieur	Avec retour	Fenêtres battantes	Avec	Double vitrage	Vertical	20	Air sec		Ouest
1.44	Menuiserie Pvc	5	Au nu intérieur	Avec retour	Fenêtres battantes	Avec	Double vitrage	Vertical	20	Air sec		Ouest
1.44	Menuiserie Pvc	5	Au nu intérieur	Avec retour	Fenêtres battantes	Avec	Double vitrage	Vertical	20	Air sec		Ouest
1.44	Menuiserie Pvc	5	Au nu intérieur	Avec retour	Fenêtres battantes	Avec	Double vitrage	Vertical	20	Air sec		Ouest
2.00	Menuiserie Pvc	5	Au nu intérieur	Avec retour	Portes-fenêtres battantes sans soubassement	Avec	Double vitrage	Vertical	20	Air sec	Volets roulant PVC (épaisseur tablier =< 12mm)	Nord
1.20	Menuiserie Pvc	5	Au nu intérieur	Avec retour	Fenêtres battantes	Avec	Double vitrage	Vertical	20	Air sec	Volets roulant PVC (épaisseur tablier =< 12mm)	Ouest

1.20	Menuiserie Pvc	5	r	Au nu intérieur	Avec retour	Fenêtres battantes	Avec	Double vitrage	Vertical	20	Air sec	12mm)	Volets roulant PVC (épaisseur tablier =< 12mm)	Ouest
1.20	Menuiserie Pvc	5	r	Au nu intérieur	Avec retour	Fenêtres battantes	Avec	Double vitrage	Vertical	20	Air sec	12mm)	Volets roulant PVC (épaisseur tablier =< 12mm)	Ouest
3.90	Menuiserie Pvc	5	r	Au nu intérieur	Avec retour	Baie sans ouverture possible	Avec	Double vitrage	Vertical	20	Air sec	12mm)	Volets roulant PVC (épaisseur tablier =< 12mm)	Sud
6.60	Menuiserie Pvc	5	r	Au nu intérieur	Avec retour	Fenêtres coulissantes	Avec	Double vitrage	Vertical	20	Air sec	12mm)	Volets roulant PVC (épaisseur tablier =< 12mm)	Sud
1.25	Menuiserie Pvc	5	r	Au nu intérieur	Avec retour	Baie sans ouverture possible	Avec	Double vitrage	Vertical	20	Air sec	12mm)	Volets roulant PVC (épaisseur tablier =< 12mm)	Nord
1.04	Menuiserie Pvc	5	r	Au nu intérieur	Avec retour	Fenêtres battantes	Avec	Double vitrage	Vertical	20	Air sec	12mm)	Volets roulant PVC (épaisseur tablier =< 12mm)	Nord
1.04	Menuiserie Pvc	5	r	Au nu intérieur	Avec retour	Fenêtres battantes	Avec	Double vitrage	Vertical	20	Air sec	12mm)	Volets roulant PVC (épaisseur tablier =< 12mm)	Nord

Fenêtres (suite)										Locaux non chauffés/mitoyenneté	Surface (m ²)	Isolé
Masques proches	Avancée	Rapport Balcon/Baie	Obstacle d'environnement	Hauteur angle (°)	Mur affilié	Simple/Double	Locaux non chauffés/mitoyenneté	Surface (m ²)	Isolé			
Aucun			Aucun		Plancher haut 1 - Combles aménagés sous rampant	Simple						
Aucun			Aucun		Mur 1 - Murs en blocs de béton creux	Simple						
Aucun			Aucun		Mur 1 - Murs en blocs de béton creux	Simple						
Aucun			Aucun		Mur 1 - Murs en blocs de béton creux	Simple						

Aucun				Aucun		Mur 1 - Murs en blocs de béton creux	Simple		
Aucun				Aucun		Mur 1 - Murs en blocs de béton creux	Simple		
Baie masquée par une paroi latérale		Ne fait pas obstacle au sud		Aucun		Mur 1 - Murs en blocs de béton creux	Simple		
Baie masquée par une paroi latérale		Ne fait pas obstacle au sud		Aucun		Mur 1 - Murs en blocs de béton creux	Simple		
Baie masquée par une paroi latérale		Ne fait pas obstacle au sud		Aucun		Mur 1 - Murs en blocs de béton creux	Simple		
Aucun	<1m			Aucun		Mur 1 - Murs en blocs de béton creux	Simple		
Baie en fond balcon ou fond et flanc loggias	1m<= <2m			Aucun		Mur 1 - Murs en blocs de béton creux	Simple		
Aucun				Aucun		Mur 1 - Murs en blocs de béton creux	Simple		
Aucun				Aucun		Mur 1 - Murs en blocs de béton creux	Simple		
Aucun				Aucun		Mur 1 - Murs en blocs de béton creux	Simple		

Fonds thermiques



Explications personnalisées sur les éléments pouvant mener à des différences entre les consommations estimées et les consommations réelles :

Tableau récapitulatif de la méthode à utiliser pour la réalisation du DPE :

	Bâtiment à usage principal d'habitation						Bâtiment ou partie de bâtiment à usage principal autre que d'habitation
	DPE pour un immeuble ou une maison individuelle		Appartement avec système collectif de chauffage ou de production d'ECS sans comptage individuel quand un DPE a déjà été réalisé à l'immeuble	DPE non réalisé à l'immeuble			
	Bâtiment construit avant 1948	Bâtiment construit après 1948		Appartement avec systèmes individuels de chauffage et de production d'ECS ou collectifs et équipés de comptages individuels		Appartement avec système collectif de chauffage ou de production d'ECS sans comptage individuel	
				Bâtiment construit avant 1948	Bâtiment construit après 1948		
Calcul conventionnel		X	A partir du DPE à l'immeuble		X		
Utilisation des factures	X			X		X	X

Pour plus d'informations : www.developpement-durable.gouv.fr, rubrique performance énergétique www.ademe.fr

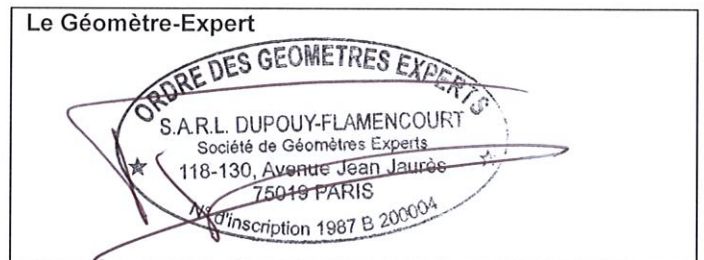

Etat de l'installation intérieure d'électricité



Dupouy-Flamencourt
Géomètres-Experts



www.dupouy-flamencourt.geometre-expert.fr

S.a.r.l. DUPOUY-FLAMENCOURT - Géomètres Experts Fonciers DPLG

Membre de l'Ordre des Géomètres - Experts sous le n°87604

"LE BELVEDERE" 118-130, avenue Jean JAURES - Bâtiment A1 -2 - 75942 PARIS Cedex 19

Tel. Géomètre-Expert 01.42.02.68.90 - Tel Administration de Biens 01 42 02 28 88 - Fax 01.42.03.67.87



RAPPORT DE L'ETAT DE L'INSTALLATION INTERIEURE D'ELECTRICITE D'IMMEUBLE(S) A USAGE D'HABITATION

La présente mission consiste à établir un Etat des Installations électriques à usage domestique conformément à la législation en vigueur :

Article L134-7 et R 134-10 à R134-13 du code de la construction et de l'habitation. Décret n° 2008-384 du 22 avril 2008 relatif à l'état de l'installation intérieure d'électricité dans les immeubles à usage d'habitation. Loi n° 89-462 du 6 juillet 1989 tendant à améliorer les rapports locatifs et portant modification de la loi n° 86-1290 du 23 décembre 1986 (Article 3-3). Décret 2016-1105 du 11 août 2016 relatif à l'état de l'installation intérieure d'électricité dans les logements en location. Arrêté du 28 septembre 2017 définissant le modèle et la méthode de réalisation de l'état de l'installation intérieure d'électricité dans les immeubles à usage d'habitation. Norme ou spécification technique utilisée : NF C16-600, de juillet 2017.

=> Nous ne retenons de cette norme que les points n'entrant pas en contradiction avec l'arrêté du 28 septembre 2017, dont notamment les numéros d'article et les libellés d'anomalie (non définis dans l'arrêté), ainsi que les adéquations non précisées dans l'arrêté

N° de dossier : **P3823**

Date de visite : 23/03/2021
Limites de validité : 22/03/2024

Renseignements relatifs au bien

19 RUE des Petits Bois 93100 MONTREUIL
Maison individuelle

Propriétaire

Nom - Prénom :

Commanditaire

Nom - Prénom : LANGLAIS/ CHOPIN
Adresse : 7bis rue de Vincennes de Vincennes CP - Ville : MONTREUIL

1 - Désignation et description du local d'habitation et de ses dépendances

Localisation du ou des immeubles bâtis
Département : 93100 - Commune : MONTREUIL
Type d'immeuble Maison individuelle
Adresse (et lieudit) : 19 RUE des Petits Bois
Référence(s) cadastrale(s) : section E n°191
Désignation et situation des lot(s) de (co)propriété : - Non communiqué
Date ou année de construction: 1990 - Date ou année de l'installation : Plus de quinze ans
Distributeur d'électricité : EDF

3 – Identification de l'opérateur ayant réalisé l'intervention et signé le rapport

Identité de l'opérateur :
Nom et prénom : M. LEFEVRE
Dont les compétences sont certifiées par ICERT numéro de certificat de compétence (avec date de délivrance du et jusqu'au) : CPDI 1972 V006
Nom et raison sociale de l'entreprise : SARL DUPOUY-FLAMENCOURT - G.E. - DPLG
Adresse de l'entreprise : 41, rue des Bois 75019 PARIS 19E ARRONDISSEMENT
N° SIRET : 340 635 283 00021
Désignation de la compagnie d'assurance : MMA IARD Assurances mutuelles - MMA IARD 14, boulevard Marie et Alexandre Oyon 72000 LE MANS
N° de police et date de validité : 118 263 431



4 – Rappel des limites du champs de réalisation de l'état de l'installation intérieure d'électricité

L'état de l'installation intérieure d'électricité porte sur l'ensemble de l'installation intérieure d'électricité à basse tension des locaux à usage d'habitation située en aval de l'appareil général de commande et de protection de cette installation. Il ne concerne pas les matériels d'utilisation amovibles, ni les circuits internes des matériels d'utilisation fixes, destinés à être reliés à l'installation électrique fixe, ni les installations de production ou de stockage par batteries d'énergie électrique du générateur jusqu'au point d'injection au réseau public de distribution d'énergie ou au point de raccordement à l'installation intérieure. Il ne concerne pas non plus les circuits de téléphonie, de télévision, de réseau informatique, de vidéophonie, de centrale d'alarme, etc., lorsqu'ils sont alimentés en régime permanent sous une tension inférieure ou égale à 50 V en courant alternatif et 120 V en courant continu. L'intervention de l'opérateur réalisant l'état de l'installation intérieure d'électricité ne porte que sur les constituants visibles, visitables, de l'installation au moment du diagnostic. Elle s'effectue sans démontage de l'installation électrique (hormis le démontage des capots des tableaux électriques lorsque cela est possible) ni destruction des isolants des câbles. Des éléments dangereux de l'installation intérieure d'électricité peuvent ne pas être repérés, notamment : les parties de l'installation électrique non visibles (incorporées dans le gros œuvre ou le second œuvre ou masquées par du mobilier) ou nécessitant un démontage ou une détérioration pour pouvoir y accéder (boîtes de connexion, conduits, plinthes, goulottes, huisseries, éléments chauffants incorporés dans la maçonnerie, luminaires des piscines plus particulièrement) ; les parties non visibles ou non accessibles des tableaux électriques après démontage de leur capot ; inadéquation entre le courant assigné (calibre) des dispositifs de protection contre les surintensités et la section des conducteurs sur toute la longueur des circuits

5 – Conclusion relative à l'évaluation des risques pouvant porter atteinte à la sécurité des personnes

Anomalies avérées selon les domaines suivants :

- 1 – Appareil général de commande et de protection et son accessibilité
- 2 – Dispositif de protection différentiel à l'origine de l'installation / Prise de terre et installation de mise à la terre.
- 3 – Dispositif de protection contre les surintensités adapté à la section des conducteurs, sur chaque circuit.
- 4 – La liaison équipotentielle et installation électrique adaptées aux conditions particuliers des locaux contenant une douche ou une baignoire.

5 – Matériels électriques présentent des risques de contacts directs avec des éléments sous tension – Protection mécanique des conducteurs

- 6 – Matériels électriques vétustes, inadaptés à l'usage.

Installations particulières :

- P1, P2. Appareil d'utilisation situés dans des parties communes et alimentés depuis la partie privative ou inversement.
- P3. Piscine privée, ou bassin de fontaine

Informations complémentaires :

- IC. Socles de prise de courant, dispositif à courant différentiel résiduel à haute sensibilité.



Détail des anomalies identifiées et installations particulières

N° article (1)	Libellé et localisation (*) des anomalies	N° article (2)	Libellé des mesures compensatoires (3) correctement mises en œuvre
B7.3a	L'enveloppe d'au moins un matériel est manquante ou détériorée.		
B7.3d	L'installation électrique comporte au moins une connexion avec une partie active nue sous tension accessible.		
B7.3e	L'installation électrique comporte au moins un dispositif de protection avec une partie active nue sous tension accessible.		

(1) Référence des anomalies selon la norme ou la spécification technique utilisée.

(2) Référence des mesures compensatoires selon la norme ou la spécification technique utilisée.

(3) Une mesure compensatoire est une mesure qui permet de limiter un risque de choc électrique lorsque les règles fondamentales de sécurité ne peuvent s'appliquer pleinement pour des raisons soit économiques, soit techniques, soit administratives. Le n° d'article et le libellé de la mesure compensatoire sont indiqués en regard de l'anomalie concernée.

* Avertissement : la localisation des anomalies n'est pas exhaustive. Il est admis que l'opérateur de diagnostic ne procède à la localisation que d'une anomalie par point de contrôle. Toutefois, cet avertissement ne concerne pas le test de déclenchement des dispositifs différentiels. En cas de présence d'anomalies identifiées, consulter, dans les meilleurs délais, un installateur électrique qualifié.

Détail des informations complémentaires

N° article (1)	Libellé des informations
B11.a1	L'ensemble de l'installation électrique est protégé par au moins un dispositif différentiel à haute sensibilité < ou égal 30 mA.

(1) Référence des informations complémentaires selon la norme ou la spécification technique utilisée

6 – Avertissement particulier

N° article(1)	Libellé des points de contrôle n'ayant pu être vérifiés selon l'Annexe C	Motifs
Aucun		

Autres constatations diverses :

N° article(1)	Libellé des constatations diverses	Type et commentaires des constatations diverses
	Aucune	

(1) Référence des constatations diverses selon la norme ou la spécification technique utilisée

7 – Conclusion relative à l'évaluation des risques relevant du devoir de conseil de professionnel

Les risques liés à une installation électrique dangereuse sont nombreux et peuvent avoir des conséquences dramatiques. Ne vous fiez pas à une installation électrique qui fonctionne. L'usure ou des modifications de l'installation ont pu rendre votre installation dangereuse. Les technologies et la réglementation évolue dans ce domaine régulièrement. Une installation en conformité il y a quelques années peut donc présenter des risques. Voici quelques règles (non exhaustives) à respecter : faite lever les anomalies, indiquées dans ce rapport, par un professionnel qualifié, dans le cadre d'une mise en sécurité de l'installation ne jamais intervenir sur une installation électrique sans avoir au préalable coupé le courant au disjoncteur général (même pour changer une ampoule), ne pas démonter le matériel électrique type disjoncteur de branchement, faire changer immédiatement les appareils ou matériels électriques endommagés (prise de courant, interrupteur, fil dénudé), ne pas percer un mur sans vous assurer de l'absence de conducteurs électriques encastrés, respecter, le cas échéant, le calibre des fusibles pour tout changement (et n'utiliser que des fusibles conformes à la réglementation), ne toucher aucun appareil électrique avec des mains mouillées ou les pieds dans l'eau, ne pas tirer sur les fils d'alimentation de vos appareils, notamment pour les débrancher limiter au maximum l'utilisation des rallonges et prises multiples, manœuvrer régulièrement le cas échéant les boutons test de vos disjoncteurs différentiels, faites entretenir régulièrement votre installation par un électricien qualifié. Lorsqu'une personne est électrisée, couper le courant au disjoncteur, éloigner la personne électrisée inconsciente de la source électrique à l'aide d'un objet non conducteur (bois très sec, plastique), en s'isolant soi-même pour ne pas courir le risque de l'électrocution en chaîne et appeler les secours.



Validation

Le diagnostic s'est déroulé sans déplacement de meubles et sans démontage de l'installation. Notre visite porte sur les parties de l'installation visibles et accessibles.

En cas de présence d'anomalies, nous vous recommandons de faire réaliser, dans les meilleurs délais et par un installateur électricien qualifié, les travaux permettant de lever au moins les anomalies relevées

Nous attirons votre attention sur le fait que votre responsabilité en tant que propriétaire reste pleinement engagée en cas d'accident ou d'incident sur tout ou partie de l'installation, contrôlée ou non. Nous vous rappelons que notre responsabilité d'opérateur de diagnostic est limitée aux points effectivement vérifiés et que les contrôles réalisés ne préjugent pas de la conformité de l'installation.

Dates de visite et d'établissement de l'état

Visite effectuée le : 23/03/2021

Etat rédigé à PARIS 19E ARRONDISSEMENT, le
25/03/2021

Nom et prénom de l'opérateur :

M. LEFEVRE

Signature de l'opérateur

Le Géomètre-Expert





8 – Explications détaillées relatives aux risques encourus

Description des risques encourus en fonction des anomalies identifiées

Appareil général de commande et de protection (1⁽¹⁾ / B1⁽²⁾) :

cet appareil, accessible à l'intérieur du logement, permet d'interrompre, en cas d'urgence, en un lieu unique, connu et accessible, la totalité de la fourniture de l'alimentation électrique. Son absence, son inaccessibilité ou un appareil inadapté ne permet pas d'assurer cette fonction de coupure en cas de danger (risque d'électrisation, voire d'électrocution), d'incendie ou d'intervention sur l'installation électrique.

Dispositif de protection différentielle à l'origine de l'installation (2⁽¹⁾ / B2⁽²⁾) :

ce dispositif permet de protéger les personnes contre les risques de choc électrique lors d'un défaut d'isolement sur un matériel électrique. Son absence ou son mauvais fonctionnement peut être la cause d'une électrisation, voire d'une électrocution.

Prise de terre et installation de mise à la terre (2⁽¹⁾ / B3⁽²⁾) :

ces éléments permettent, lors d'un défaut d'isolement sur un matériel électrique, de dévier à la terre le courant de défaut dangereux qui en résulte. L'absence de ces éléments ou leur inexistence partielle peut être la cause d'une électrisation, voire d'une électrocution.

Dispositif de protection contre les surintensités (3⁽¹⁾ / B4⁽²⁾) :

les disjoncteurs divisionnaires ou coupe-circuits à cartouche fusible, à l'origine de chaque circuit, permettent de protéger les conducteurs et câbles électriques contre les échauffements anormaux dus aux surcharges ou courts-circuits. L'absence de ces dispositifs de protection ou leur calibre trop élevé peut être à l'origine d'incendies.

Liaison équipotentielle dans les locaux contenant une baignoire ou une douche (4⁽¹⁾ / B5⁽²⁾) :

elle permet d'éviter, lors d'un défaut, que le corps humain ne soit traversé par un courant électrique dangereux. Son absence prive, en cas de défaut, l'écoulement du courant électrique par le corps humain, ce qui peut être la cause d'une électrisation, voire d'une électrocution.

Conditions particulières des locaux contenant une baignoire ou une douche (4⁽¹⁾ - B6⁽²⁾) :

les règles de mise en œuvre de l'installation électrique à l'intérieur de tels locaux permettent de limiter le risque de chocs électriques, du fait de la réduction de la résistance électrique du corps humain lorsque celui-ci est mouillé ou immergé.

Le non-respect de celles-ci peut être la cause d'une électrisation, voire d'une électrocution.

Matériels électriques présentant des risques de contact direct (5⁽¹⁾ - B7⁽²⁾) :

les matériels électriques dont des parties nues sous tension sont accessibles (matériels électriques anciens, fils électriques dénudés, bornes de connexion non placées dans une boîte équipée d'un couvercle, matériels électriques cassés...) présentent d'importants risques d'électrisation, voire d'électrocution.

Matériels électriques vétustes ou inadaptés à l'usage (6⁽¹⁾ - B8⁽²⁾) :

ces matériels électriques, lorsqu'ils sont trop anciens, n'assurent pas une protection satisfaisante contre l'accès aux parties nues sous tension ou ne possèdent plus un niveau d'isolement suffisant. Lorsqu'ils ne sont pas adaptés à l'usage que l'on veut en faire, ils deviennent très dangereux lors de leur utilisation. Dans les deux cas, ces matériels présentent d'importants risques d'électrisation, voire d'électrocution.

Appareils d'utilisation situés dans des parties communes et alimentés depuis les parties privatives (P1, P2⁽¹⁾ - B9⁽²⁾) :

lorsque l'installation électrique issue de la partie privative n'est pas mise en œuvre correctement, le contact d'une personne avec la masse d'un matériel électrique en défaut ou une partie active sous tension peut être la cause d'électrisation, voire d'électrocution.

Piscine privée ou bassin de fontaine (P3⁽¹⁾ - B10⁽²⁾) :

les règles de mise en œuvre de l'installation électrique et des équipements associés à la piscine ou au bassin de fontaine permettent de limiter le risque de chocs électriques, du fait de la réduction de la résistance électrique du corps humain lorsque celui-ci est mouillé ou immergé. Le non-respect de celles-ci peut être la cause d'une électrisation, voire d'une électrocution.

Informations complémentaires (IC⁽¹⁾ - B11⁽²⁾) :

Dispositif(s) différentiel(s) à haute sensibilité protégeant tout ou partie de l'installation électrique :

l'objectif est d'assurer rapidement la coupure du courant de l'installation électrique ou du circuit concerné, dès l'apparition d'un courant de défaut même de faible valeur. C'est le cas notamment lors de la défaillance occasionnelle (telle que l'usure normale ou anormale des matériels, l'imprudence ou le défaut d'entretien, la rupture du conducteur de mise à la terre d'un matériel électrique, etc.) des mesures classiques de protection contre les risques d'électrisation, voire d'électrocution.

Socles de prise de courant de type à obturateurs :

l'objectif est d'éviter l'introduction, en particulier par un enfant, d'un objet dans une alvéole d'un socle de prise de courant sous tension pouvant entraîner des brûlures graves et/ ou l'électrisation, voire l'électrocution.

Socles de prise de courant de type à puits :

la présence d'un puits au niveau d'un socle de prise de courant évite le risque d'électrisation, voire d'électrocution, au moment de l'introduction des fiches mâles non isolées d'un cordon d'alimentation.

(1) Référence des anomalies, installations particulières et informations complémentaires selon l'arrêté du 28/09/2017

(2) Correspondance des anomalies et informations complémentaires selon la norme FD C 16-600



Photos

Absence de protection

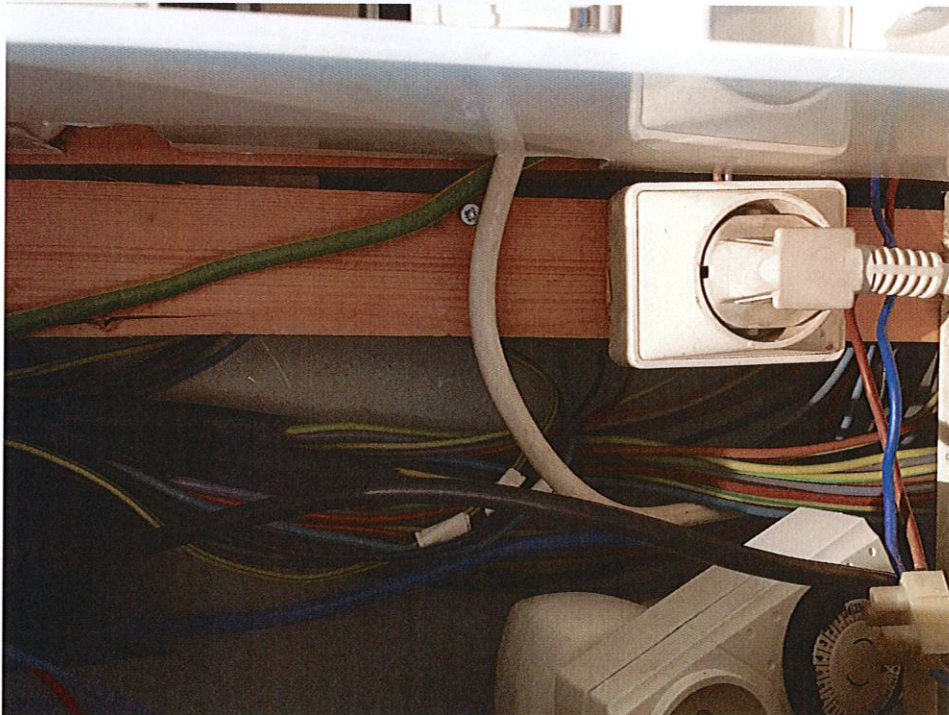
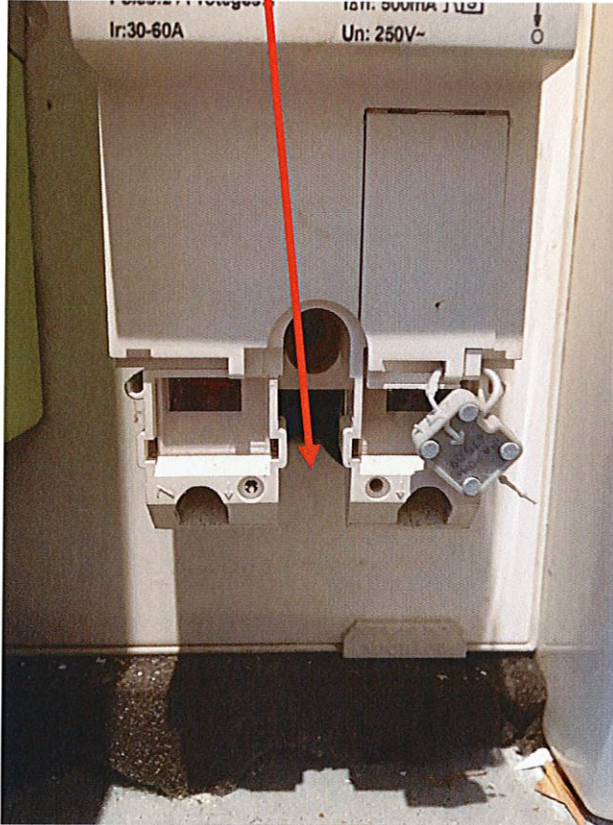

Assurances et Certifications obligatoires



Dupouy-Flamencourt
Géomètres-Experts



www.dupouy-flamencourt.geometre-expert.fr

S.a.r.l. DUPOUY-FLAMENCOURT - Géomètres Experts Fonciers DPLG

Membre de l'Ordre des Géomètres - Experts sous le n°87604

"LE BELVEDERE" 118-130, avenue Jean JAURES - Bâtiment A1 -2 - 75942 PARIS Cedex 19

Tel. Géomètre-Expert 01.42.02.68.90 - Tel Administration de Biens 01 42 02 28 88 - Fax 01.42.03.67.87



S.A.R.L. DUPOUY - FLAMENCOURT

Géomètres Experts Fonciers DPLG

118-130, avenue Jean-Jaurès - 75942 PARIS CEDEX 19

Tél. : 01 42 02 68 90 - Fax : 01 42 03 67 87

ATTESTATION SUR L'HONNEUR

Conformément à l'article R271-3 du code de la construction et de l'habitation

Je soussigné, Serge FLAMENCOURT, cogérant de la Sarl DUPOUY-FLAMENCOURT, atteste sur l'honneur que la dite société, pour la période allant du 01 janvier 2021 au 31 décembre 2021, est en situation régulière au regard des articles L. 271-6 du code de la construction et de l'habitation et qu'elle dispose des moyens en matériel et en personnel nécessaires à l'établissement des états, constats et diagnostics composant le dossier de diagnostics Technique mentionné à l'article L.271-4 du code de la construction et de l'habitation, et plus particulièrement :

- que les documents « constat des risques d'expositions au plomb, état mentionnant la présence ou l'absence de matériaux ou produits contenant de l'amiante, état relatif à la présence de termites dans le bâtiment, état de l'installation intérieure de gaz, diagnostic de performance énergétique, état de l'installation intérieure d'électricité » du 1 de l'article L.271-4 du code de la construction et de l'habitation, sont établis par des personnes certifiées par un organisme accrédité dans le domaine de la construction,
- que ces dites personnes disposent d'une organisation et de moyen appropriés,
- que ces dites personnes n'ont aucun lien de nature à porter atteinte à leurs impartialités et à leurs indépendances ni avec le propriétaire ou son mandataire qui fait appel à elles, ni avec une entreprise pouvant réaliser des travaux sur les ouvrages, installations ou équipements pour lesquels il leurs sont demandés d'établir l'un des documents cité au premier point,
- que la société a souscrit une assurance dont le montant de la garantie est supérieur à 300 000 euros par sinistre et supérieur à 500 000 euros par année d'assurance.

Fait à Paris le 05 janvier 2021

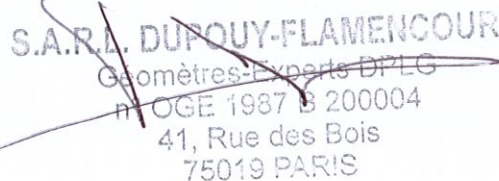
S.A.R.L. DUPOUY-FLAMENCOURT
Géomètres Experts DPLG
n° OGE 1987 B 200004
41, Rue des Bois
75019 PARIS

Serge FLAMENCOURT

Site web : www.dupouy-flamencourt.geometre-expert.fr

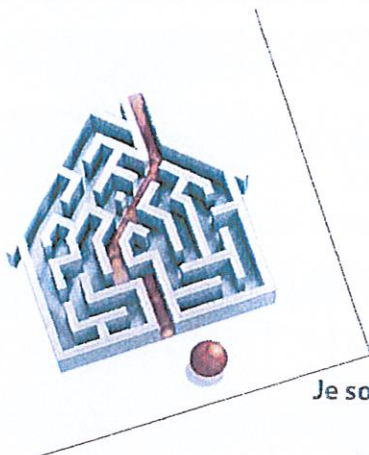

Certificat de compétences Diagnosticueur Immobilier

N° CPDI1972 Version 009

Je soussigné, Philippe TROYAUX, Directeur Général d'I.Cert, atteste que :

Monsieur LEFEVRE Thierry

Est certifié(e) selon le référentiel I.Cert dénommé CPE DI DR 01, dispositif de certification de personnes réalisant des diagnostics immobiliers pour les missions suivantes :

Amiante sans mention	Amiante Sans Mention* Date d'effet : 03/03/2017 - Date d'expiration : 02/03/2022
DPE individuel	Diagnostic de performance énergétique sans mention : DPE individuel Date d'effet : 05/08/2018 - Date d'expiration : 04/08/2023
Electricité	Etat de l'installation intérieure électrique Date d'effet : 10/11/2018 - Date d'expiration : 09/11/2023
Gaz	Etat de l'installation intérieure gaz Date d'effet : 31/08/2017 - Date d'expiration : 30/08/2022
Plomb	Plomb : Constat du risque d'exposition au plomb Date d'effet : 31/07/2017 - Date d'expiration : 30/07/2022
Termites	Etat relatif à la présence de termites dans le bâtiment - France métropolitaine Date d'effet : 28/09/2017 - Date d'expiration : 27/09/2022

En foi de quoi ce certificat est délivré, pour valoir et servir ce que de droit.
Edité à Saint-Grégoire, le 12/11/2018.

* Missions de repérage des matériaux et produits de la liste A et des matériaux et produits de la liste B et évaluations périodiques de l'état de conservation des matériaux et produits de la liste A dans les bâtiments autres que ceux relevant de la mention.

**Missions de repérage des matériaux et produits de la liste A et des matériaux et produits de la liste B et évaluations périodiques de l'état de conservation des matériaux et produits de la liste A dans des Immeubles de grande hauteur, dans des établissements recevant du public répondant aux catégories 1 à 4, dans des immeubles de travail hébergeant plus de 300 personnes ou dans des bâtiments industriels. Missions de repérage des matériaux et produits de la liste C. Les examens visuels à l'issue des travaux de retrait ou de confinement. Arrêté du 21 novembre 2006 modifié définissant les critères de certification des compétences des personnes physiques opérateurs des constats de risque d'exposition au plomb, des diagnostics du risque d'intoxication par le plomb des peintures ou des contrôles après travaux en présence de plomb, et les critères d'accréditation des organismes de certification - Arrêté du 25 juillet 2016 définissant les critères de certification des compétences des personnes physiques opérateurs de repérages, d'évaluation périodique de l'état de conservation des matériaux et produits contenant de l'amiante, et d'examen visuel après travaux dans les immeubles bâtis et les critères d'accréditation des organismes de certification - Arrêté du 30 octobre 2006 modifié définissant les critères de certification des compétences des personnes physiques réalisant l'état relatif à la présence de termites dans le bâtiment et les critères d'accréditation des organismes de certification - Arrêté du 16 octobre 2006 modifié définissant les critères de certification des compétences des personnes physiques réalisant le diagnostic de performance énergétique ou l'attestation de prise en compte de la réglementation thermique, et les critères d'accréditation des organismes de certification - Arrêté du 6 avril 2007 modifié définissant les critères de certification des compétences des personnes physiques réalisant l'état de l'installation intérieure de gaz et les critères d'accréditation des organismes de certification - Arrêté du 8 juillet 2008 modifié définissant les critères de certification des compétences des personnes physiques réalisant l'état de l'installation intérieure d'électricité et les critères d'accréditation des organismes de certification.



Certification de personnes
Diagnosticueur
Portée disponible sur www.icert.fr



Parc d'Affaires, Espace Performance – Bât K – 35760 Saint-Grégoire



**ATTESTATION D'ASSURANCE 2021
RESPONSABILITE CIVILE PROFESSIONNELLE DIAGNOSTICS**

Nous soussignés MMA IARD Assurances Mutuelles / MMA IARD attestons que

**SARL DUPOUY-FLAMENCOURT
"LE BELVEDERE"
118-130 AVENUE JEAN JAURES
75019 PARIS**

Inscrit à l'Ordre des Géomètres-Experts de la région de : PARIS

Bénéficie des contrats d'assurance N°s 118 263 431/ 118 263 432

Garantissant sa Responsabilité Civile Professionnelle pour les diagnostics suivants :

- Diagnostic de l'état d'accessibilité aux personnes handicapées dans les ERP
- Mesurage dans le cadre de la loi Carrez
- Diagnostic Technique Global (DTG)
- Etat mentionnant la présence ou l'absence de matériaux ou produits contenant de l'amiante
- Etat relatif à la présence de termites et autres insectes xylophages dans les bâtiments
- Constat de risque d'exposition au plomb
- Diagnostics de performance énergétique
- Diagnostic de l'état des installations intérieures de gaz de plus de 15 ans
- Diagnostic de l'état des installations intérieures d'électricité de plus de 15 ans
- Diagnostic relatif aux installations d'assainissement non collectif
- Etat des lieux relatifs à la conformité aux normes de surface et d'habitabilité (prêt à taux 0 %)
- Etat de conformité du dispositif de sécurité des piscines à usage privé
- Etat des risques naturels et technologiques
- Diagnostic Déchets Démolition
- Mesurage de la perméabilité à l'air des bâtiments

Sous réserve que la personne qui effectue le diagnostic possède toutes les certifications correspondantes exigées par la réglementation.

Montant de la garantie : 2 500 000 € par sinistre et par assuré

Période d'assurance : 01 janvier 2021 au 31 décembre 2021

La présente attestation n'implique qu'une présomption de garantie à la charge de l'assureur. Elle ne peut engager l'assureur au-delà des clauses et conditions des contrats auxquelles elle se réfère et n'est valable que sous réserve du règlement des cotisations émises ou à émettre.

Cachet professionnel et signature

Fait à Le Mans, le 19 janvier 2021

