



CERTIFICAT DE SUPERFICIE

Loi « Carrez »

Loi 96-1107 du 18 décembre 1996 et décret n° 97-532 du 23 mai 1997

N° de dossier : P4249

Date de visite : 02/05/2023

1 - Désignation du bien à mesurer

9 rue du Coq Français 93260 LES LILAS
Appartement 1 pièce
Rez de chaussée, porte droite
Lot(s) : 3

2 a - Le propriétaire/bailleur du bien

Nom, prénom :

2 b - Commanditaire

Nom - Prénom : Cabinet GUIBERE

Adresse : 34 rue Bourgogne CP - Ville : 93000 BOBIGNY

DESIGNATION DU /DES LOT(S) DE COPROPRIETE

Lot numéro Trois (3) :

Dans le bâtiment A, escalier unique, au rez-de-chaussée, un appartement comprenant une entrée wc-douche, une cuisine, un séjour.

Et les

CINQUANTE TROIS / MILLIEMES des partes communes générales.

Ci,53 / 1.000èmes

3 - Description du bien mesuré

Pièce désignation	Superficie carrez (en m ²)
Entrée	
Séjour	1.85
Cuisine	12.00
salle d'eau wc	4.50
	1.50

4 - Superficie privative totale du lot : 19.85 m²

Recommandation ! : L'attestation de superficie privative dite « carrez » ne peut en aucun cas être annexée au contrat de location dans le cadre de la mention de la surface habitable. Ces deux définitions ne répondent pas à la même réglementation ; en cas de sinistre, notre responsabilité ne pourrait être mise en cause.

Intervenant : Thierry M. LEFEVRE

Fait à : PARIS 19E ARRONDISSEMENT

Le : 02/05/2023

Le Géomètre- Expert





**ETAT MENTIONNANT LA PRESENCE OU L'ABSENCE DE MATERIAUX ET PRODUITS
CONTENANT DE L'AMIANTE DANS LES IMMEUBLES BATIS**

Art. R 1334-14 à R 1334-29 et R 1337-2 à R 1337-5 du code de la santé publique
Décret n° 2011-629 du 3 juin 2011- Arrêtés du 12 décembre 2012 modifié par l'arrêté du 26 juin 2013 - norme NF X 46-020 du 8 décembre 2008
LISTES A ET B DE L'ANNEXE 13-9 DU CODE DE LA SANTE PUBLIQUE

N° de dossier : P4249

Date d'intervention : 02/05/2023

Renseignements relatifs au bien

9 rue du Coq Français 93260 LES LILAS
Appartement 1 pièce
Rez de chaussée porte droite
Lot(s) : 3

Propriétaire

Commanditaire

Nom - Prénom : Cabinet GUIBERE
Adresse : 34 rue Bourgogne CP - Ville : 93000 BOBIGNY

Désignation du diagnostiqueur

Nom et Prénom : M. LEFEVRE Thierry
N° certificat : CPDI 1972 V006
Le présent rapport est établi par une personne dont les
compétences sont certifiées par :
ICERT Parc EDONIA - Bât G. rue de la Terre Victoria -
35760 SAINT-GREGOIRE

Assurance : MMA IARD Assurances mutuelles - MMA
IARD
N° : 118 263 431
Adresse : 14, boulevard Marie et Alexandre Oyon
CP - Ville : 72000 LE MANS

Conclusion

**Dans le cadre de la mission décrit en tête de rapport - il n'a pas été repéré des matériaux
et produits contenant de l'amiante**

Si certains locaux restent non visités et/ou certaines parties de l'immeuble restent inaccessibles, il conviendra de
réaliser les investigations complémentaires figurant au paragraphe 1.c.
Voir Tableau ci-après « résultats détaillés du repérage » et préconisations.

Ce rapport ne peut être utilisé ou reproduit que dans son intégralité, annexes incluses

Recommandation(s) (liste A et B)

Matériaux liste A : Aucune
Matériaux liste B : Aucune



Sommaire

1. SYNTHESSES	3
a. Synthèse du repérage pour les matériaux et produits de la liste A contenant de l'amiante	3
b. Synthèse du repérage pour les matériaux et produits de la liste B contenant de l'amiante	3
c. Investigations complémentaires à réaliser	4
2. MISSION	4
a. Objectif	4
b. Références réglementaires	4
c. Laboratoire d'analyse	4
d. Rapports précédents	4
3. DÉSIGNATION DU ou DES IMMEUBLES BATIS	5
4. LISTE DES LOCAUX VISITES	5
5. RESULTATS DETAILLES DU REPERAGE	6
6. SIGNATURES ET INFORMATIONS DIVERSES	7
7. ELEMENTS D'INFORMATIONS	8
8. SCHÉMA DE LOCALISATION	9



1. SYNTHESSES

a. Synthèse du repérage pour les matériaux et produits de la liste A contenant de l'amiante

Date de chaque repérage	Type de repérage	Matériau ou produit	Désignation	Etat de conservation (1)	Mesures obligatoires associées (évaluation périodique, mesure d'empoussièrément, ou travaux de retrait ou confinement)
02/05/2023	Sans objet	Aucun			

En fonction du résultat de la grille flocages, calorifugeage, faux plafonds (PRECONISATIONS : article R 1334-27/28/29 du Code de la Santé Publique) :
1 = Faire réaliser une évaluation périodique de l'état de conservation 2 = Faire réaliser une surveillance du niveau d'empoussièrément 3 = Faire réaliser des travaux de retrait ou de confinement

Pour information : Liste A mentionnée à l'art. R.1334-20
COMPOSANT A SONDER OU A VERIFIER
Flocages
Calorifugeages
Faux plafonds

b. Synthèse du repérage pour les matériaux et produits de la liste B contenant de l'amiante

Date de chaque repérage	Type de repérage	Matériau ou produit	Désignation	Etat de conservation (1)	Mesures obligatoires (2)
02/05/2023	Sans objet	Aucun			

(1) Matériaux liste B : conclusion conforme à la réglementation en vigueur au moment de la réalisation du repérage soit :

- MND : Matériau non Dégradé
- MDP : Matériau avec Dégradation Ponctuelle
- MDG : Matériau avec Dégradation Généralisée

(2) Matériaux liste B : l'état de conservation est défini par un résultat « EP, AC1 ou AC2 en application de grilles d'évaluations définies réglementairement.

- EP : Evaluation périodique
- AC1 : Action corrective de 1^{er} niveau
- AC2 : Action corrective de 2^{ème} niveau

Pour information : Liste B mentionnée à l'article R. 1334-21	
COMPOSANTS DE LA CONSTRUCTION	PARTIE DU COMPOSANT A VERIFIER OU A SONDER
<u>1. Parois verticales intérieures</u> Murs et cloisons « en dur » et poteaux (périphériques et intérieurs). Cloisons (légères et préfabriquées), gaines et coffres.	Enduits projetés, revêtements durs (plaques menuiserie amiantée-ciment) et entourage de poteaux (carton amianté-ciment, matériau sandwich, carton + plâtre), coffrage perdu.
<u>2. Planchers et plafonds</u> Plafonds, poutres et charpentes, gaines et coffres Planchers	Enduits projetés, panneaux de cloison. Enduits projetés, panneaux collés ou vissés Dalles de sol Conduits, enveloppes de calorifuges.
<u>3. Conduits, canalisations et équipements intérieurs</u> Conduits de fluides (air, eau, autres fluides...) Clapets et volets coupe-feu Portes coupe-feu Vides ordures	Clapets, volets, rebouchage. Joints (tresses, bandes). Conduits. Plaques, ardoises, accessoires de couverture (composite, fibres-ciment), bardeaux bitumineux.
<u>4. Eléments extérieurs</u> Toitures. Bardages et façades légères. Conduits en toiture et façade.	Plaques, ardoises, panneaux (composites, fibres-ciment). Conduits en amianté-ciment : eaux pluviales, eaux usées, conduits de fumée.



c. Investigations complémentaires à réaliser

Certains locaux restant non visités et/ou certaines parties de l'immeuble restant inaccessibles, les obligations réglementaires du propriétaire prévues aux articles R. 1334-15 à R. 1334-18 du code de la santé publique ne sont pas remplies conformément aux dispositions de l'article 3 des arrêtés du 12 décembre 2012

Locaux et ouvrages non visités, justifications		
Locaux (1)	Justifications (2)	Préconisations
Aucun		

(1) Tous les locaux doivent être obligatoirement visités.

(2) Pour les locaux non visités, permettre leur identification et en indiquer le motif (exemple : locaux inaccessibles, clefs absentes...) et, lorsqu'elle est connue, la date du repérage complémentaire programmé.

2. MISSION

a. Objectif

La prestation a pour objectif de réaliser l'état mentionnant la présence ou l'absence de matériaux ou produits contenant de l'amiante dont le propriétaire doit disposer lors « de la mise en vente de son immeuble ou de l'établissement du dossier technique amiante ». Références réglementaires Pour plus d'informations vous pouvez consulter le site WEB suivant : www.legifrance.gouv.fr Décret n° 2010 – 1200 du 11 octobre 2010 pris en application de l'article L 271-6 du code de la construction et de l'habitation, Décret n° 2011-629 du 3 juin 2011 relatif à la protection de la population contre les risques sanitaires liés à une exposition à l'amiante dans les immeubles bâtis et modifiant le code de la santé publique (dispositions réglementaires) Articles R 1334-15 à R 1334-18, articles R 1334-20 et R1334-21 du Code de la Santé Publique Arrêté du 21 novembre 2006 définissant les critères de certification des compétences des personnes physiques opérateurs de repérage et de diagnostic amiante dans les immeubles bâtis et les critères d'accréditation des organismes de certification. Arrêté du 12 décembre 2012 relatif aux critères d'évaluation de l'état de conservation des matériaux et produits de la liste A contenant de l'amiante et au contenu du rapport de repérage. Arrêté du 12 décembre 2012 relatif aux critères d'évaluation de l'état de conservation des matériaux et produits de la liste B contenant de l'amiante et au contenu du rapport de repérage. Arrêté du 26 juin 2013 modifiant l'arrêté du 12 décembre 2012 relatif aux critères d'évaluation de l'état de conservation des matériaux et produits de la liste A contenant de l'amiante et au contenu du rapport de repérage et modifiant l'arrêté du 12 décembre 2012 relatif aux critères d'évaluation de l'état de conservation des matériaux et produits de la liste B contenant de l'amiante et du risque de dégradation lié à l'environnement ainsi que le contenu du rapport de repérage. Ordonnance n° 2005-655 du 8 juin 2005 (Article L 1334-13 du code de la santé publique), Notre inventaire porte spécifiquement sur les matériaux et produits définis dans le PROGRAMME DE REPERAGE DE L'AMIANTE dans les matériaux ou produits mentionnés aux listes A et B de l'annexe 13-9 du code de la santé publique.

b. Laboratoire d'analyse

Conformément aux dispositions de l'article R. 1334-24 du code de la santé publique, les analyses des échantillons de matériaux et produits sont réalisées par un organisme accrédité.

Analyses réalisées par :

c. Rapports précédents

Les rapports précédents relatifs à l'amiante qui nous ont été remis avant la visite sont :

Numéro de référence du rapport de repérage	Date du rapport	Nom de la société et de l'opérateur de repérage	Objet du repérage et principales conclusions
Aucun			

Lors de notre visite, il nous a été remis les bulletins de caractérisation des matériaux et produits suivants :

Aucun

Notre rapport prend en compte les documents techniques fournis en l'état.

Les synthèses des rapports précédents qui nous ont été fournies sont les suivantes :

Aucune



3. DÉSIGNATION DU ou DES IMMEUBLES BATIS

Description du site	
Appartement situé au rez-de-chaussée comprenant : entrée, séjour, cuisine, salle d'eau avec wc	
Propriétaire du ou des bâtiments	
Nom ou raison sociale :	
Périmètre de la prestation	
Dans le cadre de cette mission, l'intervenant a examiné uniquement les locaux et les volumes auxquels il a pu accéder dans les conditions normales de sécurité.	
Département	: SEINE SAINT DENIS
Commune	: LES LILAS
Adresse	: 9 rue du Coq Français
Code postal	: 93260
Type de bien	: Appartement
Référence cadastrale	: section I n°34-35
Lots du bien	: 3
Nombre de niveau(x)	: 1
Nombre de sous sol	: 0
Année de construction	: Avant 1948

Personne accompagnant l'opérateur lors de la visite
Pas d'accompagnateur

Document(s) remi(s)
Aucun

4. LISTE DES LOCAUX VISITES

Pièces	Sol	Murs	Plafond	Autres
Entrée	linoléum			
Séjour	linoléum			
Cuisine	linoléum			
salle d'eau wc	Carrelage			

(1) tous les locaux doivent être obligatoirement visités.

(2) Pour les locaux non visités, permettre leur identification et en indiquer le motif (exemple : locaux inaccessibles, clefs absentes,...) et, lorsqu'elle est connue, la date du repérage complémentaire programmé.



5. RESULTATS DETAILS DU REPERAGE

Le résultat de l'analyse des échantillons prélevés ou reconnaissance visuelle fait apparaître :

Désignation	Composant de la construction	Parties du composant vérifiées	Localisation	Numéro de prélèvement ou d'identification	Méthode analyse	Présence amiante		Flocages, calorifugeage, faux plafonds		Autres matériaux	
						Oui	Non	Grille N°	Résultats (1)	Grille N°	Résultats (2)
Tous les locaux visités	Aucune présence de composants contenant de l'amiante	Aucune		Aucun prélèvement							

En application des dispositions de l'article R. 1334-27

(1) En fonction du résultat de la grille flocages, calorifugeage, faux plafonds :

1 = Faire réaliser une évaluation périodique de l'état de conservation **2** = Faire réaliser une surveillance du niveau d'empoussièrement **3** = Faire réaliser des travaux de retrait ou de confinement.

En application de l'article 5 de l'arrêté du 12 décembre 2012 relatif aux critères d'évaluation de l'état de conservation des matériaux et produits de la liste B

(2) En fonction du résultat de la grille autres produits et matériaux :

EP = Evaluation périodique :

- a) contrôler périodiquement que l'état de dégradation des matériaux et produits concernés ne s'aggrave pas et le cas échéant que leur protection demeure en bon état de conservation
- b) rechercher, le cas échéant, les causes de dégradation et prendre les mesures appropriées pour les supprimer

AC1 = Action corrective de premier niveau :

- a) Rechercher les causes de la dégradation et définir les mesures correctives appropriées pour les supprimer ;
- b) Procéder à la mise en œuvre de ces mesures correctives afin d'éviter toute nouvelle dégradation et, dans l'attente, prendre les mesures de protection appropriées afin de limiter le risque de dispersion des fibres d'amiante ;
- c) Veiller à ce que les modifications apportées ne soient pas de nature à aggraver l'état des autres matériaux et produits contenant de l'amiante restant accessibles dans la même zone ;
- d) Contrôler périodiquement que les autres matériaux et produits restant accessibles ainsi que le cas échéant, leur protection demeurent en bon état de conservation.

AC2 = Action corrective de second niveau :

- a) Prendre, tant que les mesures mentionnées au c) n'ont pas été mises en place, les mesures conservatoires appropriées pour limiter le risque de dégradation et la dispersion des fibres d'amiante. Cela peut consister à adapter ; voire condamner l'usage des locaux concernés afin d'éviter toute exposition et toute dégradation du matériau ou produit contenant de l'amiante ;
- b) Procéder à une analyse de risque complémentaire, afin de définir les mesures de protection ou de retrait les plus adaptées, prenant en compte l'intégralité des matériaux et produits contenant de l'amiante dans la zone concernée ;
- c) Mettre en œuvre les mesures de protection ou de retrait définies par l'analyse de risque ;
- d) Contrôler périodiquement que les autres matériaux et produits restant accessibles, ainsi que leur protection, demeurent en bon état de conservation.



S.A.R.L. DUPOUY-FLAMENCOURT

Géomètres Experts Fonciers D P L G

41, rue des Bois – 75019 PARIS - Tél. 01.42.02.68.90 Fax. 01.42.02.75.03

Dossier : P4249
Date : 02/05/2023
Page : 7/9

6. SIGNATURES ET INFORMATIONS DIVERSES

Je soussigné, Thierry M. LEFEVRE, déclare ce jour détenir la certification de compétence délivrée par ICERT pour la spécialité : AMIANTE
Cette information et vérifiable auprès de : ICERT Parc EDONIA - Bât G. rue de la Terre Victoria - 35760 SAINT-GREGOIRE

Je soussigné, Thierry M. LEFEVRE, diagnostiqueur pour l'entreprise SARL DUPOUY-FLAMENCOURT - G.E. - DPLG dont le siège social est situé à PARIS 19E ARRONDISSEMENT.
Atteste sur l'honneur être en situation régulière au regard de l'article L.271.6 du code de la construction et de l'habitation. J'atteste également disposer des moyens en matériel nécessaires à l'établissement des constats et diagnostics composant le dossier. Je joins en fin de rapport mes états de compétences par la certification et mon attestation d'assurance.

Intervenant : Thierry M. LEFEVRE

Fait à : PARIS 19E ARRONDISSEMENT

Le : 02/05/2023

Le Géomètre-Expert



Pièces jointes (le cas échéant) :

- Eléments d'informations
- Croquis
- Grilles d'évaluation
- Photos (le cas échéant)
- Attestation d'assurance
- Attestation de compétence
- Accusé de réception à nous retourner signé



7. ELEMENTS D'INFORMATIONS

Liste A : Art R. 1334-27 à R 1334-29-3 du code de la Santé Publique.

Le propriétaire met en œuvre les préconisations mentionnées à l'article R. 1334-20 du code de la Santé Publique selon les modalités suivantes :

1° L'évaluation périodique de l'état de conservation des matériaux et produits de la liste A contenant de l'amiante est effectuée dans un délai maximal de trois ans à compter de la date de remise au propriétaire du rapport de repérage ou des résultats de la dernière évaluation de l'état de conservation ou à l'occasion de toute modification substantielle de l'ouvrage ou de son usage. La personne ayant réalisé cette évaluation en remet les résultats au propriétaire contre accusé de réception ;

2° La mesure d'empoussièrisme dans l'air est effectuée dans les conditions définies à l'article R. 1334-25 du code de la santé publique dans un délai de trois mois à compter de la date de remise au propriétaire du rapport de repérage ou des résultats de la dernière évaluation de l'état de conservation. L'organisme qui réalise les prélèvements d'air remet les résultats des mesures d'empoussièrisme au propriétaire contre accusé de réception ;

3° Les travaux de confinement ou de retrait de l'amiante sont mis en œuvre selon les modalités prévues à l'article R. 1334-29 du code de la santé publique.

Liste B : Alinéas 1° et 2° A de l'article R. 1334-29-7 du code de la Santé Publique.

Les maladies liées à l'amiante sont provoquées par l'inhalation des fibres. Toutes les variétés d'amiante sont classées comme substances cancérigènes avérées pour l'homme. L'inhalation de fibres d'amiante est à l'origine de cancers (mésothéliomes, cancers broncho-pulmonaires) et d'autres pathologies non cancéreuses (épanchements pleuraux, plaques pleurales). L'identification des matériaux et produits contenant de l'amiante est un préalable à l'évaluation et à la prévention des risques liés à l'amiante. Elle doit être complétée par la définition et la mise en œuvre de mesures de gestion adaptées et proportionnées pour limiter l'exposition des occupants présents temporairement ou de façon permanente dans l'immeuble. L'information des occupants présents temporairement ou de façon permanente est un préalable essentiel à la prévention du risque d'exposition à l'amiante. Il convient donc de veiller au maintien du bon état de conservation des matériaux et produits contenant de l'amiante afin de remédier au plus tôt aux situations d'usure anormale ou de dégradation. Il conviendra de limiter autant que possible les interventions sur les matériaux et produits contenant de l'amiante qui ont été repérés et de faire appel aux professionnels qualifiés, notamment dans le cas de retrait ou de confinement de ce type de matériau ou produit. En cas de présence d'amiante, avertir toutes les personnes pouvant intervenir sur ou à proximité des matériaux contenant de l'amiante (ou sur les matériaux les recouvrant ou les protégeant). Enfin, les déchets contenant de l'amiante doivent être éliminés dans des conditions strictes. Renseignez vous auprès de votre mairie ou de votre préfecture. Pour connaître les centres d'élimination près de chez vous, consultez la base de données « déchets » gérée par l'ADEME, directement accessible sur le site internet www.sinoe.org



S.A.R.L. DUPOUY-FLAMENCOURT

Géomètres Experts Fonciers D P L G

41, rue des Bois – 75019 PARIS - Tél. 01.42.02.68.90 Fax. 01.42.02.75.03

Dossier : P4249
Date : 02/05/2023
Page : 9/9

8. SCHÉMA DE LOCALISATION

*LES LILAS
Seine Saint Denis
9 rue du Coq Français
rez-de-chaussée porte droite
lot n°3*

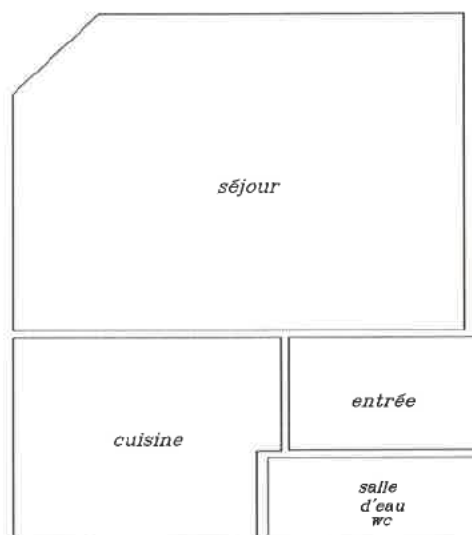

AVRIL 2023

Dossier : P4249

**CONSTAT DES RISQUES D'EXPOSITION AU PLOMB (CREP)**

Décret 2006-474 du 25 avril 2006 - arrêté du 19 août 2011 relatif au constat de risque d'exposition au plomb.

L'auteur du constat précise si l'identification des revêtements contenant du plomb dans les immeubles d'habitation construits avant le 1^{er} janvier 1949 est réalisée :

- dans le cas de la vente d'un bien en application de l'article L. 1334-6 du code de la santé publique. Dans ce cas, le CREP porte uniquement sur les revêtements privatifs d'un logement, y compris les revêtements extérieurs au logement (volet, portail, grille, balcon, etc...);
- dans le cas de la mise en location de parties privatives en application de l'article L. 1334-7 du code de la santé publique. Dans ce cas, le CREP porte uniquement sur les revêtements privatifs d'un logement, y compris les revêtements extérieurs au logement (volet, portail, grille, balcon, etc...);
- dans le cas de travaux de nature à provoquer une altération substantielle des revêtements ou hors contexte de travaux, pour les parties communes en application de l'article L. 1334-8 du code de la santé publique. Dans ce cas, le CREP porte uniquement sur les revêtements des parties communes (sans omettre, par exemple, la partie extérieure de la porte palière, etc...).

La recherche de canalisations en plomb ne fait pas partie du champ d'application du CREP. Lorsque le constat porte sur des parties privatives, et lorsque le bien est affecté en partie à des usages autres que l'habitation, le CREP ne porte que sur les parties affectées à l'habitation. Dans les locaux annexes de l'habitation, le CREP porte sur ceux qui sont destinés à un usage courant, tels que la buanderie.

N° de dossier : P4249

Date de visite : 02/05/2023

Date du rapport : 02/05/2023

Renseignements relatifs au bien

9 rue du Coq Français 93260 LES LILAS
Appartement 1 pièce Rez de chaussée porte droite
Lot(s) : 3

Propriétaire

Nom - Prénom :

Commanditaire

Nom - Prénom : Cabinet GUIBERE
Adresse : 34 rue Bourgogne CP - Ville : 93000 BOBIGNY

Concerne**Nature de la mission**

<input checked="" type="checkbox"/>	Parties privatives	<input checked="" type="checkbox"/>	Avant vente	Présence d'enfant mineur de - de 6 ans : Non Occupation du logement : Vide
<input type="checkbox"/>	Parties communes	<input type="checkbox"/>	Avant location	
		<input type="checkbox"/>	Avant travaux	

Matériel utilisé

Appareil à fluorescence X de marque	Date limite d'utilisation de la source	Nature du radionucléide	Activité à la date de chargement	N° Série	Date de chargement de la source radioactive	ASN n°	Nom de la personne compétente PCR
FONDIS XLp300	dimanche 19 octobre 2025	109 CD	850 MBQ	8725	20/10/2020	T750472 de DGSNR	M. FLAMENCOURT

Conclusion

Lors de la présente mission, 26 unités de diagnostics ont été contrôlées.

Le jour de l'expertise, il a été repéré au moins une unité de diagnostic, contenant du plomb au dessus du seuil réglementaire (voir tableau de mesures ci-joint). Présence de revêtements non dégradés ou non visibles ou en état d'usage contenant du plomb (classe 1 et 2), le propriétaire du bien doit alors veiller à l'entretien des revêtements recouvrant les unités de diagnostic de classe 1 et 2, afin d'éviter leur dégradation future.

Le jour de l'expertise, il a été repéré au moins une unité de diagnostic contenant du plomb au dessus du seuil réglementaire (voir tableau de mesure ci-joint). Présence de revêtements dégradés contenant du plomb (classe 3) en application de l'article L.1334-9 du code de la santé publique, le propriétaire du bien, objet de ce constat doit effectuer les travaux appropriés pour supprimer l'exposition au plomb tout en garantissant la sécurité des occupants. Il doit également transmettre une copie complète du constat, annexes comprises, aux occupants de l'immeuble ou de la partie d'immeuble concernée et à toute personne amenée à effectuer des travaux dans cet immeuble ou la partie d'immeuble concernée.

	TOTAL	NON MESUREES	CLASSE 0	CLASSE 1	CLASSE 2	CLASSE 3
Nombre d'unités de diagnostic / Pourcentage associé	26/100%	0 / 0.0%	17 / 65.4%	0 / 0.0%	2 / 7.7%	7 / 26.9%

« S'il existe au moins une unité de classe 1 ou 2 insérer la phrase suivante : « Le constat met en évidence la présence de revêtements contenant du plomb à des concentrations supérieures ou égale aux seuils définis par les articles L 1334-7 et L 1334-8 du Code de la Santé Publique. Le propriétaire doit veiller à l'entretien des revêtements recouvrant les unités de diagnostic de classe 1 et 2, afin d'éviter leurs dégradations futures. »

« S'il existe au moins une unité de classe 3 insérer la phrase suivante : « Le constat met en évidence la présence de revêtements dégradés contenant du plomb à des concentrations supérieures ou égale aux seuils définis par articles L 1334-7 et L 1334-8 du Code de la Santé Publique.

En application de l'article L 1334-9 du Code de la Santé Publique, le propriétaire du bien, objet de ce constat, doit effectuer les travaux appropriés pour supprimer l'exposition au plomb, tout en garantissant la sécurité des occupants. Il doit également transmettre une copie complète du constat, annexes comprises, aux occupants de l'immeuble ou de la partie d'immeuble concernée et à toute personne amenée à effectuer des travaux dans cet immeuble ou la partie d'immeuble concernée. »

Désignation du diagnostiqueur

Nom - Prénom : M. LEFEVRE Thierry N° certificat : CPDI 1972 V006 Le présent rapport est établi par une personne dont les compétences sont certifiées par : ICERT Parc EDONIA - Bât G, rue de la Terre Victoria - 35760 SAINT-GREGOIRE	Assurance : MMA IARD Assurances mutuelles - MMA IARD N° : 118 263 431 Adresse : 14, boulevard Marie et Alexandre Oyon CP - Ville : 72000 LE MANS	Signature de l'auteur du constat M. LEFEVRE
---	---	--



Sommaire

1. Synthèse des résultats	3
a. Classement des unités de diagnostic (cf tableau page 1)	3
b. Situations de risque de saturnisme infantile	3
c. Facteurs de dégradation du bâti	3
2. Mission	3
a. Objectif de la prestation	3
b. Références réglementaires	3
3. Description du ou des bâtiments	4
4. Le laboratoire d'analyse éventuel	4
5. Tableau récapitulatif des relevés	5
6. Commentaires sur les informations indiquées	7
a. Classement des unités de diagnostic	7
b. Description de l'état de conservation des revêtements contenant du plomb	7
c. Définition des facteurs de dégradation du bâti	7
7. Signatures et informations diverses	8
8. Schémas	9
9. Notice d'information	10



1. Synthèse des résultats

Le jour de l'expertise, il a été repéré au moins une unité de diagnostic, contenant du plomb au dessus du seuil réglementaire (voir tableau de mesures ci-joint). Présence de revêtements non dégradés ou non visibles ou en état d'usage contenant du plomb (classe 1 et 2), le propriétaire du bien doit alors veiller à l'entretien des revêtements recouvrant les unités de diagnostic de classe 1 et 2, afin d'éviter leur dégradation future.

Le jour de l'expertise, il a été repéré au moins une unité de diagnostic contenant du plomb au dessus du seuil réglementaire (voir tableau de mesure ci-joint). Présence de revêtements dégradés contenant du plomb (classe 3) en application de l'article L.1334-9 du code de la santé publique, le propriétaire du bien, objet de ce constat doit effectuer les travaux appropriés pour supprimer l'exposition au plomb tout en garantissant la sécurité des occupants. Il doit également transmettre une copie complète du constat, annexes comprises, aux occupants de l'immeuble ou de la partie d'immeuble concernée et a toute personne amenée à effectuer des travaux dans cet immeuble ou la partie d'immeuble concernée.

a. Classement des unités de diagnostic (cf tableau page 1)

	TOTAL	NON MESUREES	CLASSE 0	CLASSE 1	CLASSE 2	CLASSE 3
Nombre d'unités de diagnostic / Pourcentage associé	26/100%	0 / 0.0%	17 / 65.4%	0 / 0.0%	2 / 7.7%	7 / 26.9%

b. Situations de risque de saturnisme infantile

Au moins un local parmi les locaux objets du constat présente au moins 50% d'unités de diagnostic de classe 3		Non
L'ensemble des locaux objets du présent constat présente au moins 20 % d'unités de diagnostic de classe 3	Oui	

c. Facteurs de dégradation du bâti

Plancher ou plafond menaçant de s'effondrer ou en tout ou partie effondré		Non
Traces importantes de coulure ou de ruissellement d'eau sur plusieurs unités de diagnostic d'un même local		Non
Plusieurs unités de diagnostic d'un même local recouvertes de moisissures ou de tâches d'humidité.		Non

2. Mission

Objectif de la prestation

La prestation a pour objectif de réaliser le constat de risque d'exposition au plomb dont le propriétaire doit disposer lors de la vente du bien concerné. Elle consiste à mesurer la concentration en plomb de tous les revêtements du bien concerné, afin d'identifier ceux contenant du plomb, qu'ils soient dégradés ou non, à décrire leur état de conservation et à repérer, le cas échéant, les facteurs de dégradation du bâti permettant d'identifier les situations d'insalubrité. Lorsque le bien immobilier concerné est affecté en partie à des usages autres que l'habitation, le constat de risque d'exposition au plomb ne porte que sur les parties affectées à l'habitation. Pour les locaux annexes de l'habitation, seuls ceux qui sont destinés à un usage courant seront examinés. Nota : Le présent rapport constitue une aide à l'évaluation du risque d'intoxication par le plomb des salariés. Ce dernier reprend la même méthodologie que le CREP (constat des risques d'exposition au plomb). Néanmoins, l'opérateur de repérage aura l'opportunité de repérer les zones homogènes et les matériaux bruts ne seront pas pris en compte dans le comptage des UD (Unités de diagnostic).

Références réglementaires

- Loi n° 2004-1343 du 9 décembre 2004,
- Décret n° 99-483 du 9 juin 1999 relatif aux mesures d'urgence contre le saturnisme prévues aux articles L.32-1 à L.32-4 du Code de la Santé Publique
- Décret n° 2006-1114 du 5 septembre 2006 (Article R 1334-11 du Code de la Santé Publique),
- Décret n°2010-1200 du 11 octobre 2010 pris pour l'application de l'article L 271-6 du code de la Construction et de l'Habitation,
- Articles L 1334-1 à L 1334- 12 du Code de la Santé Publique,



- Arrêté du 12 mai 2009 relatif au contrôle des travaux en présence de plomb, réalisés en application de l'article L. 1334-2 du code de la santé publique,
- Arrêté du 19 août 2011 relatif au constat de risque d'exposition au plomb et au diagnostic du risque d'intoxication par le plomb des peintures,
- Arrêté du 7 décembre 2011 modifiant l'arrêté du 21 novembre 2006 définissant les critères de certification des compétences des personnes physiques opérateurs des constats de risque d'exposition au plomb ou agréées pour réaliser des diagnostics plomb dans les immeubles d'habitation et les critères d'accréditation des organismes de certification,
- Ordonnance n° 2005-655 du 8 juin 2005 (Article L 1334-13 du Code de la Santé Publique),
- Norme NF X46-030 : Diagnostic plomb – Protocole de réalisation du constat de risque d'exposition au plomb.

3. Description du ou des bâtiments

DESCRIPTION DU SITE	
Appartement situé au rez-de-chaussée comprenant : entrée, séjour, cuisine, salle d'eau avec wc	
PROPRIETAIRE DU OU DES BATIMENTS	
Nom ou raison sociale	: M. BOUSMAHA
PERIMETRE DE LA PRESTATION	
Dans le cadre de cette mission, l'intervenant a examiné uniquement les bâtiments auxquels il a pu accéder dans les conditions normales de sécurité.	
Département	: SEINE SAINT DENIS
Commune	: LES LILAS
Adresse	: 9 rue du Coq Français
Code postal	: 93260
Information complémentaire	: Appartement
Référence cadastrale	: section I n°34-35
Lots de copropriété	: 3
LOCAUX VISITES	
entrée	
Salle de bains	
Sejour	
Cuisine	

Personne accompagnant l'opérateur lors de la visite
M. BOUSMAHA

Locaux et ouvrages non visites, justifications
Aucune

Commentaires
Aucun

4. Le laboratoire d'analyse éventuel

Laboratoire
Nom du laboratoire (nom du contact, adresse,...) : Sans objet



5. Tableau récapitulatif des relevés

N°	Pièces	Zone	Unité de diagnostic ou élément	Substrat	Revêtement apparent	Etat de conservation	Mesure 1 (mg/cm²)	Mesure 2 (mg/cm²)	Mesure 3 (mg/cm²)	Nature de la dégradation	Classement	Facteurs* de dégradation du bâti	Obs.
A	entrée	A	Bati Porte	Bois	Peinture		2.3			D	3		
92	entrée	A	Porte	Bois	Peinture		0.01				-		
93	entrée	A	Porte	Bois	Peinture		16.1			D	3		
94	entrée	C	Porte	Bois	Peinture		0.13				-		
95	entrée	C	Porte	Bois	Peinture		0.11				0		
96	entrée	C	Bati Porte	Bois	Peinture		0.3				0		
97	entrée	A	Mur	Platre	Peinture		-0.04				-		
98	entrée	A	Mur	Platre	Peinture		-0.07				0		
99	entrée	B	Mur	Platre	Peinture		0				-		
100	entrée	B	Mur	Platre	Peinture		0				0		
101	entrée	D	Mur	Platre	Peinture		2.8			D	3		
102	Salle de bains	A	Bati Porte	Bois	Peinture		0.16				-		
103	Salle de bains	A	Bati Porte	Bois	Peinture		0.04				0		
104	Salle de bains	A	Porte	Bois	Peinture		0.19				-		
105	Salle de bains	A	Porte	Bois	Peinture		0.21				0		
106	Salle de bains	D	Bati Porte	Bois	Peinture		0.26				-		
107	Salle de bains	D	Bati Porte	Bois	Peinture		0.04				0		
108	Salle de bains	D	Fenetre	PVC	Peinture		0.22				0		
109	Sejour	B	Mur	Platre	Toile de Verre		14.7			D	3		
110	Sejour	B	Mur	Platre	Toile de Verre		12			D	3		
111	Sejour	C	Mur	Platre	Toile de Verre		11.8			EU	2		
112	Sejour	C	Mur	Platre	Toile de Verre		13.5			EU	2		
113	Sejour	B	Bati Porte	Bois	Peinture		8.7			D	3		
114	Sejour	A	Bati Porte	Bois	Peinture		4.4			D	3		
115	Sejour	A	Mur	Platre	Toile de Verre		0				-		
116	Sejour	A	Mur	Platre	Toile de Verre		0				0		
117	Sejour	B	Mur	Platre	Toile de Verre		0				-		



N°	Pièces	Zone	Unité de diagnostic ou élément	Substrat	Revêtement apparent	Etat de conservation	Mesure 1 (mg/cm²)	Mesure 2 (mg/cm²)	Mesure 3 (mg/cm²)	Nature de la dégradation	Classement	Facteurs* de dégradation du bâti	Obs.
118	Sejour	B	Mur	Platre	Toile de Verre		0.5				0		
119	Sejour	C	Mur	Platre	Toile de Verre		0				--		
120	Sejour	C	Mur	Platre	Toile de Verre		0				0		
121	Sejour	D	Mur	Platre	Toile de Verre		0				--		
122	Sejour	D	Mur	Platre	Toile de Verre		0				0		
123	Cuisine	A	Mur	Platre	Toile de Verre		0.4				--		
124	Cuisine	A	Mur	Platre	Toile de Verre		0.03				0		
125	Cuisine	B	Mur	Platre	Toile de Verre		0				0		
126	Cuisine	C	Mur	Platre	Toile de Verre		0				0		
127	Cuisine	B	Bati Fenetre		pvc		0.1				--		
128	Cuisine	B	Bati Fenetre		pvc		0.08				0		
129	Cuisine	B	Fenetre		pvc		0.03				0		

* Facteurs de dégradation du bâti :

- 1 : Le plancher ou le plafond menace de s'effondrer ou en tout ou partie effondré
- 2 : Des traces importantes de coulures, de ruissellement ou d'écoulement d'eau ont été repérées
- 3 : Des traces de moisissures ou de nombreuses taches d'humidité ont été repéré

Tableau de classement des pièces du bâti

Pièce	UD Classe 0	UD Classe 1	UD Classe 2	UD Classe 3	Non Mesuré
entrée	4 / 57.1%	0 / 0.0%	0 / 0.0%	3 / 42.9%	0 / 0.0%
Salle de bains	4 / 100.0%	0 / 0.0%	0 / 0.0%	0 / 0.0%	0 / 0.0%
Sejour	4 / 40.0%	0 / 0.0%	2 / 20.0%	4 / 40.0%	0 / 0.0%
Cuisine	5 / 100.0%	0 / 0.0%	0 / 0.0%	0 / 0.0%	0 / 0.0%



6. Commentaires sur les informations indiquées

a. Classement des unités de diagnostic

Le classement de chaque unité de diagnostic recouverte d'un revêtement en fonction de la concentration en plomb et de la nature des dégradations est établi conformément au tableau suivant :

CONCENTRATION EN PLOMB	TYPE DE DEGRADATION	CLASSEMENT
< SEUILS		0
> SEUILS	Non dégradé ou non visible	1
	Etat d'usage	2
	Dégradé	3

Légende :

- 1 et 2 - Le propriétaire doit veiller à l'entretien des revêtements afin d'éviter leur dégradation future.
- 3 - Le propriétaire doit :
 - Procéder aux travaux appropriés pour supprimer le risque d'exposition au plomb, tout en garantissant la sécurité des occupants.
 - Communiquer le constat aux occupants de l'immeuble ou la partie d'immeuble concerné et à toute personne physique ou morale appelée à faire des travaux dans cet immeuble ou partie d'immeuble. Cette communication consiste à transmettre une copie complète du constat, annexes comprises.

b. Description de l'état de conservation des revêtements contenant du plomb

L'état de conservation des revêtements contenant du plomb est décrit par la nature des dégradations observées. Pour décrire l'état de conservation d'un revêtement contenant du plomb, l'auteur du constat a le choix entre les 4 catégories suivantes :

- **Non visible** : si le revêtement contenant du plomb (peinture par exemple) est manifestement situé en dessous d'un revêtement sans plomb (papier peint par exemple), la description de l'état de conservation de cette peinture peut ne pas être possible ;
- **Non dégradé**
- **Etat d'usage**, c'est à dire présence de dégradations d'usage couramment rencontrées dans un bien régulièrement entretenu (usure par friction, traces de chocs, micro fissures...) : ces dégradations ne génèrent pas spontanément des poussières ou des écailles ;
- **Dégradé**, c'est à dire présence de dégradations caractéristiques d'un défaut d'entretien ou de désordres liés au bâti, qui génèrent spontanément des poussières ou des écailles (pulvéulence, écaillage, cloquage, fissures, faïençage, traces de grattage, lézardes).

c. Définition des facteurs de dégradation du bâti

	LEGENDE
Absence de facteur de dégradation	0
Présence d'au moins 50 % d'unités de diagnostic de classe 3 dans un même local	1
Présence d'au moins 20 % d'unité de diagnostic de classe 3 dans l'ensemble des locaux	2
Présence d'au moins un plancher ou plafond menaçant de s'effondrer ou en tout ou partie effondré	3
Présence de traces importantes de coulures ou de ruissellement ou d'écoulement d'eau sur plusieurs unités de diagnostic d'un même local	4
Présence de plusieurs unités de diagnostic d'une même pièce recouvertes de moisissures ou de nombreuses tâches d'humidité	5



7. Signatures et informations diverses

Je soussigné, Thierry M. LEFEVRE, déclare ce jour détenir la certification de compétence délivrée par ICERT pour la spécialité : CREP PLOMB.
Cette information est vérifiable auprès de : ICERT

Je soussigné, Thierry M. LEFEVRE, diagnostiqueur pour l'entreprise SARL DUPOUY-FLAMENCOURT - G.E. - DPLG dont le siège social est situé à PARIS 19E ARRONDISSEMENT.
Atteste sur l'honneur être en situation régulière au regard de l'article L.271.6 du code de la construction et de l'habitation. J'atteste également disposer des moyens en matériel nécessaires à l'établissement des constats et diagnostics composant le dossier. Je joins en fin de rapport mes états de compétences par la certification et mon attestation d'assurance.
Transmission du constat à l'A.R.S. : Une copie du CREP est transmise sous 5 jours à l'Agence Régionale de la Santé du département d'implantation du bien expertisé si au moins un facteur de dégradation du bâti est relevé (en application de l'article R. 1334-10 du code de la santé publique), l'auteur du présent constat informe de cette transmission le propriétaire, le syndicat des copropriétaires ou l'exploitant du local d'hébergement.

Intervenant : **Thierry M. LEFEVRE**
Fait à : PARIS 19E ARRONDISSEMENT
Le : 02/05/2023

Signature :

Le Géomètre- Expert



Le présent rapport ne peut être reproduit que dans son intégralité, et avec l'accord écrit de son signataire.

Validité du rapport

Durée de validité : 1 an à compter de la date de visite, soit jusqu'au 01/05/2024

Conformément à l'article R 271-5 du Code de la Construction et de l'Habitation, la validité du présent rapport est limitée à moins de 1 an (sous réserve des dispositions du troisième alinéa de l'article L 271-5) par rapport à la date de promesse de vente ou à la date de l'acte authentique de vente de tout ou partie de l'immeuble bâti objet du présent rapport ; la date d'établissement du rapport étant prise en référence.

Pièces jointes :

- Néant



8. Schémas

*LES LILAS
Seine Saint Denis
9 rue du Coq Français
rez-de-chaussée porte droite
lot n°3*

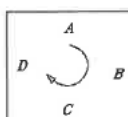
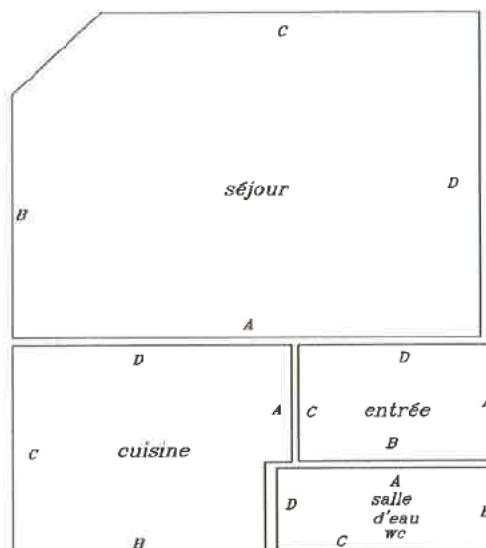

AVRIL 2023

Dossier : P4249



9. Notice d'information

Annexe II de l'arrêté du 19 août 2011 relatif au constat de risque d'exposition au plomb

Cette note fait partie intégrante du rapport auquel elle est jointe

Si le logement que vous vendez, achetez, ou louez comporte des revêtements contenant du plomb, sachez que le plomb est dangereux pour la santé.

Deux documents vous informent :

- Le constat de risques d'exposition au plomb vous permet de localiser précisément ces revêtements : **lisez-le attentivement !**
- La présente notice d'information résume ce que vous devez savoir pour éviter l'exposition au plomb dans ce logement.

Les effets du plomb sur la santé

L'ingestion ou l'inhalation de plomb est toxique. Elle provoque des effets réversibles (anémie, troubles digestifs) ou irréversibles (atteinte du système nerveux, baisse du quotient intellectuel, etc...). Une fois dans l'organisme, le plomb est stocké, notamment dans les os, d'où il peut être libéré dans le sang, des années ou même des dizaines d'années plus tard. **L'intoxication chronique par le plomb, appelé saturnisme, est particulièrement grave chez le jeune enfant. Les femmes en âge de procréer doivent également se protéger car, pendant la grossesse, le plomb peut traverser le placenta et contaminer le fœtus.**

Les mesures de prévention en présence de revêtements contenant du plomb

Des peintures fortement chargées en plomb (céruse) ont été couramment utilisées jusque vers 1950. Ces peintures, souvent recouvertes par d'autres revêtements depuis, peuvent être dégradées à cause de l'humidité, à la suite d'un choc, par grattage ou à l'occasion de travaux : les écailles et les poussières ainsi libérées constituent alors une source d'intoxication. Ces peintures représentent le principal risque d'exposition au plomb dans l'habitation.

Le plomb contenu dans les peintures ne présente pas de risque tant qu'elles sont en bon état ou inaccessibles. En revanche, le risque apparaît dès qu'elles s'écaillent ou se dégradent. Dans ce cas, votre enfant peut s'intoxiquer :

- S'il porte à la bouche des écailles de peinture contenant du plomb ;
- S'il se trouve dans une pièce contaminée par des poussières contenant du plomb ;
- S'il reste à proximité de travaux dégageant des poussières contenant du plomb.

Le plomb en feuille contenu dans certains papiers peints (posés parfois sur les parties humides des murs) n'est dangereux qu'en cas d'ingestion de fragments de papier. Le plomb laminé des balcons et rebords extérieurs de fenêtre n'est dangereux que si l'enfant a accès à ces surfaces, y porte la bouche ou suce ses doigts après les avoir touchés.

Pour éviter que votre enfant ne s'intoxique :

- Surveiller l'état des peintures et effectuez les menues réparations qui s'imposent sans attendre qu'elles s'aggravent ;
- Lutte contre l'humidité, qui favorise la dégradation des peintures ;
- Evitez le risque d'accumulation des poussières : ne posez pas de moquette dans les pièces où l'enfant joue, nettoyez souvent le sol, les rebords de fenêtres avec une serpillière humide ;
- Veillez à ce que votre enfant n'ait pas accès à des peintures dégradées, à des papiers peints contenant une feuille de plomb, ou à du plomb laminé (balcons, rebords extérieurs de fenêtres) ; lavez ses mains, ses jouets.

En cas de travaux portant sur des revêtements contenant du plomb, prenez des précautions :

- Si vous confiez les travaux à une entreprise, remettez-lui une copie du constat du risque d'exposition au plomb, afin qu'elle mette en œuvre les mesures de prévention adéquates ;
- Tenez les jeunes enfants éloignés du logement pendant toute la durée des travaux ; avant tout retour d'un enfant après travaux, les locaux doivent avoir été parfaitement nettoyés ;
- Si vous réalisez les travaux vous-même, prenez soin d'éviter la dissémination de poussières contaminées dans tout le logement et éventuellement le voisinage.

Si vous êtes enceinte :

- Ne réalisez jamais vous-même des travaux portant sur des revêtements contenant du plomb ;
- Eloignez-vous de tous travaux portant sur des revêtements contenant du plomb.

Si vous craignez qu'il existe un risque pour votre santé ou celle de votre enfant, parlez-en à votre médecin (généraliste, pédiatre, médecin de protection maternelle et infantile, médecin scolaire) qui prescrira, s'il le juge utile, un dosage de plomb dans le sang (plombémie). Des informations sur la prévention du saturnisme peuvent être obtenues auprès des directions départementales de l'équipement ou des directions départementales des affaires sanitaires et sociales, ou sur les sites INTERNET des ministères chargés de la santé et du logement.



RAPPORT DE L'ETAT DE L'INSTALLATION INTERIEURE D'ELECTRICITE D'IMMEUBLE(S) A USAGE D'HABITATION

La présente mission consiste à établir un Etat des Installations électriques à usage domestique conformément à la législation en vigueur :

Article L134-7 et R 134-10 à R134-13 du code de la construction et de l'habitation. Décret n° 2008-384 du 22 avril 2008 relatif à l'état de l'installation intérieure d'électricité dans les immeubles à usage d'habitation. Loi n° 89-462 du 6 juillet 1989 tendant à améliorer les rapports locatifs et portant modification de la loi n° 86-1290 du 23 décembre 1986 (Article 3-3). Décret 2016-1105 du 11 août 2016 relatif à l'état de l'installation intérieure d'électricité dans les logements en location. Arrêté du 28 septembre 2017 définissant le modèle et la méthode de réalisation de l'état de l'installation intérieure d'électricité dans les immeubles à usage d'habitation. Norme ou spécification technique utilisée : NF C16-600, de juillet 2017.

=> Nous ne retenons de cette norme que les points n'entrant pas en contradiction avec l'arrêté du 28 septembre 2017, dont notamment les numéros d'article et les libellés d'anomalie (non définis dans l'arrêté), ainsi que les adéquations non précisées dans l'arrêté

N° de dossier : **P4249**

Date de visite : 02/05/2023

Limites de validité : 01/05/2026

Renseignements relatifs au bien

9 rue du Coq Français 93260 LES LILAS
Appartement 1 PI7CE
Etage : Rez de chaussée
Lot(s) : 3

Propriétaire

Nom - Prénom : M. BOUSMAHA

Commanditaire

Nom - Prénom : Cabinet GUIBERE
Adresse : 34 rue Bourgogne CP - Ville : 93000 BOBIGNY

1 - Désignation et description du local d'habitation et de ses dépendances

Localisation du ou des immeubles bâtis
Département : 93260 - Commune : LES LILAS
Type d'immeuble : Rez de chaussée
Adresse (et lieudit) : 9 rue du Coq Français
Référence(s) cadastrale(s) : section I n°34-35
Etage : Rez de chaussée - N° de porte : Non communiqué
Désignation et situation des lot(s) de (co)propriété : 3 - Non communiqué
Date ou année de construction : Avant 1948 - Date ou année de l'installation : Plus de quinze ans
Distributeur d'électricité : EDF

3 – Identification de l'opérateur ayant réalisé l'intervention et signé le rapport

Identité de l'opérateur :
Nom et prénom : M. LEFEVRE
Dont les compétences sont certifiées par ICERT numéro de certificat de compétence (avec date de délivrance du et jusqu'au) : CPDI 1972 V006
Nom et raison sociale de l'entreprise : SARL DUPOUY-FLAMENCOURT - G.E. - DPLG
Adresse de l'entreprise : 41, rue des Bois 75019 PARIS 19E ARRONDISSEMENT
N° SIRET : 340 635 283 00021
Désignation de la compagnie d'assurance : MMA IARD Assurances mutuelles - MMA IARD 14, boulevard Marie et Alexandre Oyon 72000 LE MANS
N° de police et date de validité : 118 263 431



4 – Rappel des limites du champs de réalisation de l'état de l'installation intérieure d'électricité

L'état de l'installation intérieure d'électricité porte sur l'ensemble de l'installation intérieure d'électricité à basse tension des locaux à usage d'habitation située en aval de l'appareil général de commande et de protection de cette installation. Il ne concerne pas les matériels d'utilisation amovibles, ni les circuits internes des matériels d'utilisation fixes, destinés à être reliés à l'installation électrique fixe, ni les installations de production ou de stockage par batteries d'énergie électrique du générateur jusqu'au point d'injection au réseau public de distribution d'énergie ou au point de raccordement à l'installation intérieure. Il ne concerne pas non plus les circuits de téléphonie, de télévision, de réseau informatique, de vidéophonie, de centrale d'alarme, etc., lorsqu'ils sont alimentés en régime permanent sous une tension inférieure ou égale à 50 V en courant alternatif et 120 V en courant continu. L'intervention de l'opérateur réalisant l'état de l'installation intérieure d'électricité ne porte que sur les constituants visibles, visitables, de l'installation au moment du diagnostic. Elle s'effectue sans démontage de l'installation électrique (hormis le démontage des capots des tableaux électriques lorsque cela est possible) ni destruction des isolants des câbles. Des éléments dangereux de l'installation intérieure d'électricité peuvent ne pas être repérés, notamment : les parties de l'installation électrique non visibles (incorporées dans le gros œuvre ou le second œuvre ou masquées par du mobilier) ou nécessitant un démontage ou une détérioration pour pouvoir y accéder (boîtes de connexion, conduits, plinthes, goulottes, huisseries, éléments chauffants incorporés dans la maçonnerie, luminaires des piscines plus particulièrement) ; les parties non visibles ou non accessibles des tableaux électriques après démontage de leur capot ; inadéquation entre le courant assigné (calibre) des dispositifs de protection contre les surintensités et la section des conducteurs sur toute la longueur des circuits

5 – Conclusion relative à l'évaluation des risques pouvant porter atteinte à la sécurité des personnes

Anomalies avérées selon les domaines suivants :

- 1 – Appareil général de commande et de protection et son accessibilité
- 2 – Dispositif de protection différentiel à l'origine de l'installation / Prise de terre et installation de mise à la terre.
- 3 – Dispositif de protection contre les surintensités adapté à la section des conducteurs, sur chaque circuit.
- 4 – La liaison équipotentielle et installation électrique adaptées aux conditions particuliers des locaux contenant une douche ou une baignoire.
- 5 – Matériels électriques présentent des risques de contacts directs avec des éléments sous tension – Protection mécanique des conducteurs
- 6 – Matériels électriques vétustes, inadaptés à l'usage.

Installations particulières :

- P1, P2. Appareil d'utilisation situés dans des parties communes et alimentés depuis la partie privative ou inversement.
- P3. Piscine privée, ou bassin de fontaine

Informations complémentaires :

- IC. Socles de prise de courant, dispositif à courant différentiel résiduel à haute sensibilité.



Détail des anomalies identifiées et installations particulières

N° article (1)	Libellé et localisation (*) des anomalies	N° article (2)	Libellé des mesures compensatoires (3) correctement mises en œuvre
B3.3.6 a3	Au moins un circuit (n'alimentant pas des socles de prises de courant) n'est pas relié à la terre.	B3.3.6.1	Alors que des socles de prise de courant ou des circuits de l'installation ne sont pas reliés à la terre (B.3.3.6 a1), a2 et a3), la mesure compensatoire suivante est correctement mise en œuvre : protection du (des) circuit(s) concerné(s) ou de l'ensemble de l'installation électrique par au moins un dispositif différentiel à haute sensibilité 30 mA.
B7.3a	L'enveloppe d'au moins un matériel est manquante ou détériorée.		
B8.3a	L'installation comporte au moins un matériel électrique vétuste.		

- (1) Référence des anomalies selon la norme ou la spécification technique utilisée.
(2) Référence des mesures compensatoires selon la norme ou la spécification technique utilisée.
(3) Une mesure compensatoire est une mesure qui permet de limiter un risque de choc électrique lorsque les règles fondamentales de sécurité ne peuvent s'appliquer pleinement pour des raisons soit économiques, soit techniques, soit administratives. Le n° d'article et le libellé de la mesure compensatoire sont indiqués en regard de l'anomalie concernée.
* Avertissement : la localisation des anomalies n'est pas exhaustive. Il est admis que l'opérateur de diagnostic ne procède à la localisation que d'une anomalie par point de contrôle. Toutefois, cet avertissement ne concerne pas le test de déclenchement des dispositifs différentiels. En cas de présence d'anomalies identifiées, consulter, dans les meilleurs délais, un installateur électricien qualifié.

Détail des informations complémentaires

N° article (1)	Libellé des informations
B11.a1	L'ensemble de l'installation électrique est protégé par au moins un dispositif différentiel à haute sensibilité < ou égal 30 mA.

- (1) Référence des informations complémentaires selon la norme ou la spécification technique utilisée

6 – Avertissement particulier

N° article ⁽¹⁾	Libellé des points de contrôle n'ayant pu être vérifiés selon l'Annexe C	Motifs
Aucun		

Autres constatations diverses :

N° article ⁽¹⁾	Libellé des constatations diverses	Type et commentaires des constatations diverses
	Aucune	

- (1) Référence des constatations diverses selon la norme ou la spécification technique utilisée

7 – Conclusion relative à l'évaluation des risques relevant du devoir de conseil de professionnel

Les risques liés à une installation électrique dangereuse sont nombreux et peuvent avoir des conséquences dramatiques. Ne vous fiez pas à une installation électrique qui fonctionne. L'usure ou des modifications de l'installation ont pu rendre votre installation dangereuse. Les technologies et la réglementation évolue dans ce domaine régulièrement. Une installation en conformité il y a quelques années peut donc présenter des risques. Voici quelques règles (non exhaustives) à respecter : faite lever les anomalies, indiquées dans ce rapport, par un professionnel qualifié, dans le cadre d'une mise en sécurité de l'installation ne jamais intervenir sur une installation électrique sans avoir au préalable coupé le courant au disjoncteur général (même pour changer une ampoule), ne pas démonter le matériel électrique type disjoncteur de branchement, faire changer immédiatement les appareils ou matériels électriques endommagés (prise de courant, interrupteur, fil dénudé), ne pas percer un mur sans vous assurer de l'absence de conducteurs électriques encastrés, respecter, le cas échéant, le calibre des fusibles pour tout changement (et n'utiliser que des fusibles conformes à la réglementation), ne toucher aucun appareil électrique avec des mains mouillées ou les pieds dans l'eau, ne pas tirer sur les fils d'alimentation de vos appareils, notamment pour les débrancher limiter au maximum l'utilisation des rallonges et prises multiples, manœuvrer régulièrement le cas échéant les boutons test de vos disjoncteurs différentiels, faites entretenir régulièrement votre installation par un électricien qualifié. Lorsqu'une personne est électrisée, couper le courant au disjoncteur, éloigner la personne électrisée inconsciente de la source électrique à l'aide d'un objet non conducteur (bois très sec, plastique), en s'isolant soi-même pour ne pas courir le risque de l'électrocution en chaîne et appeler les secours.



S.A.R.L.
DUPOUY-FLAMENCOURT
Géomètres Experts Fonciers D P L G
41, rue des Bois – 75019 PARIS –
Tél. 01.42.02.68.90 Fax. 01.42.02.75.03

Rapport n° : P4249
Date : 02/05/2023
Page : 4/6

Validation

Le diagnostic s'est déroulé sans déplacement de meubles et sans démontage de l'installation. Notre visite porte sur les parties de l'installation visibles et accessibles.

En cas de présence d'anomalies, nous vous recommandons de faire réaliser, dans les meilleurs délais et par un installateur électricien qualifié, les travaux permettant de lever au moins les anomalies relevées

Nous attirons votre attention sur le fait que votre responsabilité en tant que propriétaire reste pleinement engagée en cas d'accident ou d'incident sur tout ou partie de l'installation, contrôlée ou non. Nous vous rappelons que notre responsabilité d'opérateur de diagnostic est limitée aux points effectivement vérifiés et que les contrôles réalisés ne préjugent pas de la conformité de l'installation.

Dates de visite et d'établissement de l'état

Visite effectuée le : 02/05/2023

Etat rédigé à PARIS 19E ARRONDISSEMENT, le
02/05/2023

Nom et prénom de l'opérateur :

M. LEFEVRE

Signature de l'opérateur

Le Géomètre- Expert





8 – Explications détaillées relatives aux risques encourus

Description des risques encourus en fonction des anomalies identifiées

Appareil général de commande et de protection (1⁽¹⁾ / B1⁽²⁾) :

cet appareil, accessible à l'intérieur du logement, permet d'interrompre, en cas d'urgence, en un lieu unique, connu et accessible, la totalité de la fourniture de l'alimentation électrique. Son absence, son inaccessibilité ou un appareil inadapté ne permet pas d'assurer cette fonction de coupure en cas de danger (risque d'électrisation, voire d'électrocution), d'incendie ou d'intervention sur l'installation électrique.

Dispositif de protection différentielle à l'origine de l'installation (2⁽¹⁾ / B2⁽²⁾) :

ce dispositif permet de protéger les personnes contre les risques de choc électrique lors d'un défaut d'isolement sur un matériel électrique. Son absence ou son mauvais fonctionnement peut être la cause d'une électrisation, voire d'une électrocution.

Prise de terre et installation de mise à la terre (2⁽¹⁾ / B3⁽²⁾) :

ces éléments permettent, lors d'un défaut d'isolement sur un matériel électrique, de dévier à la terre le courant de défaut dangereux qui en résulte. L'absence de ces éléments ou leur inexistence partielle peut être la cause d'une électrisation, voire d'une électrocution.

Dispositif de protection contre les surintensités (3⁽¹⁾ / B4⁽²⁾) :

les disjoncteurs divisionnaires ou coupe-circuits à cartouche fusible, à l'origine de chaque circuit, permettent de protéger les conducteurs et câbles électriques contre les échauffements anormaux dus aux surcharges ou courts-circuits. L'absence de ces dispositifs de protection ou leur calibre trop élevé peut être à l'origine d'incendies.

Liaison équipotentielle dans les locaux contenant une baignoire ou une douche (4⁽¹⁾ / B5⁽²⁾) :

elle permet d'éviter, lors d'un défaut, que le corps humain ne soit traversé par un courant électrique dangereux. Son absence privilégie, en cas de défaut, l'écoulement du courant électrique par le corps humain, ce qui peut être la cause d'une électrisation, voire d'une électrocution.

Conditions particulières des locaux contenant une baignoire ou une douche (4⁽¹⁾ - B6⁽²⁾) :

les règles de mise en œuvre de l'installation électrique à l'intérieur de tels locaux permettent de limiter le risque de chocs électriques, du fait de la réduction de la résistance électrique du corps humain lorsque celui-ci est mouillé ou immergé.

Le non-respect de celles-ci peut être la cause d'une électrisation, voire d'une électrocution.

Matériels électriques présentant des risques de contact direct (5⁽¹⁾ - B7⁽²⁾) :

les matériels électriques dont des parties nues sous tension sont accessibles (matériels électriques anciens, fils électriques dénudés, bornes de connexion non placées dans une boîte équipée d'un couvercle, matériels électriques cassés...) présentent d'importants risques d'électrisation, voire d'électrocution.

Matériels électriques vétustes ou inadaptés à l'usage (6⁽¹⁾ - B8⁽²⁾) :

ces matériels électriques, lorsqu'ils sont trop anciens, n'assurent pas une protection satisfaisante contre l'accès aux parties nues sous tension ou ne possèdent plus un niveau d'isolement suffisant. Lorsqu'ils ne sont pas adaptés à l'usage que l'on veut en faire, ils deviennent très dangereux lors de leur utilisation. Dans les deux cas, ces matériels présentent d'importants risques d'électrisation, voire d'électrocution.

Appareils d'utilisation situés dans des parties communes et alimentés depuis les parties privatives (P1, P2⁽¹⁾ - B9⁽²⁾) :

lorsque l'installation électrique issue de la partie privative n'est pas mise en œuvre correctement, le contact d'une personne avec la masse d'un matériel électrique en défaut ou une partie active sous tension peut être la cause d'électrisation, voire d'électrocution.

Piscine privée ou bassin de fontaine (P3⁽¹⁾ - B10⁽²⁾) :

les règles de mise en œuvre de l'installation électrique et des équipements associés à la piscine ou au bassin de fontaine permettent de limiter le risque de chocs électriques, du fait de la réduction de la résistance électrique du corps humain lorsque celui-ci est mouillé ou immergé. Le non-respect de celles-ci peut être la cause d'une électrisation, voire d'une électrocution.

Informations complémentaires (IC⁽¹⁾ - B11⁽²⁾) :

Dispositif(s) différentiel(s) à haute sensibilité protégeant tout ou partie de l'installation électrique :

l'objectif est d'assurer rapidement la coupure du courant de l'installation électrique ou du circuit concerné, dès l'apparition d'un courant de défaut même de faible valeur. C'est le cas notamment lors de la défaillance occasionnelle (telle que l'usure normale ou anormale des matériels, l'imprudence ou le défaut d'entretien, la rupture du conducteur de mise à la terre d'un matériel électrique, etc.) des mesures classiques de protection contre les risques d'électrisation, voire d'électrocution.

Socles de prise de courant de type à obturateurs :

l'objectif est d'éviter l'introduction, en particulier par un enfant, d'un objet dans une alvéole d'un socle de prise de courant sous tension pouvant entraîner des brûlures graves et/ ou l'électrisation, voire l'électrocution.

Socles de prise de courant de type à puits :

la présence d'un puits au niveau d'un socle de prise de courant évite le risque d'électrisation, voire d'électrocution, au moment de l'introduction des fiches mâles non isolées d'un cordon d'alimentation.

(1) Référence des anomalies, installations particulières et informations complémentaires selon l'arrêté du 28/09/2017

(2) Correspondance des anomalies et informations complémentaires selon la norme FD C 16-600



Photos

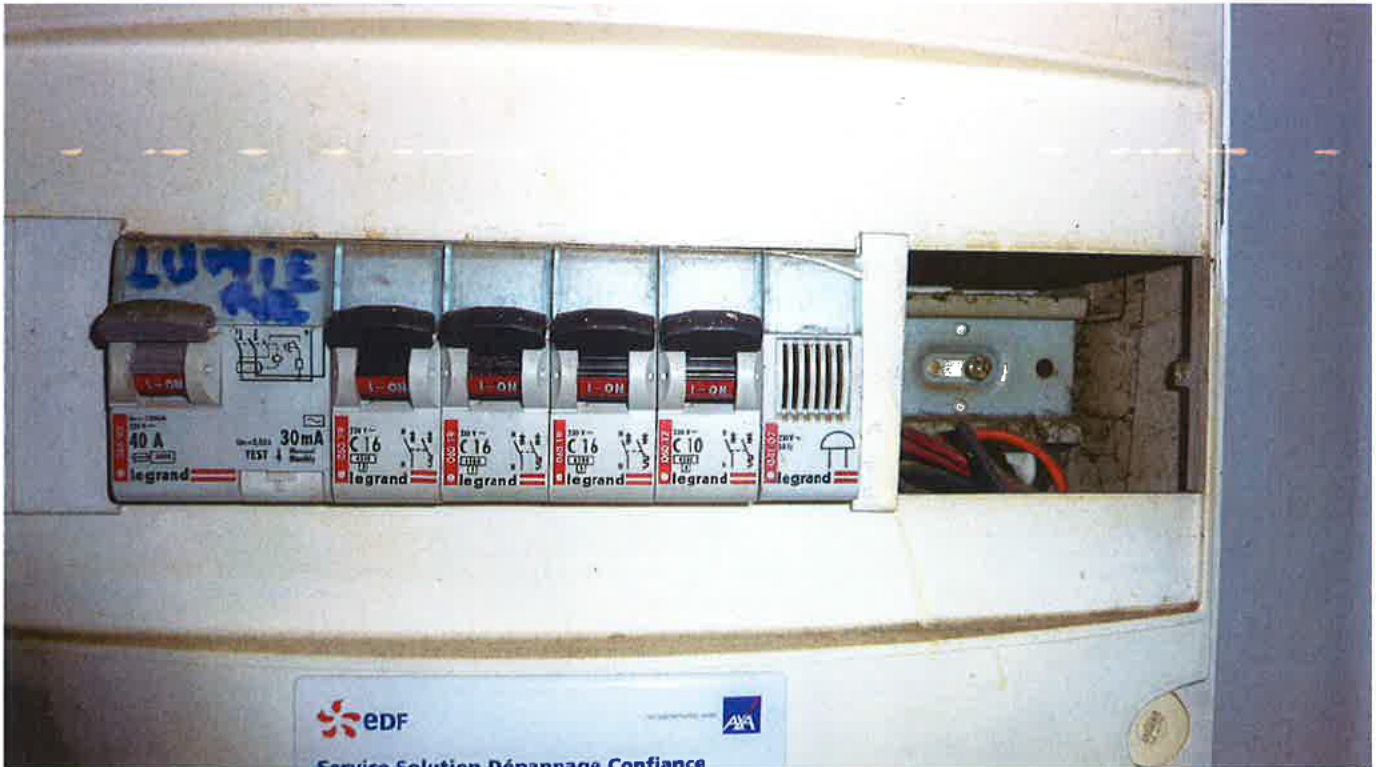



RAPPORT DE L'ETAT DU BATIMENT RELATIF A LA PRESENCE DE TERMITES

(DECRET 2006-1114 du 5 SEPTEMBRE 2006). Arrêté du 7 mars 2012 modifiant l'arrêté du 29 mars 2007. Etabli en respect de la norme NF P 03-201 (février 2016)

A - N° de dossier : P4249

Date de la visite : 02/05/2023
Temps passé sur site : 1h00

Renseignements relatifs au bien

9 rue du Coq Français 93260 LES LILAS
Appartement 1 pièce
Rez de chaussée porte droite
Lot(s) : 3

Propriétaire

Nom - Prénom : M. BOUSMAHA

Commanditaire

Nom - Prénom : Cabinet GUIBERE
Adresse : 34 rue Bourgogne CP - Ville : 93000 BOBIGNY

Localisation et désignation du (ou des) bâtiment(s)

Localisation du (ou des) bâtiment(s) :

Bâtiment et escalier :

Date de construction : Avant 1948

Références cadastrales : section I n°34-35

Informations collectées auprès du donneur d'ordre :

Traitements antérieurs contre les termites : Non

Présence de termites dans le bâtiment : Non

Fourniture de la notice technique relatif à l'article R 112-4 du CCH si date du dépôt de la demande de permis de construire ou date d'engagement des travaux postérieure au 1/11/2006 : Non

Document(s) fourni(s) : Aucun

Désignation du (ou des) bâtiment(s) :

Nature : Appartement

Nbre de niveaux : 1

Nbre de niveaux (sous-sol, cave, vide sanitaire,...) : 0

Indication de la situation du lieu du constat en regard de l'existence ou non d'un arrêté préfectoral pris en application de l'article L 133-5 du CCH précisant les zones contaminées ou susceptibles de l'être à court terme : Inconnue

D – Identification de l'opérateur effectuant l'état relatif à la présence de termites

Raison sociale et nom de l'entreprise : SARL DUPOUY-FLAMENCOURT - G.E. - DPLG

Nom et prénom de l'opérateur : M. LEFEVRE

Adresse : 41, rue des Bois - 75019 PARIS 19E ARRONDISSEMENT

N° SIRET : 340 635 283 00021

Identification de sa compagnie d'assurance : MMA IARD Assurances mutuelles - MMA IARD

Numéro de police et date de validité : 118 263 431

Le présent rapport est établi par une personne dont les compétences sont certifiées par : ICERT Parc EDONIA
- Bât G. rue de la Terre Victoria - 35760 SAINT-GREGOIRE

n° de certification et date de validité : CPDI 1972 V006

E – Identification des parties de bâtiments visitées et résultats du diagnostic (identification des



éléments infestés par les termites ou ayant été infestés et ceux qui ne le sont pas)

BATIMENTS et parties de bâtiments visités (a)	Sol	Mur	Plafond	OUVRAGES parties d'ouvrages et éléments examinés (b)	RESULTAT du diagnostic d'infestation (c)
Entrée	linoléum	apparents	apparents	Boiseries	Absence d'indice d'infestation
Séjour	linoléum	apparents	apparents	Boiseries	Absence d'indice d'infestation
Cuisine	linoléum	apparents	apparents	Boiseries	Absence d'indice d'infestation
salle d'eau wc	Carrelage	apparents	apparents	Boiseries	Absence d'indice d'infestation

(a) Identifier notamment chaque bâtiment et chacune des pièces du bâtiment.

(b) Identifier notamment : ossature, murs, planchers, escaliers, boiseries, plinthes, charpentes,...

(c) Mentionner les indices ou l'absence d'indices d'infestation de termites et en préciser la nature et la localisation.

F – Catégorie de termites en cause (termite souterrain, termite de bois sec ou termite arboricole)

BATIMENTS et parties de bâtiments visités (1)	INFESTATION (Indices, nature)
Entrée	Absence d'indice d'infestation de termites
Séjour	Absence d'indice d'infestation de termites
Cuisine	Absence d'indice d'infestation de termites
salle d'eau wc	Absence d'indice d'infestation de termites

(1) Identifier notamment chaque bâtiment et chacune des pièces du bâtiment.

G – Identification des parties du bâtiment n'ayant pas pu être visitées et justification

Local	Justification
Aucun	

H – Identification des ouvrages, parties d'ouvrages et éléments qui n'ont pas été examinés et justification

Local	Justification
Aucun	

I – Constatations diverses

Aucune.

Les indices d'infestation des autres agents de dégradation biologique du bois sont notés de manière générale pour information du donneur d'ordre, il n'est donc pas nécessaire d'en indiquer la nature et le nombre. Cependant la situation de ces autres agents sera indiquée au regard des parties de bâtiments concernées. NOTE 1 Si le donneur d'ordre le souhaite, il fait réaliser une recherche de ces agents dont la méthodologie et les éléments sont décrits dans la norme NF P 03-200.



J – Moyens d'investigation utilisés

Examen visuel des parties visibles et accessibles. Sondage mécanique (poinçon) des bois visibles et accessibles.

Examen visuel des parties visibles et accessibles :

recherche visuelle d'indices d'infestations (cordonnets ou galeries-tunnels, termites, restes de termites, dégâts, etc.) sur les sols, murs, cloisons, plafonds et ensemble des éléments de bois ;

examen des produits celluloses non rattachés au bâti (débris de bois, planches, cageots, papiers, cartons, etc.), posés à même le sol et recherche visuelle de présence ou d'indices de présence (dégâts sur éléments de bois, détérioration de livres, cartons etc.) ;

examen des matériaux non celluloses rattachés au bâti et pouvant être altérés par les termites (matériaux d'isolation, gaines électriques, revêtement de sol ou muraux, etc.) ;

recherche et examen des zones propices au passage et/ou au développement des termites (caves, vides sanitaires, réseaux, arrivées et départs de fluides, regards, gaines, câblages, ventilation, joints de dilatation, espaces créés par le retrait entre les différents matériaux, fentes des éléments porteurs en bois etc.).

NOTE 1 L'examen des meubles est aussi un moyen utile d'investigation.

Sondage mécanique des bois visibles et accessibles :

sondage non destructif de l'ensemble des éléments en bois. Sur les éléments en bois dégradés les sondages sont approfondis et si nécessaire destructifs. Les éléments en bois en contact avec les maçonneries doivent faire l'objet de sondages rapprochés. Ne sont pas considérés comme sondages destructifs des altérations telles que celles résultant de l'utilisation de poinçons, de lames etc.

NOTE 2 L'examen des meubles est aussi un moyen utile d'investigation.

Les parties cachées ou inaccessibles susceptibles de présenter des indices d'infestations qui n'ont pas fait l'objet de sondage ni d'examen sont mentionnées dans le rapport de l'état relatif à la présence de termites.

K – Mentions

Le présent rapport n'a de valeur que pour la date de la visite et est exclusivement limité à l'état relatif à la présence de termites dans le bâtiment objet de la mission. Etabli en respect de la norme NF P 03-201 (février 2016). L'intervention n'a pas eu pour but de donner un diagnostic de la résistance mécanique des bois et matériaux.

NOTA 1 Dans le cas de la présence de termites, il est rappelé l'obligation de déclaration en mairie de l'infestation prévue aux articles L 133-4 et R 133-3 du code de la construction et de l'habitation.

NOTA 2 Conformément à l'article L271-6 du CCH, l'opérateur ayant réalisé cet état relatif à la présence de termites n'a aucun lien de nature à porter atteinte à son impartialité et à son indépendance ni avec le propriétaire ou son mandataire qui fait appel à lui, ni avec une entreprise pouvant réaliser des travaux sur des ouvrages pour lesquels il lui est demandé d'établir cet état.

NOTA 3 le présent rapport est établi par une personne dont les compétences sont certifiées par ICERT Parc EDONIA - Bât G. rue de la Terre Victoria - 35760 SAINT-GREGOIRE

L – Date d'établissement du rapport de l'état relatif à la présence de termites

Etat réalisé le 02/05/2023 et valable jusqu'au 01/11/2023.

Fait en nos locaux, le 02/05/2023

Nom et prénom de l'opérateur :

M. LEFEVRE

Signature de l'opérateur

Le Géomètre- Expert



DPE diagnostic de performance énergétique (logement)

n° : 2393E1450913A
établi le : 02/05/2023
valable jusqu'au : 01/05/2033

Ce document vous permet de savoir si votre logement est économe en énergie et préserve le climat. Il vous donne également des pistes pour améliorer ses performances et réduire vos factures. Pour en savoir plus : <https://www.ecologie.gouv.fr/diagnostic-performance-energetique-dpe>

dossier n° : P4249
adresse : **9 rue du Coq Français 93260 LES LILAS**
type de bien : Appartement
année de construction : Avant 1948
surface habitable : **19.85m²**
propriétaire : BOUSMAHA
adresse : 9 Rue du Coq Français 93260 LES LILAS

étage : Rez de chaussée
porte :
lot n° : 3

Performance énergétique et climatique

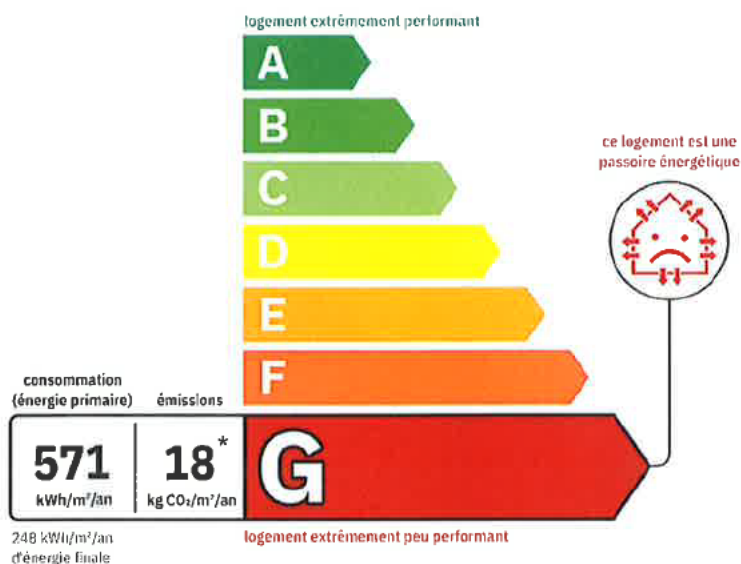

* Dont émissions de gaz à effet de serre

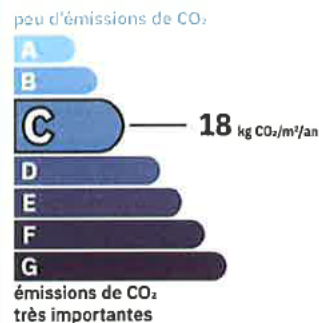

Le niveau de consommation énergétique dépend de l'isolation du logement et de la performance des équipements. Pour l'améliorer, voir pages 5 à 6.

Ce logement émet 357 kg de CO₂ par an, soit l'équivalent de 1850 km parcourus en voiture.

Le niveau d'émissions dépend principalement des types d'énergies utilisées (bois, électricité, gaz, fioul, etc.).

Estimation des coûts annuels d'énergie du logement

Les coûts sont estimés en fonction des caractéristiques de votre logement et pour une utilisation standard sur 5 usages (chauffage, eau chaude sanitaire, climatisation, éclairage, auxiliaires). En cas de système collectif, les montants facturés peuvent différer en fonction des règles de répartition des charges. Voir p.3 les détails par poste.



entre **730€** et **1010€** par an

Prix moyens des énergies indexés au 1^{er} janvier 2021 (abonnements compris)

Comment réduire ma facture d'énergie ?

voir p.3

Informations diagnostiqueur
SARL DUPOUY-FLAMENCOURT - G.E. - DPLG
41, rue des Bois,
75019 PARIS 19E ARRONDISSEMENT
N° SIRET :

tél : 01 42 02 68 90
email : tlefevre@dupouy-flamencourt. geometre-expert.fr
n° de certification : CPDI 1972 V006
org. de certification : ICERT

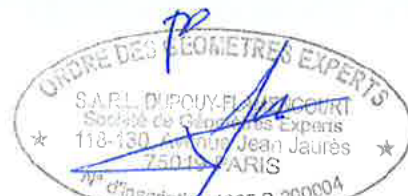

À l'attention du propriétaire du bien au moment de la réalisation du DPE : Dans le cadre du Règlement général sur la protection des données (RGPD), l'Admire vous informe que vos données personnelles (nom, Prénoms-Adresse) sont stockées dans la base de données de l'observatoire DPE à des fins de contrôles ou en cas de contestations ou de procédures judiciaires. Ces données sont stockées jusqu'à la date de fin de validité du DPE. Vous disposez d'un droit d'accès, de rectification, de portabilité, de suppression ou une limitation du traitement de vos données. Si vous souhaitez faire valoir votre droit, veuillez nous contacter à l'adresse mail indiquée à la page « Contacts » de l'Observatoire DPE (info@observatoire-dpe.admire.fr).

Schéma des déperditions de chaleur

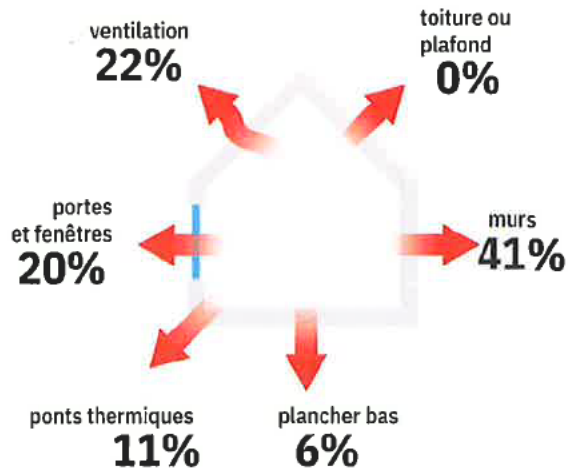

Performance de l'isolation



INSUFFISANTE

MOYENNE

BONNE

TRÈS BONNE

Système de ventilation en place



Ventilation par entrées d'air hautes et basses

Confort d'été (hors climatisation)*



INSUFFISANT

MOYEN

BON

Les caractéristiques de votre logement améliorant le confort d'été :

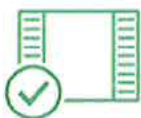

fenêtres équipées de volets extérieurs ou brise-soleil



bonne inertie du logement

*Le niveau de confort d'été présenté ici s'appuie uniquement sur les caractéristiques de votre logement (la localisation n'est pas prise en compte)

Production d'énergies renouvelables

Ce logement n'est pas encore équipé de systèmes de production d'énergies renouvelables

Diverses solutions existent :



pompe à chaleur



chauffe eau thermodynamique



panneaux solaires photovoltaïques



panneaux solaires thermiques



chauffage au bois



réseau de chaleur vertueux



géothermie

Montants et consommations annuels d'énergie

usage		consommation d'énergie (en kWh énergie primaire)	frais annuels d'énergie (fourchette d'estimation*)	 répartition des dépenses
 chauffage	 électricité	8159 (3548 é.f.)	entre 530€ et 720€	 72%
 eau chaude sanitaire	 électricité	3104 (1349 é.f.)	entre 200€ et 280€	 27%
 refroidissement		0 (0 é.f.)	entre 0€ et 0€	0%
 éclairage	 électricité	86 (38 é.f.)	entre 0€ et 10€	1%
 auxiliaire		0 (0 é.f.)	entre 0€ et 0€	0%
énergie totale pour les usages recensés :		11 349 kWh (4 935 kWh é.f.)	entre 730€ et 1 010€ par an	

Pour rester dans cette fourchette d'estimation, voir les recommandations d'usage ci-dessous.

Conventionnellement, ces chiffres sont données pour une température de chauffage de 19°C réduite à 16°C la nuit ou en cas d'absence du domicile, une climatisation réglée à 28°C (si présence de climatisation), et une consommation d'eau chaude de 56ℓ par jour.

é.f. → énergie finale

* Prix moyens des énergies indexés au 1er janvier 2021 (abonnements compris)

▲ Seules les consommations d'énergie nécessaires au chauffage, à la climatisation, à la production d'eau chaude sanitaire, à l'éclairage et aux auxiliaires (ventilateurs, pompes) sont prises en compte dans cette estimation. Les consommations liées aux autres usages (électroménager, appareils électroniques...) ne sont pas comptabilisées.

▲ Les factures réelles dépendront de nombreux facteurs : prix des énergies, météo de l'année (hiver froid ou doux...), nombre de personnes dans le logement et habitudes de vie, entretien des équipements...

Recommandations d'usage pour votre logement

Quelques gestes simples pour maîtriser votre facture d'énergie :



Température recommandée en hiver → 19°C
Chauffer à 19°C plutôt que 21°C,
c'est -23% sur votre facture **soit -146€ par an**

astuces (plus facile si le logement dispose de solutions de pilotage efficaces)

- Diminuez le chauffage quand vous n'êtes pas là.
- Chauffez les chambres à 17°C la nuit.



Si climatisation,
température recommandée en été → 28°C

astuces

- Fermez les fenêtres et volets la journée quand il fait chaud.
- Aérez votre logement la nuit.



Consommation recommandée → 56ℓ/jour
d'eau chaude à 40°C

Estimation faite par rapport à la surface de votre logement (1-2 personnes). Une douche de 5 minutes = environ 40ℓ

23ℓ consommés en moins par jour,
c'est -23% sur votre facture **soit -54€ par an**

astuces





- Installez des mousseurs d'eau sur les robinets et un pommeau à faible débit sur la douche.
- Réduisez la durée des douches.







En savoir plus sur les bons réflexes d'économie d'énergie :
france-renov.gouv.fr

Voir en annexe le descriptif détaillé du logement et de ses équipements.

Vue d'ensemble du logement

	description	isolation
 murs	Murs Sud, Ouest en pierre de taille et moellons constitués d'un seul matériau / inconnu donnant sur paroi extérieure, non isolé	insuffisante
 plancher bas	Planchers de type Inconnu donnant sur sous-sol non chauffé, non isolé	bonne
 toiture/plafond	Pas de plafond déperditif	très bonne
 portes et fenêtre	Portes en bois opaque pleine Fenêtres battantes pvc, double vitrage et jalousie accordéon	moyenne

Vue d'ensemble des équipements

	description
 chauffage	Installation de chauffage seul classique(système individuel)Générateur à effet joule direct (Énergie: Electricité) Emetteur(s): Autres émetteurs à effet joule
 pilotage	Générateur avec régulation par pièce, Equipement : absent, Système : radiateur / convecteur
 eau chaude sanitaire	Ballon électrique à accumulation vertical Autres ou Inconnue Installé en 2010, non bouclé, de type accumulé (système individuel)
 climatisation	Sans objet
 ventilation	Ventilation par entrées d'air hautes et basses

Recommandations de gestion et d'entretien des équipements

Pour maîtriser vos consommations d'énergie, la bonne gestion et l'entretien régulier des équipements de votre logement sont essentiels.



ventilation

type d'entretien

Veiller à ouvrir les fenêtres de chaque pièce très régulièrement afin de garantir la qualité de l'air intérieur.



éclairages

Nettoyer les ampoules et luminaires



isolation

Faire vérifier et compléter les isolants par un professionnel → tous les 20 ans

Recommandation d'amélioration de la performance









Des travaux peuvent vous permettre d'améliorer significativement l'efficacité énergétique de votre logement et ainsi de faire des économies d'énergie, d'améliorer son confort, de le valoriser et de le rendre plus écologique. Le pack 1 de travaux vous permet de réaliser les travaux prioritaires, et le pack 2 d'aller vers un logement très performant.



Si vous en avez la possibilité, il est plus efficace et rentable de procéder à une rénovation globale de votre logement (voir packs de travaux 1 + 2 ci-dessous). La rénovation performante par étapes est aussi une alternative possible (réalisation du pack 1 avant le pack 2). Faites-vous accompagner par un professionnel compétent (bureau d'études, architecte, entreprise générale de travaux, groupement d'artisans...) pour préciser votre projet et coordonner vos travaux.

1

Les travaux à envisager montant estimé : 5520 à 7480€

lot	description	performance recommandée
 murs	Isolation des murs par l'intérieur	$R \geq 4.5 \text{ m}^2\text{K/W}$
 plancher bas	Isolation du plancher bas par le dessus sur local non chauffé	$R \geq 2.1 \text{ m}^2\text{K/W}$
 portes et fenêtres	Installation de portes toutes menuiseries isolé	$U_w \leq 1.3 \text{ W/m}^2\text{K}$ et $S_w \geq 0.3$
 ventilation	Installation d'une VMC Hygro A	
 eau chaude sanitaire	Remplacement de votre ballon électrique par un ballon catégorie NF C ou 2/3 étoiles	
 chauffage	Remplacement des émetteurs électriques existants par des panneaux rayonnants NFC	
	Amélioration de l'équipement d'intermittence	

Commentaires :

Recommandations d'amélioration de la performance (suite)

Évolution de la performance après travaux

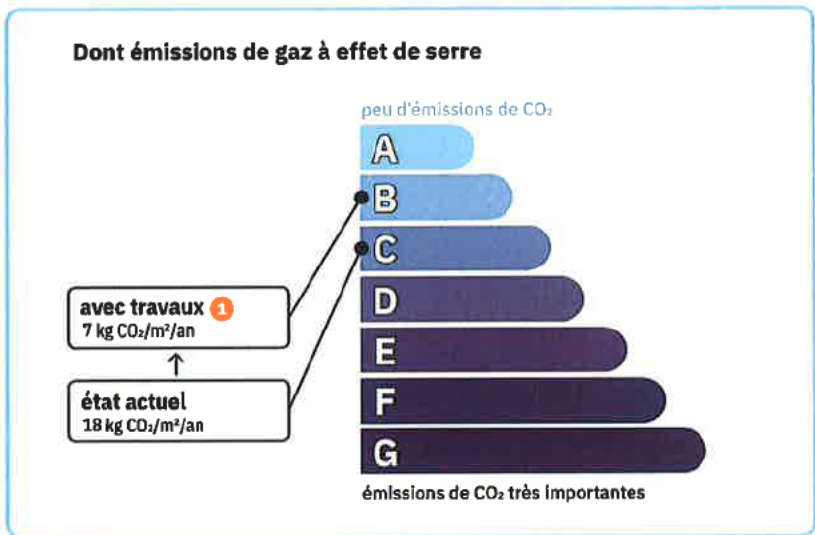
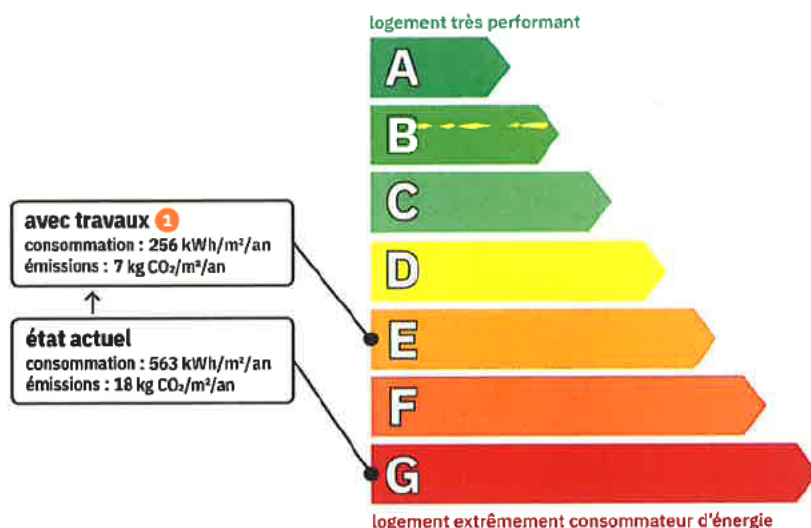

France Rénov'
Le service est accessible partout en France
02 30 20 13 13

Préparez votre projet !

Contactez le conseiller France Rénov' le plus proche de chez vous, pour des conseils gratuits et indépendants sur vos choix de travaux et d'artisans : france-renov.gouv.fr/espaces-conseil-fr ou 0808 800 700 (prix d'un appel local)

Vous pouvez bénéficier d'aides, de primes et de subventions pour vos travaux : france-renov.gouv.fr/aides

RÉPUBLIQUE FRANÇAISE
Liberté
Égalité
Fraternité

Pour répondre à l'urgence climatique et environnementale, la France s'est fixée pour objectif d'ici 2050 de rénover l'ensemble des logements à un haut niveau de performance énergétique.

À court terme, la priorité est donnée à la suppression des énergies fortement émettrices de gaz à effet de serre (fioul, charbon) et à l'éradication des «passoires énergétiques» d'ici 2028.

Fiche technique du logement

Cette fiche liste les caractéristiques techniques du bien diagnostiqué renseignées par le diagnostiqueur pour obtenir les résultats présentés dans ce document. En cas de problème, contactez la personne ayant réalisé ce document ou l'organisme certificateur qui l'a certifiée (diagnostiqueurs.din.developpement-durable.gouv.fr).

Le présent rapport est établi par une personne dont les compétences sont certifiées par ICERT,
Parc EDONIA - Bât G. rue de la Terre Victoria - 35760 SAINT-GREGOIRE

référence du logiciel validé : WinDPE v3

référence du DPE : P4249

date de visite du bien : 02/05/2023

invariant fiscal du logement : Non communiqué

référence de la parcelle cadastrale : section I n°34-35

méthode de calcul : 3CL-DPE 2021 (V 1.4.25.1)

numéro d'immatriculation de la copropriété : Non communiqué

Justificatifs fournis pour établir le DPE :

Néant



Explications personnalisées sur les éléments pouvant amener à des différences entre les consommations estimées et les consommations réelles

Commentaires de l'auditeur

Explications personnalisées sur les éléments pouvant amener à des différences entre les consommations estimées et les consommations réelles :

Les consommations de ce DPE sont calculées pour des conditions d'usage fixées (on considère que les occupants les utilisent suivant des conditions standard), et pour des conditions climatiques moyennes du lieu. Il peut donc apparaître des divergences importantes entre les factures d'énergie que vous payez et la consommation conventionnelle pour plusieurs raisons :

Suivant la rigueur de l'hiver ou le comportement réellement constaté des occupants, qui peuvent s'écarter fortement de celui choisi dans les conditions standard et égardement les frais d'énergie qui font intervenir des valeurs qui varient sensiblement dans le temps. Ce DPE utilise des valeurs qui reflètent les prix moyens des énergies que l'observatoire de l'énergie constate au niveau national et donc peut s'écarter du prix de votre abonnement.

De plus, ce DPE a été réalisé selon une modélisation 3CL (défini par l'arrêté) qui est sujette à des modifications dans le temps qui peuvent également faire évoluer les résultats.

généralités

donnée d'entrée	origine de la donnée	valeur renseignée
département	📍 Observé/mesuré	93260
altitude	🌐 données en ligne	90m
type de bien	📍 Observé / mesuré	Appartement en immeuble collectif
année de construction	≈ Estimé	Jusqu'à 1948
surface habitable	📍 Observé / mesuré	19.85m ²
nombre de niveaux	📍 Observé / mesuré	1
hauteur moyenne sous plafond	📍 Observé / mesuré	2.50m

Fiche technique du logement (suite)

enveloppe

plancher bas 1	surface	⊕ Observé/mesuré	19.90
	type	⊕ Observé/mesuré	Plancher inconnu
	isolation	⊕ Observé/mesuré	Non
	périmètre sur terre-plein, vide sanitaire ou sous-sol	⊕ Observé/mesuré	15
	inertie	⊕ Observé/mesuré	Lourde
	mitoyenneté	⊕ Observé/mesuré	Sous-sol non chauffé
mur 1	surface totale (m ²)	⊕ Observé/mesuré	14
	surface opaque (m ²)	⊕ Observé/mesuré	7.98 (surface des menuiseries déduite)
	type	⊕ Observé/mesuré	Murs en pierre de taille et moellons constitués d'un seul matériau / inconnu
	épaisseur moyenne (cm)	⊕ Observé/mesuré	40
	isolation	⊕ Observé/mesuré	Non
	inertie	⊕ Observé/mesuré	Lourde
	orientation	⊕ Observé/mesuré	Sud
	plancher bas associé	⊕ Observé/mesuré	Plancher bas 1 - Plancher inconnu
	mitoyenneté	⊕ Observé/mesuré	Paroi extérieure
	surface totale (m ²)	⊕ Observé/mesuré	11.2
	surface opaque (m ²)	⊕ Observé/mesuré	9.04 (surface des menuiseries déduite)
	type	⊕ Observé/mesuré	Murs en pierre de taille et moellons constitués d'un seul matériau / inconnu
mur 2	épaisseur moyenne (cm)	⊕ Observé/mesuré	40
	isolation	⊕ Observé/mesuré	Non
	inertie	⊕ Observé/mesuré	Lourde
	orientation	⊕ Observé/mesuré	Ouest
	plancher bas associé	⊕ Observé/mesuré	Plancher bas 1 - Plancher inconnu
	mitoyenneté	⊕ Observé/mesuré	Paroi extérieure
	surface	⊕ Observé/mesuré	1.70
porte 1	type	⊕ Observé/mesuré	Porte en bois opaque pleine
	largeur du dormant	⊕ Observé/mesuré	5
	localisation	⊕ Observé/mesuré	Au nu intérieur
	retour isolant	⊕ Observé/mesuré	Avec retour
	étanchéité	⊕ Observé/mesuré	Présence de joint
	mur affilié	⊕ Observé/mesuré	Mur 1 - Murs en pierre de taille et moellons constitués d'un seul matériau / inconnu
	type de local non chauffé	⊕ Observé/mesuré	Circulations communes avec ouverture directe sur l'extérieur
	surface Aiu	⊕ Observé/mesuré	5
	isolation Aiu	⊕ Observé/mesuré	Non
	surface Aue	⊕ Observé/mesuré	10
	isolation Aue	⊕ Observé/mesuré	Non
	nombre	⊕ Observé/mesuré	1
	surface	⊕ Observé/mesuré	2.16

Fiche technique du logement (suite)

enveloppe (suite)

fenêtres / baie 1 (Fenêtre sur Mur 1)	type	⊕ Observé/mesuré	Menuiserie Pvc
	largeur du dormant	⊕ Observé/mesuré	5
	localisation	⊕ Observé/mesuré	Au nu intérieur
	retour isolant	⊕ Observé/mesuré	Avec retour
	type de paroi	⊕ Observé/mesuré	Fenêtres battantes
	type de vitrage	⊕ Observé/mesuré	Double vitrage
	année vitrage	⊕ Observé/mesuré	Jusqu'à 2005
	étanchéité	⊕ Observé/mesuré	Présence de joint
	inclinaison	⊕ Observé/mesuré	Vertical
	épaisseur lame d'air	⊕ Observé/mesuré	15
	remplissage	⊕ Observé/mesuré	Air sec
	type de volets	⊕ Observé/mesuré	Jalousie accordéon
	orientation	⊕ Observé/mesuré	Sud
	type de masques proches	⊕ Observé/mesuré	Aucun
type de masques lointains	⊕ Observé/mesuré	Aucun	
fenêtres / baie 2 (Fenêtre sur Mur 1)	mur/plancher haut affilié	⊕ Observé/mesuré	Mur 1 - Murs en pierre de taille et moellons constitués d'un seul matériau / Inconnu
	donnant sur	⊕ Observé/mesuré	Paroi extérieure
	nombre	⊕ Observé/mesuré	1
	surface	⊕ Observé/mesuré	2.16
	type	⊕ Observé/mesuré	Menuiserie Pvc
	largeur du dormant	⊕ Observé/mesuré	5
	localisation	⊕ Observé/mesuré	Au nu intérieur
	retour isolant	⊕ Observé/mesuré	Avec retour
	type de paroi	⊕ Observé/mesuré	Fenêtres battantes
	type de vitrage	⊕ Observé/mesuré	Double vitrage
	année vitrage	⊕ Observé/mesuré	Jusqu'à 2005
	étanchéité	⊕ Observé/mesuré	Présence de joint
	inclinaison	⊕ Observé/mesuré	Vertical
	épaisseur lame d'air	⊕ Observé/mesuré	15
remplissage	⊕ Observé/mesuré	Air sec	
type de volets	⊕ Observé/mesuré	Jalousie accordéon	
orientation	⊕ Observé/mesuré	Sud	
type de masques proches	⊕ Observé/mesuré	Aucun	
type de masques lointains	⊕ Observé/mesuré	Aucun	
mur/plancher haut affilié	⊕ Observé/mesuré	Mur 1 - Murs en pierre de taille et moellons constitués d'un seul matériau / Inconnu	
donnant sur	⊕ Observé/mesuré	Paroi extérieure	
nombre	⊕ Observé/mesuré	1	
surface	⊕ Observé/mesuré	2.16	
type	⊕ Observé/mesuré	Menuiserie Pvc	

Fiche technique du logement (suite)

enveloppe (suite)

fenêtres / baie 3 (Fenêtre sur Mur 2)	largeur du dormant	⊕ Observé/mesuré	5
	localisation	⊕ Observé/mesuré	Au nu intérieur
	retour isolant	⊕ Observé/mesuré	Avec retour
	type de paroi	⊕ Observé/mesuré	Fenêtres battantes
	type de vitrage	⊕ Observé/mesuré	Double vitrage
	année vitrage	⊕ Observé/mesuré	Jusqu'à 2005
	étanchéité	⊕ Observé/mesuré	Présence de joint
	inclinaison	⊕ Observé/mesuré	Vertical
	épaisseur lame d'air	⊕ Observé/mesuré	15
	remplissage	⊕ Observé/mesuré	Air sec
	type de volets	⊕ Observé/mesuré	Jalousie accordéon
	orientation	⊕ Observé/mesuré	Ouest
	type de masques proches	⊕ Observé/mesuré	Aucun
	type de masques lointains	⊕ Observé/mesuré	Aucun
pont thermique 1	mur/plancher haut affilié	⊕ Observé/mesuré	Mur 2 - Murs en pierre de taille et moellons constitués d'un seul matériau / inconnu
	donnant sur	⊕ Observé/mesuré	Paroi extérieure
pont thermique 2	type de liaison	⊕ Observé/mesuré	Mur 1 / Plancher bas 1
	Longueur	⊕ Observé/mesuré	5
pont thermique 3	type de liaison	⊕ Observé/mesuré	Mur 2 / Plancher bas 1
	Longueur	⊕ Observé/mesuré	4
pont thermique 4	type de liaison	⊕ Observé/mesuré	Mur 1 / Fenêtre 1
	Longueur	⊕ Observé/mesuré	6
pont thermique 5	type de liaison	⊕ Observé/mesuré	Mur 1 / Fenêtre 2
	Longueur	⊕ Observé/mesuré	6
système de ventilation 1	type de liaison	⊕ Observé/mesuré	Mur 2 / Fenêtre 3
	Longueur	⊕ Observé/mesuré	6
systèmes de chauffage / Installation 1	Type	⊕ Observé/mesuré	Ventilation par entrées d'air hautes et basses
	façade exposées	⊕ Observé / mesuré	plusieurs
	type d'installation	/	Installation de chauffage seul classique
	surface chauffée	⊕ Observé/mesuré	19.85
	générateur type	⊕ Observé/mesuré	Générateur à effet joule direct
	énergie utilisée	⊕ Observé/mesuré	Electricité
	régulation installation type	⊕ Observé/mesuré	Autres émetteurs à effet joule
	émetteur type	⊕ Observé/mesuré	Autres émetteurs à effet joule
	émetteur année installation	⊕ Observé/mesuré	2015
	distribution type	⊕ Observé/mesuré	Pas de réseau de distribution
	en volume habitable	⊕ Observé/mesuré	Oui
	nom du générateur	⊕ Observé/mesuré	Générateur à effet joule direct
numéro d'intermittence	⊕ Observé/mesuré	1	

Fiche technique du logement (suite)

équipement

	émetteur	⊕ Observé/mesuré	Principal
	fonctionnement ecs	⊕ Observé/mesuré	Chauffage seul
	nombre de niveau chauffé	⊕ Observé/mesuré	1
pilotage 1	numéro	✗ Valeur par défaut	1
	équipement	✗ Valeur par défaut	Absent
	chauffage type	✗ Valeur par défaut	Divisé
	régulation pièce par pièce	✗ Valeur par défaut	Avec
	système	✗ Valeur par défaut	Radiateur / Convecteur
	production type	⊕ Observé/mesuré	Ballon électrique à accumulation vertical Autres ou inconnue
	installation type	⊕ Observé/mesuré	Individuelle
systèmes d'eau chaude sanitaire / Installation 1	localisation	⊕ Observé/mesuré	En volume habitable et pièces alimentées contiguës
	volume ballon (L)	⊕ Observé/mesuré	100
	énergie	⊕ Observé/mesuré	Electrique
	ancienneté	⊕ Observé/mesuré	2010
	bouclage réseau	⊕ Observé/mesuré	Non bouclé
	type de production d'ecs	⊕ Observé/mesuré	accumulée
	nombre de niveau	⊕ Observé/mesuré	1