

DPE Diagnostic de performance énergétique (logement)

N°A : 247511663504Y
 • tabt le : 11/05/2024
 Valable jusqu'au : 10/05/2034

Ce document Vt permet * savor i v te pement ost économe en nel siel el xosseveclimat. Il vou d rm egatement dos péte, pcu améuer LO performante: er i eduir VC fad ures, ttg en savor plus : haps/wa.catogee.uv.te/diagnost performure energieadue dpe

Aperçu non disponible



Adresse: 130 rue de Tocqueville
 75017 PARIS-17EME
 Bât.C RDI N° de lot: 1204

Type de logement: Appartement
 Année de construction: Avant 1948
 Surface habitable: 40,2 m2

Propriétaire: M. [REDACTED]
 Adresse: 124 Avne Villiers 75017 PARIS - 17EME

Performance climatique

Logement extrêmement peu performant



Consommation d'énergie primaire (kWh/m²/an)

469 kWh/m²/an
 147* kWh/m²/an

G

Logement extrêmement peu performant

Le diagnostic est basé sur la simulation de la performance des équipements.

Plus d'informations sur les pages 4 à 6.



* Dont émissions de gaz à effet de serre

Émissions de gaz à effet de serre (kg CO₂ eq/m²/an)



-147 kg CO₂ eq/m²/an

Émissions de CO₂ très importantes

Le logement émet 147 kg CO₂ eq par an, ce qui équivaut à 30 763 km parcourus en voiture. Le niveau d'émissions dépend principalement des énergies utilisées (électricité, gaz, fioul, etc.)

Simulation des coûts annuels d'énergie du logement

Les coûts sont estimés en fonction des caractéristiques de votre logement et pour une utilisation standard (chauffage, climatisation, eau chaude sanitaire, éclairage, appareils électroménagers).



entre 1460 € et 2020 € par an

Pr x moyens des enog os ndexésau ler janvier 2021 (abonnements comp s)

Comment réduire ma facture d'énergie ?

Informations diagnostiqueur

Cabinet PAILLARD
 266 Av Daumesnil
 75012 PARIS
 tel : 09 77 06 73 94

Diagnostic par CHIERE Jean-Louis
 Email: jlc.chiere@gmail.com
 N°de <11 DT1217
 Organisme de certification: DEKRA Certification



À l'attention du propriétaire ou de l'utilisateur du logement: Ce diagnostic de performance énergétique est établi en vertu de la réglementation en vigueur. Il est destiné à fournir des informations utiles pour la prise de décision de l'acheteur ou du locataire. Les données relatives à la consommation d'énergie et aux émissions de gaz à effet de serre sont estimées à partir de la simulation de la performance des équipements. Les données relatives à la consommation d'énergie et aux émissions de gaz à effet de serre sont estimées à partir de la simulation de la performance des équipements. Les données relatives à la consommation d'énergie et aux émissions de gaz à effet de serre sont estimées à partir de la simulation de la performance des équipements.

Schéma des déperditions de chaleur

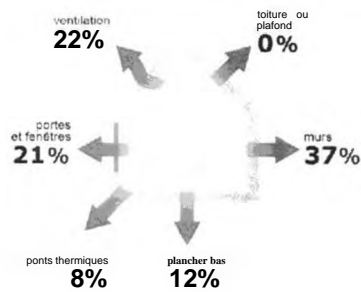

Performance de l'isolation



INSUFFISANTE | MOYENNE | BONNE | TRÈS BONNE

Système de ventilation en place



Ventilation par ouverture des fenêtres

Confort d'été (hors climatisation)*

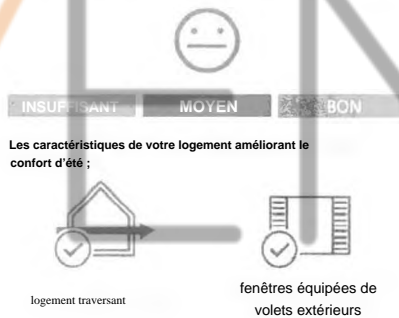

Production d'énergies renouvelables

Ce logement n'est pas encore équipé de systèmes de production d'énergie renouvelable.

Diverses solutions existent :

- pompe à chaleur
- panneaux solaires photovoltaïques
- géothermie
- chauffage au bois
- chauffe-eau thermodynamique
- panneaux solaires thermiques
- réseau de chaleur ou de froid vertueux

*Le niveau de confort d'été présenté ici s'appuie uniquement sur les caractéristiques de votre logement (la localisation n'est pas prise en compte).

Montants et consommations annuels d'énergie

Usage	Consommation d'énergie (en kWh énergie primaire)	Frais annuels d'énergie (fourchette d'estimation*)	Répartition des dépenses
chauffage	# Fioul 15 149 (15 149 tf)	entre 1 170 € et 1 600 €	80 %
eau chaude	g Fioul 3116 (3118 é)	entre 240 € et 1330€	16 %
refroidisse mont			0 %
éclairage	* Electrique 175 (76é)	entre 10 C et 30 €	1 %
auxiliaires	4 Electrique 413 (179 é.1.)	entre 40 € et 60 €	3 %
énergie totale pour les usages recensés :	18 854 kWh (13 522 kWhé.t)	entre 1460 C et 2 020 C par an	

Conventionnellement, ces chiffres sont donnés pour une température de chauffage de 19° réduite à 16°C la nuit ou en cas d'absence du domicile, une à la production d'eau chaude sanitaire, à l'éclairage et aux auxiliaires (ventilateurs, climatisation réglée à 28° (si présence de clim), et une consommation eau pompes) sont prises en compte dans cette estimation. Les consommations Héesauxautres usés électroménager, appareils électroniques..., ne sont pas comptabilisées.

é.f. - énergie Analie
Prix moyen des énergies indexés au 1er janvier 2021 (abonnements compris)

A Seules les consommations d'énergie nécessaires au chauffe ge, à la climatisation, à la production d'eau chaude sanitaire, à l'éclairage et aux auxiliaires (ventilateurs, usés électroménager, appareils électroniques..., ne sont pas comptabilisées.

A Les factures réelles dépendront de nombreux facteurs : prix des énergies, météo de l'année (hiver frodou doux...), nombre de personnes dans le logement et habitudes de vie, entretien des équipements....

Pour rester dans cette fourchette d'estimation, voir les recommandations d'usage ci-dessous

Recommandations d'usage pour votre logement

Quelques gestes simples pour maîtriser votre facture d'énergie :

C Température recommandée en hiver — 19°C

Chauffer à 19°C plutôt que 21°C, c'est -16% sur votre facture soit -265€ par an

S Si climatisation, température recommandée en été * 28°C

EJ Consommation recommandée — 88l/jour d'eau chaude à 40°C

Estimation laite par rapport à la surface de votre logement (1-2 personnes). Une douche de 5 minute = environ 408

368 consommés en moins par jour, c'est -14% sur votre facture soit -48€ par an

Astuces

- Diminuez le chauffage quand vous n'êtes pas là.
- Chauffez les chambres à 17° la nuit.

Astuces

- Fermez les fenêtres et volets la journée quand il fait chaud.
- Aérez votre logement la nuit.

Astuces

- Installez des mousseurs d'eau sur les robinets et un pommeau à faible débit sur la douche.
- Réduisez la durée des douches.



En savoir plus sur les bons réflexes d'économie d'énergie : france-renov.gouv.fr

Voir en annexe le descriptif détaillé du logement et de ses équipements

Vue d'ensemble du logement

	description	isolation
Murs	Mur en pierre de taille et moellons constitué d'un seul matériau ou inconnu d'épaisseur 40 cm	
	Mur en pierre de taille et moellons constitué d'un seul matériau ou inconnu d'épaisseur 111 cm donnant sur l'extérieur	
Plancher bas	Dalle béton donnant sur un terre-plein	
Torture/plafond	Plafond entre solives bois avec ou sans remplissage non isolé donnant sur un local chauffé	Sans objet
Portes et fenêtres	Fenêtres battantes bois, simple vitrage avec vénitiens extérieurs tout métal	insuffisante

Vue d'ensemble des équipements

	description
Chauffage	Chaudière individuelle fioul classique installée avant 1970. Emetteur(s): radiateur bitube sans robinet thermostatique
40 Eau chaude sanitaire	Combiné au système de chauffage
20 Aménagement	Néant
Ventilation	Ventilation par ouverture des fenêtres Ventilation mécanique ponctuelle dans la salle de bain.
Pilotage	Sans système d'intermittence

Recommandations de gestion et d'entretien des équipements

Pour maîtriser vos consommations d'énergie, la bonne gestion et l'entretien régulier des équipements de votre logement sont essentiels.

	type d'entretien
C Eclairage	Eteindre les lumières lorsque personne n'utilise la pièce.
0 Isolation	Faire vérifier les isolants et les compléter tous les 20 ans.
(Radiateur	Laisser les robinets thermostatiques en position ouverte enfin de saison de chauffe. Ne jamais placer un meuble devant un émetteur de chaleur. Purger les radiateurs s'il y a de l'air.
4; Ventilation	Veiller à ouvrir les fenêtres de chaque pièce très régulièrement

Selon la configuration, certaines recommandations relèvent de la copropriété ou du gestionnaire de l'immeuble.

Recommandations d'amélioration de la performance



Des travaux peuvent vous permettre d'améliorer significativement l'efficacité énergétique de votre logement et ainsi de faire des économies d'énergie, d'améliorer son confort, de le valoriser et de le rendre plus écologique. Le pack de travaux vous permet de réaliser les travaux prioritaires, et le pack 0 d'aller vers un logement très performant.



Si vous en avez la possibilité, il est plus efficace et rentable de procéder à une rénovation globale de votre logement (voir packs de travaux ci-dessous). La rénovation performante par étapes est aussi une alternative possible (réalisation du pack 0 avant le pack 3). Faites-vous accompagner par un professionnel compétent (bureau d'études, architecte, entreprise générale de travaux, groupement d'artisans...) pour préciser votre projet et coordonner vos travaux.

1

Les travaux essentiels Montant estimé : 13300 à 20000€

Lot	Description	Performance recommandée
Mur	Isolation des murs par l'intérieur. Avant d'isoler un mur, vérifier qu'il ne présente aucune trace d'humidité.	R > 4,5 m².K/W
Plancher	Isolation des planchers sous chape flottante. Avant d'isoler un planche ; vérifier qu'il ne présente aucune trace d'humidité. ▲ Travaux à réaliser en lien avec la copropriété.	R > 3,5 m².K/W
Chauffage	Remplacer le système de chauffage par une pompe à chaleur air/eau double service chauffage et ECS.	SCOP = 4
Eau chaude sanitaire	Système actualisé en même temps que le chauffage	COP = 4

2

Les travaux à envisager Montant estimé : 3400 à 5100€

Lot	Description	Performance recommandée
Portes et fenêtres	Remplacer les fenêtres par des fenêtres double vitrage à isolation renforcée. ▲ Travaux à réaliser en lien avec la copropriété ▲ Travaux pouvant nécessiter une autorisation d'urbanisme	Uw = 1,3 W/m².K, Sw = 0,42

Commentaires :

Néant

Recommandations d'amélioration de la performance (suite)

Évolution de la performance après travaux

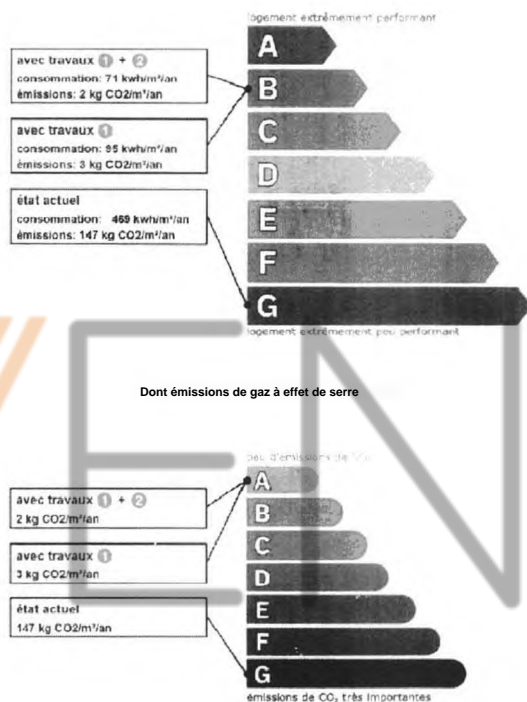

France Rénov'

Préparez votre projet 1

Contactez le conseiller France Rénov' le plus proche de chez vous, pour des conseils gratuits et indépendants sur vos choix de travaux et d'artisans :

<https://france-renov.gouv.fr/espaces-conseil-fr>

ou 0808 800 700 (sur appel local)

Vous pouvez bénéficier d'aides, de primes et de subventions pour vos travaux :

<https://france-renov.gouv.fr/aidas>

RÉPUBLIQUE FRANÇAISE



Pour répondre à l'urgence climatique et environnementale, la France s'est fixée pour objectif d'ici 2050 de rénover l'ensemble des logements à un haut niveau de performance énergétique.

A court terme, la priorité est donnée à la suppression des énergies fortement émettrices de gaz à effet de serre (fioul, charbon) et à l'éradication des « passoires énergétiques » d'ici 2028.

Fiche technique du logement

Cette fiche liste les caractéristiques techniques du bien diagnostiqué renseignées par le diagnostiqueur pour obtenir les résultats présentés dans ce document. En cas de problème, contactez la personne ayant réalisé ce document ou l'organisme certificateur qui l'a certifiée (diagnostiqueurs.din.developpement-durable.gouv.fr).

Le présent rapport est établi par une personne dont les compétences sont certifiées par :

DEKRA Certification - Immeuble la Boursière • Porte I - Rue de La Boursière 92350 LE PLESSIS-ROBINSON (détail sur www.info-certif.fr)

Reference du logiciel LICELE Diagnostics v4 [Moteur TribuEnergie: 1.4.25.1]
Référence DPE 24/IMO : 215

Ju stit catifs I tiris no ii -tabli le DPE:
Néant

Date de visi : 02/05/2024

Invar ant l scal du logen ent: N/A

Référence de la parcelle cadastrale :

Methodedecal il util or ourf- tablyt rent du DPE 3CL-OPE2021

Numord' rati-iat or • lacopp- N/A

Explications personnalisées sur les éléments pouvant amener à des différences entre les consommations estimées et les consommations réelles :

Les consommations de ce DPE sont calculées pour des conditions d'usage fixées (on considère que les occupants les utilisent suivant des conditions standard), et pour des conditions climatiques moyennes du lieu. Il peut donc apparaître des divergences importantes entre les factures d'énergie que vous payez et la consommation conventionnelle pour plusieurs raisons : suivant la rigueur de l'hiver ou le comportement réellement constaté des occupants, qui peuvent s'écarter fortement de celui choisi dans les conditions standard et également les frais d'énergie qui font intervenir des valeurs qui varient sensiblement dans le temps. Ce DPE utilise des valeurs qui reflètent les prix moyens des énergies que l'Observatoire de l'Énergie constate au niveau national et donc peut s'écarter du prix de votre abonnement. De plus, ce DPE a été réalisé selon une modélisation 3CL (définie par arrêté) qui est sujette à des modifications dans le temps qui peuvent également faire évoluer les résultats. Les valeurs par défauts utilisées en l'absence de justificatifs.

Généralités

Donnée d'entrée	Origine de la donnée	Valeur renseignée
Departement	P Observé / mesuré	75 Paris
Altitude	K Donnée en ligne	50 m
Type de bien	P Observé / mesuré	Appartement
Année de construction	X: Estimé	Avant 1948
Surface habitable du logement	P Observé / mesuré	40,2 m ²
Sur face habitable de l'im meuble	P Observé / mesure	2152 m ² (estimee à partir des tantièmes de copropriété)
Nombre de niveaux du logement	P Observé / mesure	1
Hauteur moyenne sous plafond	P Observé / mesuré	2,2 m

Enveloppe

Donnée d'entrée	Origine de la donnée	Valeur renseignée
Mur 1 Sud	Surface du mur	P Observé / mesure 14,2 m ²
	Type de local adjacent	P Observé / mesure l'extérieur
	Matériau mur	P Observé / mesure Mur en pierre de taille et moellons constitué d'un seul matériau ou inconnu
	Epaisseur mur	P Observé / mesuré 40cm
Mur 2 Nord	Isolation	P Observé / mesuré non
	Surface du mur	P Observé / mesuré 11,6 m ²
	Type de local adjacent	P Observé / mesuré l'extérieur
	Matériau mur	P Observé / mesuré Mur en pierre de taille et moellons constitué d'un seul matériau ou inconnu
	Epaisseur mur	P Observé / mesuré s20cm
	Isolation	P Observé / mesure inconnue

	Année de construction/rénovation	X	Valeur par défaut	Avant 1948
Plancher	Surface de plancher bas	P	Observé / mesuré	40,2 m ²
	Type de local adjacent	P	Observé / mesuré	un terre-plein
	Périmètre plancher bâtiment déperditif	P	Observé / mesuré	15 m
	Surface plancher bâtiment déperditif	P	Observé / mesuré	40,2 m ²
	Type de pb	P	Observé / mesuré	Dalle béton
	Isolation: oui / non / inconnue	P	Observé: mesuré	inconnue
	Année de construction/rénovation	X	Valeur par défaut	Avant 1948
Plafond	Surface de plancher haut	P	Observé: mesure	40,2 m ²
	Type de local adjacent	P	Observé: mesuré	un local chauffé
	Type de ph	O	Observé: mesure	Plafond entr e solives bois avec ou sans remplissage
	Isolation	P	Observé r mesure	non
FonGtro 1 Nord	Surface de baies	P	Observé f mesuré	3,8 m ²
	Placement	P	Observé i mesure	Mur 2 Nord
	Orientation des baies	P	Observé f mesuré	Nord
	Inclinaison vitrage	P	Observé: mesure	vertical
	Type ouverture	P	Observé: mesure	Fenêtres battantes
	Type menuiserie	P	Observé: mesure	Bois
	Présence de joints d'étanchéité	P	Observé: mesuré	non
	Type de vitrage	P	Observé: mesure	simple vitrage
	Positionnement de la menuiserie	P	Observé / mesuré	en tunnel
	Largeur du dormant menuiserie	P	Observé f mesuré	Lp:5cm
	Type volets	P	Observé i mesure	Vénitiens extérieurs tout métal
	Type de masques proches	P	Observé / mesure	Absence de masque proche
	Type de masques lointains	P	Observé: mesure	Masque homogène
Hauteur a (°)	P	Observé / mesuré	60-90°	
Fonôtro 2 Sud	Surface de baies	P	Observé: mesure	3,8 m ²
	Placement	P	Observé / mesuré	Mur 1 Sud
	Orientation des baies	P	Observé / mesuré	Sud
	Inclinaison vitrage	P	Observé: mesure	vertical
	Type ouverture	P	Observé / mesuré	Fenêtres battantes
	Type menuiserie	P	Observé f mesure	Bois
	Présence de joints d'étanchéité	P	Observé / mesuré	non
	Type de vitrage	P	Observé: mesure	simple vitrage
	Positionnement de la menuiserie	P	Observé / mesuré	en tunnel
	Largeur du dormant menuiserie	P	Observé / mesuré	Lp:5cm
	Type volets	P	Observé i mesure	Vénitiens extérieurs tout métal
	Type de masques proches	P	Observé / mesuré	Absence de masque proche
	Type de masques lointains	P	Observé / mesure	Masque homogène
Hauteur a (°)	P	Observé / mesuré	60 - 90°	
Pont Thermique 1	Type de pont thermique	P	Observé / mesure	Mur 2 Nord / Fenêtre 1 Nord
	Type isolation	P	Observé: mesuré	inconnue
	Longueur du PT	P	Observé: mesuré	11,2 m
	Largeur du dormant menuiserie Lp	P	Observé / mesure	Lp:5cm
Pont Thermique 2	Position menuiseries	P	Observé / mesure	en tunnel
	Type de pont thermique	P	Observé i mesure	Mur 1 Sud / Fenêtre 2 Sud

	Type isolation	P	Observé/ mesure	non isolé
	Longueur du PT	P	Observé/ mesure	11,2 m
	Largeur du dormant menuiserie Lp	P	Observé/ mesure	Lp:5cm
	Position menuiseries	P	Observé. mesure	en tunnel
Pont Thermique 3	Type PT	P	Observé (mesuré	Mur 1 Sud / Plancher
	Type isolation	P	Observé mesure	non isolé/inconnue
	Longueur du PT	P	Observé / mesuré	8,2 m
Pont Thermique 4	Type PT	P	Observé: mesure	Mur 2 Nord/Plancher
	Type isolation	P	Observé: mesure	inconnue/inconnue
	Longueur du PT	P	Observé: mesure	7 m

Systemes

Donnée d'entrée			Origine de la donnée	Valeur renseignée
Ventilation	Type de ventilation	P	Observé: mesure	Ventilation par ouverture des fenêtres
	Façades exposées	P	Observé F mesuré	plusieurs
	Logement Traversant	P	Observé: mesure	oui
	Type d'installation de chauffage	P	Observé mesuré	Installation de chauffage simple
Chauffage	Nombre de niveaux desservis	P	Observé ; mesuré	6
	Type générateur	P	Observé / mesure	Fioul - Chaudière fioul classique installée avant 1970
	Année installation générateur	X	Valeur par défaut	Avant 194 S
	Energie utilisée	P	Observé, mesure	Fioul
	Coper (présence d'une ventouse)	P	Observé / mesuré	non
	Présence d'une veilleuse	P	Observé/ mesure	non
	Chaudière murale	P	Observé/ mesuré	non
	Présence d'une régulation/Ajust, T° Fonctionnement	P	Observé / mesure	non
	Présence ventilateur / dispositif circulation air dans circuit combustion	P	Observé/ mesure	non
	Type émetteur	P	Observé: mesure	Radiateur bitube sans robinet thermostatique
	Température de distribution	P	Observé, mesuré	supérieur à 65°C
	Année installation émetteur	P	Observé / mesure	Inconnue
	Type de chauffage	P	Observé/ mesuré	central
	Equipement intermittence	P	Observé / mesure	Sans système d'intermittence
Eau chaude sanitaire	Nombre de niveaux desservis	P	Observé/ mesuré	6
	Type générateur	P	Observé / mesure	Fioul - Chaudière fioul classique installée avant 1970
	Année installation générateur	X	Valeur par défaut	Avant 1948
	Energie utilisée	P	Observé? mesure	Fioul
	Type production ECS	P	Observé/ mesure	Chauffage et ECS
	Présence d'une veilleuse	P	Observé (mesuré)	non
	Chaudière murale	P	Observé/ mesure	non
	Présence d'une régulation/Ajust, T° Fonctionnement	P	Observé / mesure	non
	Présence ventilateur / dispositif circulation air dans circuit combustion	P	Observé / mesuré	non
	Type de distribution	P	Observé/ mesure	production en volume habitable alimentant des pièces contiguës
Type de production	P	Observé / mesuré	instantanée	

— “SRMCMmRc 2225.5”

Références réglementaires utilisées :

Article L134-4-2 du CCH, décret n° 2011-807 du 5 juillet 2011, arrêtés du 31 mars 2021. S octobre 2021 et du 17 juin 2021 relatif à la transmission des diagnostics de performance énergétique à l'Agence de l'environnement et de la maîtrise de l'énergie et relatif à l'utilisation réglementaire des logiciels pour l'élaboration des diagnostics de performance énergétique, arrêtés du 16 mars 2023 décret 2020-1610, 2020-1609, 2006-1114, 2008-1175 ; Ordonnance 2005-655 art L271-4 à O ; Loi 2004-1334 art L134-1 à 5 ; décret 2006-1147 art R.134-1 à 5 du CCH et loi Grenelle 2 n°2010-796 du juillet 2010.

Informations société : CADIC 17 Bis Av Ernest Renan 95210 SAINT GRATIEN
Tél. : 0680591863 • N°SIREN : 519559710 - Compagnie d'assurance : ALLIANZ n° 54862353

A l'attention du propriétaire du bien au moment de la réalisation du DPE :

Dans le cadre du Règlement général sur la protection des données (RGPD), l'Ademe vous informe que vos données personnelles (Nom-Prénom-Adresse) sont stockées dans la base de données de l'observatoire DPE à des fins de contrôles ou en cas de contestations ou de procédures judiciaires. Ces données sont stockées jusqu'à la date de fin de validité du DPE.

Vous disposez d'un droit d'accès, de rectification, de portabilité, d'effacement ou une limitation du traitement de ces données. Si vous souhaitez faire valoir votre droit, veuillez nous contacter à l'adresse mail indiquée à la page «C on tact s » de l'Observatoire DPE (<https://observatoire-dpe.ademe.fr>).

NADEME
2475E1663504Y



S25597.. WENCH



CABINET PAILLARD
HPUC

Rapport de mission de repérage des matériaux et produits contenant de l'amiante pour l'établissement du constat établi à l'occasion de la vente d'un immeuble bâti (Listes A et B de l'annexe 13-9 du Code de la Santé publique)

Numéro de dossier : 24/IMO [REDACTED] 215
Date du repérage : 02/05/2024

Références réglementaires et normatives

Textes réglementaires	Articles L. 1334-13, R. 1334-20 et 21, R. 1334-23 et 24, Annexe 13.9 du Code de la Santé Publique; Arrêtés du 12 décembre 2012 et 26 juin 2013, décret 2011-629 du 3 juin 2011, arrêté du 1 ^{er} juin 2015.
Norme(s) utilisée(s)	Norme NF X 46-020 d'août 2017 : Repérage des matériaux et produits contenant de l'amiante dans les immeubles bâtis

Immeuble bâti visité

Adresse	Rue : 130 rue de Tocqueville Bât., escalier, niveau, appartement n°, lot n° : Bât. C RDJ, Lot numéro 1204 Code postal, ville : 75017 PARIS - 17EME
Périmètre de repérage : appartement
Type de logement : Appartement
Fonction principale du bâtiment : Habitation (partie privative d'immeuble)
Date de construction : < 1949

Le propriétaire et le donneur d'ordre

Le(s) propriétaire(s) :	Nom et prénom : M. [REDACTED] Adresse : 124 Av de Villiers 75017 PARIS - 17EME
Le donneur d'ordre	Nom et prénom : M. BERNABEU Adresse :

Le(s) signataire(s)

	NOM Prénom	Fonction	Organisme certification	Détail de la certification
Opérateur(s) de repérage ayant participé au repérage	CHIERE Jean-Louis	Opérateur de repérage	DEKRA Certification Immeuble la Boursidière - Porte 1 - Rue de La Boursidière 92350 LE PLESSIS-ROBINSON	Obtention : 24/04/2023 Échéance : 23/04/2030 N° de certification : DT12217
Personne(s) signataire(s) autorisant la diffusion du rapport				
Raison sociale de l'entreprise : CADIC (Numéro SIRET : 51955971000016) Adresse : 17 Bis Av Ernest Renan, 95210 SAINT GRATIEN Désignation de la compagnie d'assurance : ALLIANZ Numéro de police et date de validité : 54862353 - 01/01/2024				

Le rapport de repérage

Date d'émission du rapport de repérage : 09/05/2024, remis au pro ; propriétaire le 09/05/2024
Diffusion : le présent rapport de repérage ne peut être reproduit qu e dans sa totalité, annexes incluses
Pagination : le présent rapport avec les annexes comprises, est constitué de 11 pages

Sommaire

- 1 Les conclusions
- 2 Le(s) laboratoire(s) d'analyses
- 3 La mission de repérage
 - 3.1 L'objet de la mission
 - 3.2 Le cadre de la mission
 - 3.2.1 L'intitulé de la mission
 - 3.2.2 Le cadre réglementaire de la mission
 - 3.2.3 L'objectif de la mission
 - 3.2.4 Le programme de repérage de la mission réglementaire.
 - 3.2.5 Programme de repérage complémentaire (le cas échéant)
 - 3.2.6 Le périmètre de repérage effectif
- 4 Conditions de réalisation du repérage
 - 4.1 Bilan de l'analyse documentaire
 - 4.2 Date d'exécution des visites du repérage in situ
 - 4.3 Écarts, adjonctions, suppressions par rapport aux normes en vigueur
 - 4.4 Plan et procédures de prélèvements
- 5 Résultats détaillés du repérage
 - 5.1 Liste des matériaux ou produits contenant de l'amiante, états de conservation, conséquences réglementaires (fiche de cotation)
 - 5.2 Liste des matériaux ou produits susceptibles de contenir de l'amiante, mais n'en contenant pas après analyse
 - 5.3 Liste des matériaux ou produits ne contenant pas d'amiante sur justificatif
- 6 Signatures
- 7 Annexes

1. - Les conclusions

Avertissement : les textes ont prévu plusieurs cadres réglementaires pour le repérage des matériaux ou produits contenant de l'amiante, notamment pour les cas de démolition d'immeuble. **La présente mission de repérage ne répond pas aux exigences prévues pour les missions de repérage des matériaux et produits contenant de l'amiante avant démolition d'immeuble ou avant réalisation de travaux dans l'immeuble concerné et son rapport ne peut donc pas être utilisé à ces fins.**

- 1.1. Dans le cadre de mission décrit à l'article 3.2, il n'a pas été repéré de matériaux ou produits susceptibles de contenir de l'amiante.
- 1.2. Dans le cadre de mission décrit à l'article 3.2 les locaux ou parties de locaux, composants ou parties de composants qui n'ont pu être visités et pour lesquels des investigations complémentaires sont nécessaires afin de statuer sur la présence ou l'absence d'amiante :

Localisation	Parties du local	Raison
Néant		

2. - Le(s) laboratoire(s) d'analyses

Raison sociale et nom de l'entreprise ... Il n'a pas été fait appel à un laboratoire d'analyse
 Adresse :
 Numéro de l'accréditation Cofrac :

3. - La mission de repérage

3.1 L'objet de la mission

Dans le cadre de la vente de l'immeuble bâti, ou de la partie d'immeuble bâti, décrit en page de couverture du présent rapport, la mission consiste à repérer dans cet immeuble, ou partie d'immeuble, certains matériaux ou produits contenant de l'amiante conformément à la législation en vigueur.

Pour s'exonérer de tout ou partie de sa garantie des vices cachés, le propriétaire vendeur annexe à la promesse de vente ou au contrat de vente le présent rapport.

3.2 Le cadre de la mission

3.2.1 L'intitulé de la mission

«Repérage en vue de l'établissement du constat établi à l'occasion de la vente de tout ou partie d'un immeuble bâti».

3.2.2 Le cadre réglementaire de la mission

L'article L 271-4 du code de la construction et de l'habitation prévoit qu'«en cas de vente de tout ou partie d'un immeuble bâti, un dossier de diagnostic technique, fourni par le vendeur, est annexé à la promesse de vente ou, à défaut de promesse, à l'acte authentique de vente. En cas de vente publique, le dossier de diagnostic technique est annexé au cahier des charges.»

Le dossier de diagnostic technique comprend, entre autres, «l'état mentionnant la présence ou l'absence de matériaux ou produits contenant de l'amiante prévu à l'article L. 1334-13 du même code».

La mission, s'inscrivant dans ce cadre, se veut conforme aux textes réglementaires de référence mentionnés en page de couverture du présent rapport.

3.2.3 L'objectif de la mission

«Le repérage a pour objectif d'identifier et de localiser les matériaux et produits contenant de l'amiante mentionnés en annexe du Code de la santé publique.»

L'Annexe du Code de la santé publique est l'annexe 13.9 (liste A et B).

3.2.4 Le programme de repérage de la mission réglementaire

Le programme de repérage est défini à minima par l'Annexe 13.9 (liste A et B) du Code de la santé publique et se limite pour une mission normale à la recherche de matériaux et produits contenant de l'amiante dans les composants et parties de composants de la construction y figurant.

En partie droite l'extrait du texte de l'Annexe 13.9

Important : Le programme de repérage de la mission de base est limitatif. Il est plus restreint que celui élaboré pour les missions de repérage de matériaux ou produits contenant de l'amiante avant démolition d'immeuble ou celui à élaborer avant réalisation de travaux.

3.2.5 Programme de repérage complémentaire (le cas échéant)

En plus du programme de repérage réglementaire, le présent rapport porte sur les parties de composants suivantes :

Composant de la construction	Partie du composant ayant été inspecté (Description)	Sur demande ou sur information
Néant		

3.2.6 Le périmètre de repérage effectif

Il s'agit de l'ensemble des locaux ou parties de l'immeuble concerné par la mission de repérage figurant sur le schéma de

Liste A	
Composant de la construction	Partie du composant à vérifier ou à contrôler
Floccage, Calafatages, Faux plafonds	Floccage Calafatages Faux plafonds
Liste B	
Composant de la construction	Partie du composant à vérifier ou à contrôler
1. Parois verticales intérieures	
Murs, Cloisons "en du" et Poteaux (perphéniques et mêtres)	Enduits projetés
	Revêtement durs (plaques A menuiseries)
	Revêtement durs (enante-ciment)
	Entourage de poteaux (carton)
	Entourage de poteaux (anuaite-cizent)
	Entourage de poteaux (matériau sandwich)
	Entourage de poteaux (cator+plre)
	Coffrage perdu
2. Cloisons (légers et préfabriqués), Gânes	
	Enduits projetés
	Panneaux de cisore
	Coffres verticaux
3. Plafonds et plafonds	
Plafonds, Pours et Chimpertes, Gânes et Coffres Horizontaux	Enduits projetés
	Panneaux collés ou vissés
Planchers	Dalles de sol
4. Conduits, conduits et équipements intérieurs	
Conduits de fluides (ai, eau, autres fluides)	Conduits
	Enveloppes de calorifuges
Clapetivolets coupe-feu	Cipets coupe-feu
	Volts coupe-feu
Portes coupe-feu	Rebouchage
	Joint (tresses)
	Joint (bandes)
	Conduits
5. Toitures	
Toitures	Plagues (composites)
	Plues (fres-ciment)
	Ardoses (composites)
	Ardoses (fibres-ciment)
	Accessoires de couvertures (compositoa)
	Accessoires de couvertures (fibres-ciment)
Bardiges et façades légères	Bardeaux bitumineux
	Plagues (compoite)
	Plaquec (fres-ciment)
	Ardoses (composites)
	Ardoses (fibres-ciment)
	Panneux (composites)
Concutes en torure et façade	Panneux (fres-ciment)
	Conduites de pluie (en amante-ciment)
	Conduites de pluie (en amante-ciment)
	Comisd. fini, en amiante -piment

repérage joint en annexe à l'exclusion des locaux ou parties d'immeuble n'ayant pu être visités.

Descriptif des pièces visitées

Couloir,
Pièce 1,
Pièce 2,

Salle de bain.
Wc,
Dressing

Localisation	Description
Couloir	Sol Substrat : Parquet Mur A, B, C, D Substrat Plâtre Revêtement : Peinture Plafond Substrat : Plâtre Revêtement : Peinture Plinthes Substrat : Bois Revêtement : Peinture Fenêtre A Substrat : Bois Revêtement : Peinture Porte 1 A Substrat : Bois Revêtement : Peinture Porte 2 B Substrat : Bois Revêtement : Peinture Porte 3 C Substrat : Bois Revêtement : Peinture Porte 4 C Substrat : Bois Revêtement : Peinture Porte 5 C Substrat : Bois Revêtement : Peinture
Pièce 1	Sol Substrat : Parquet Mur A, B, C, D Substrat : Plâtre Revêtement : Peinture Plafond Substrat Plâtre Revêtement : Peinture Plinthes Substrat : Bois Revêtement : Peinture fenêtre 1 B Substrat : Bois Revêtement : Peinture Fenêtre 2 D Substrat : Bois Revêtement : Peinture Porte A Substrat : Bois Revêtement : Peinture volet 1 B Substrat Métal Revêtement Peinture volet 2 D Substrat : Métal Revêtement : Peinture
Pièce 2	Sol Substrat : Parquet Mur A, B, C, D Substrat : Plâtre Revêtement : Peinture Plafond Substrat : Plâtre Revêtement : Peinture Plinthes Substrat : Bois Revêtement : Peinture Fenêtre C Substrat : Bois Revêtement : Peinture Porte A Substrat : Bois Revêtement : Peinture Volet C Substrat : Métal Revêtement : Peinture
Dressing	Sol Substrat Parquet Mur A, B, C Substrat Plâtre Revêtement Peinture Plafond Substrat Plâtre Revêtement : Peinture Plinthes Substrat : Bois Revêtement : Peinture Fenêtre C Substrat : Bois Revêtement Peinture
Salle de bain	Sol Substrat Carrelage Mur A, B, C, D, E, F Substrat Plâtre Revêtement Peinture Plafond Substrat : Plâtre Revêtement : Peinture Plinthes Substrat : Carrelage Porte A Substrat : Bois Revêtement : Peinture
Wc	Sol Substrat Carrelage Mur A, B, C, D Substrat : Plâtre Revêtement • Peinture Plafond Substrat : Plâtre Revêtement Peinture Plinthes Substrat Carrelage Porte A Substrat : Bois Revêtement : Peinture

4. - Conditions de réalisation du repérage

4.1 Bilan de l'analyse documentaire

Documents demandés	Documents remis
Rapports concernant la recherche d'amiante déjà réalisés	
Documents décrivant les ouvrages, produits, matériaux e protections physiques mises en place	
Eléments d'information nécessaires à l'accès aux parties de l'immeubl bti en toute sécurité	

Observations :
Néant

4.2 Date d'exécution des visites du repérage in situ

Date de la commande : 29/04/2024
Date(s) de visite de l'ensemble des locaux : 02/05/2024
Heure d'arrivée : 10 h 30
Durée du repérage : 01 h 56
Personne en charge d'accompagner l'opérateur de repérage : localeire Renée LENORE 06 44 26 73 69

4.3 Écarts, adjonctions, suppressions par rapport aux normes en vigueur

La mission de repérage s'est déroulée conformément aux prescriptions de la norme NF X 46-020, révision d'Août 2017.

4.4 Plan et procédures de prélèvements

Aucun prélèvement n'a été réalisé.

5. - Résultats détaillés du repérage

5.1 Liste des matériaux ou produits contenant de l'amiante, états de conservation, conséquences réglementaires (fiche de cotation)

Matériaux ou produits contenant de l'amiante

Localisation	Identifiant + Description	Conclusion (justification)	Etat de conservation** et préconisations*
Néant			

* Un détail des conséquences réglementaires et recommandations est fournis en annexe 7.4 de ce présent rapport

** details fournis en annexe 7.3 de ce présent rapport

5.2 Listes des matériaux et produits ne contenant pas d'amiante après analyse

Localisation	Identifiant + Description
Néant	

5.3 Liste des matériaux ou produits (liste A et B) ne contenant pas d'amiante sur justificatif

Localisation	Identifiant + Description
Néant	

6. - Signatures

Nota : Le présent rapport est établi par une personne dont les compétences sont certifiées par DEKRA Certification Immeuble la Boursidière - Porte I - Rue de La Boursidière 92350 LE PLESSIS-ROBINSON (détail sur www.info-certif.fr)

Fait à SAINT GRATIEN, le 09/05/2024

Par : CHIERE Jean-Louis



Signature du représentant :

ANNEXES

Au rapport de mission de repérage n° 24/MO 3215

Informations conformes à l'annexe III de l'arrêté du 12 décembre 2012

Les maladies liées à l'amiante sont provoquées par l'inhalation des fibres. Toutes les variétés d'amiante sont classées comme substances cancérogènes avérées pour l'homme. L'inhalation de fibres d'amiante est à l'origine de cancers (mésothéliomes, cancers broncho-pulmonaires) et d'autres pathologies non cancéreuses (épanchements pleuraux, plaques pleurales).

L'identification des matériaux et produits contenant de l'amiante est un préalable à l'évaluation et à la prévention des risques liés à l'amiante. Elle doit être complétée par la définition et la mise en œuvre de mesures de gestion adaptées et proportionnées pour limiter l'exposition des occupants présents temporairement ou de façon permanente dans l'immeuble. L'information des occupants présents temporairement ou de façon permanente est un préalable essentiel à la prévention du risque d'exposition à l'amiante.

Il convient donc de veiller au maintien du bon état de conservation des matériaux et produits contenant de l'amiante afin de remédier au plus tôt aux situations d'usure anormale ou de dégradation.

Il conviendra de limiter autant que possible les interventions sur les matériaux et produits contenant de l'amiante qui ont été repérés et de faire appel aux professionnels qualifiés, notamment dans le cas de retrait ou de confinement de ce type de matériau ou produit.

Enfin, les déchets contenant de l'amiante doivent être éliminés dans des conditions strictes.

Renseignez-vous auprès de votre mairie ou de votre préfecture. Pour connaître les centres d'élimination près de chez vous, consultez la base de données « déchets » gérée par l'ADEME, directement accessible sur le site internet www.sinoe.org.

Sommaire des annexes

7 Annexes

- 7.1 Schéma de repérage
- 7.2 Rapports d'essais
- 7.3 Grilles réglementaires d'évaluation de l'état de conservation des matériaux et produits contenant de l'amiante
- 7.4 Conséquences réglementaires et recommandations
- 7.5 Recommandations générales de sécurité
- 7.6 Documents annexés au présent rapport

7.1 - Annexe - Schéma de repérage



Légende

	Conduit en fibro-ciment		Dalles de sol	<p>Nom du propriétaire : M. [REDACTED] Adresse du bien : 130 rue de Tocqueville 75017 PARIS - 17EME</p>
	Conduit autre que fibro-ciment		Carrelage	
	Brides		Colle de revêtement	
	Depot de Matériaux contenant de l'amiante		Dalles de faux-plafond	
	Matériau ou produit sur lequel un doute persiste		Toiture en fibro-ciment	
	Présence d'amiante		Toiture en matériaux composites	

Aucune photo/illustration n'a été jointe à ce rapport.

7.2 - Annexe - Rapports d'essais

Identification des prélèvements :

Identifiant et prélèvement	Local(s) / pièce(s)	Composé et n° de sondage	Parties du composant	Désignation

Copie des rapports d'essais :

Aucun rapport d'essai n'a été fourni ou n'est disponible

7.3 - Annexe - Evaluation de l'état de conservation des matériaux et produits contenant de l'amiante

Grilles d'évaluation de l'état de conservation des matériaux ou produit de la liste A

Aucune évaluation n'a été réalisée

Critères d'évaluation de l'état de conservation des matériaux ou produit de la liste A

1. Classification des différents degrés d'exposition du produit aux circulations d'air

Fort	Moyen	Faible
<p>1° Il n'existe pas de système spécifique de ventilation, la pièce ou la zone homogène évaluée est ventilée par ouverture des fenêtres, ou</p> <p>2° Le faux plafond se trouve dans un local qui présente une (ou plusieurs) façade(s) ouverte(s) sur l'extérieur susceptible(s) de créer des situations à forts courants d'air, ou</p> <p>3° Il existe un système de ventilation, par insufflation d'air dans le local et l'orientation du jet d'air est telle que celui-ci affecte directement le faux plafond contenant de l'amiante.</p>	<p>1° Il existe un système de ventilation par insufflation d'air dans le local et l'orientation du jet est telle que celui-ci n'affecte pas directement le faux plafond contenant de l'amiante, ou</p> <p>2° Il existe un système de ventilation, avec reprise(s) d'air au niveau du faux plafond (système de ventilation à double flux).</p>	<p>1° Il n'existe ni ouvrant ni système de ventilation spécifique dans la pièce ou la zone évaluée, ou</p> <p>2° Il existe dans la pièce ou la zone évaluée, un système de ventilation par extraction dont la reprise d'air est éloignée du faux plafond contenant de l'amiante.</p>

2. Classification des différents degrés d'exposition du produit aux chocs et vibrations

Fort	Moyen	Faible
<p>L'exposition du produit aux chocs et vibrations sera considérée comme forte dans les situations où l'activité dans le local ou à l'extérieur engendre des vibrations, ou rend possible les chocs directs avec le faux plafond contenant de l'amiante (ex : hall industriel, gymnase, discothèque...).</p>	<p>L'exposition du produit aux chocs et vibrations sera considérée comme moyenne dans les situations où le faux plafond contenant de l'amiante n'est pas exposé aux dommages mécaniques mais se trouve dans un lieu très fréquenté (ex : supermarché, piscine, théâtre...).</p>	<p>L'exposition du produit aux chocs et vibrations sera considérée comme faible dans les situations où le faux plafond contenant de l'amiante n'est pas exposé aux dommages mécaniques, n'est pas susceptible d'être dégradé par les occupants ou se trouve dans un local utilisé à des activités tertiaires passives.</p>

Grilles d'évaluation de l'état de conservation des matériaux ou produit de la liste B

Aucune évaluation n'a été réalisée

Critères d'évaluation de l'état de conservation des matériaux ou produit de la liste B

1. Classification des niveaux de risque de dégradation ou d'extension de la dégradation du matériau.

Risque faible de dégradation ou d'extension de dégradation	Risque de dégradation ou d'extension à terme de la dégradation	Risque de dégradation ou d'extension rapide de la dégradation
<p>L'environnement du matériau contenant de l'amiante ne présente pas ou très peu de risque pouvant entraîner à terme, une dégradation ou une extension de la dégradation du matériau.</p>	<p>L'environnement du matériau contenant de l'amiante présente un risque pouvant entraîner à terme, une dégradation ou une extension de la dégradation du matériau.</p>	<p>L'environnement du matériau contenant de l'amiante présente un risque important pouvant entraîner rapidement, une dégradation ou une extension de la dégradation du matériau.</p>

Légende : EP = évaluation périodique ; AC1 = action corrective de premier niveau ; AC2 = action corrective de second niveau

L'évaluation du risque de dégradation lié à l'environnement du matériau ou produit prend en compte :

- Les agressions physiques intrinsèques au local (ventilation, humidité, etc...) selon que les risques sont probables ou avérés ;
- La sollicitation des matériaux ou produits liée à l'activité des locaux, selon qu'elle est exceptionnelle/faible ou quotidienne/ne forte.

Elle ne prend pas en compte certains facteurs fluctuants d'aggravation de la dégradation des produits et matériaux, comme la fréquence d'occupation du local, la présence d'animaux nuisibles, l'usage réel des locaux, un défaut d'entretien des équipements, etc...

7.4 - Annexe - Conséquences réglementaires et recommandations

Conservation et transmission de ce rapport (Article 11 de l'arrêté du 16 juillet 2019)

Si le donneur d'ordre n'est pas le propriétaire de l'immeuble bâti concerné par la mission de repérage, il adresse à ce dernier une copie du rapport établi par l'opérateur de repérage.

En cas de mission de repérage portant sur une partie privative d'un immeuble collectif à usage d'habitation, son propriétaire met à jour le contenu du « dossier amiante - parties privatives » (DAPP) prévu au I de l'article R. 1334-29-4 du code de la santé publique, en y intégrant les données issues du rapport ou du pré-rapport de repérage amiante avant travaux. Il tient à disposition et communique ce DAPP, ainsi complété, selon les modalités prévues au II de l'article R. 1334-29-4 du code de la santé publique.

En cas de mission de repérage portant sur les parties communes d'un immeuble collectif à usage d'habitation ou sur un immeuble non utilisé à fin d'habitation, son propriétaire met à jour le contenu du « dossier technique amiante » (DTA) prévu au I de l'article R. 1334-29-5 du code de la santé publique ainsi que de sa fiche récapitulative, en y intégrant les données issues du rapport ou du pré-rapport de repérage amiante avant travaux. Il tient à disposition et communique ce DTA, ainsi complété, selon les modalités prévues au II de l'article R. 1334-29-5 du code de la santé publique.

En cas de mission de repérage portant sur tout ou partie d'un immeuble d'habitation ne comprenant qu'un seul logement, son propriétaire conserve le rapport ou le pré-rapport restituant les conditions de réalisation et les conclusions de cette recherche d'amiante avant travaux. Il communique ce rapport ou ce pré-rapport, sur leur demande, à toute personne physique ou morale appelée à effectuer des travaux dans l'immeuble bâti ainsi qu'aux agents de contrôle de l'inspection du travail mentionnés à l'article L. 8211-1 du code du travail, aux agents du service de prévention des organismes de sécurité sociale et, en cas d'opération relevant du champ de l'article R. 4534-1 du code du travail, de l'organisme professionnel de prévention du bâtiment et des travaux publics.

Conséquences réglementaires suivant l'état de conservation des matériaux ou produit de la liste A

Article R1334-27 : En fonction du résultat du diagnostic obtenu à partir de la grille d'évaluation de l'arrêté du 12 décembre 2012, le propriétaire met en œuvre les préconisations mentionnées à l'article R1334-20 selon les modalités suivantes :

Score 1 - L'évaluation périodique de l'état de conservation de ces matériaux et produits de la liste A contenant de l'amiante est effectuée dans un délai maximal de trois ans à compter de la date de remise au propriétaire du rapport de repérage ou des résultats de la dernière évaluation, de l'état de conservation, ou à l'occasion de toute modification substantielle de l'ouvrage et de son usage. La personne ayant réalisé cette évaluation en remet les résultats au propriétaire contre accusé de réception.

Score 2-La mesure d'empoussièrement dans l'air est effectuée dans les conditions définies à l'article R1334-25, dans un délai de trois mois à compter de la date de remise au propriétaire du rapport de repérage ou des résultats de la dernière évaluation de l'état de conservation. L'organisme qui réalise les prélèvements d'air remet les résultats des mesures d'empoussièrement au propriétaire contre accusé de réception.

Score 3 - Les travaux de confinement ou de retrait de l'amiante sont mis en œuvre selon les modalités prévues à l'article R. 1334-29.

Article R1334-28 : Si le niveau d'empoussièrement mesuré dans l'air en application de l'article R1334-27 est inférieur ou égal à la valeur de cinq fibres par litre, le propriétaire fait procéder à l'évaluation périodique de l'état de conservation des matériaux et produits de la liste A contenant de l'amiante prévue à l'article R1334-20, dans un délai maximal de trois ans à compter de la date de remise des résultats des mesures d'empoussièrement ou à l'occasion de toute modification substantielle de l'ouvrage ou de son usage.

Si le niveau d'empoussièrement mesuré dans l'air en application de l'article R1334-27 est supérieur à cinq fibres par litre, le propriétaire fait procéder à des travaux de confinement ou de retrait de l'amiante, selon les modalités prévues à l'article R1334-29.

Article R1334-29 : Les travaux précités doivent être achevés dans un délai de trente-six mois à compter de la date à laquelle sont remis au propriétaire le rapport de repérage ou les résultats des mesures d'empoussièrement ou de la dernière évaluation de l'état de conservation.

Pendant la période précédant les travaux, des mesures conservatoires appropriées doivent être mises en œuvre afin de réduire l'exposition des occupants et de le maintenir au niveau le plus bas possible, et dans tous les cas à un niveau d'empoussièrement inférieur à cinq fibres par litre. Les mesures conservatoires ne doivent conduire à aucune sollicitation des matériaux et produits concernés par les travaux.

Le propriétaire Informe le préfet du département du lieu d'implantation de l'immeuble concerné, dans un délai de deux mois à compter de la date à laquelle sont remis le rapport de repérage ou les résultats des mesures d'empoussièrement ou de la dernière évaluation de l'état de conservation, des mesures conservatoires mises en œuvre, et, dans un délai de douze mois, des travaux à réaliser et de l'échéancier proposé.

Article R. 1334-29-3 :

I) A l'issue des travaux de retrait ou de confinement de matériaux et produits de la liste A mentionnés à l'article R.1334-29, le propriétaire fait procéder par une personne mentionnée au premier alinéa de l'article R.1334-23, avant toute restitution des locaux traités, à un examen visuel de l'état des surfaces traitées. Il fait également procéder, dans les conditions définies à l'article R.1334-25, à une mesure du niveau d'empoussièrement dans l'air après démantèlement du dispositif de confinement. Ce niveau doit être inférieur ou égal à cinq fibres par litre

II) Si les travaux ne conduisent pas au retrait total des matériaux et produits de la liste A contenant de l'amiante. Il est procédé à une évaluation, périodique de l'état de conservation de ces matériaux et produits résiduels dans les conditions prévues par l'arrêté mentionné à l'article R.1334-20, dans un délai maximal de trois ans à compter de la date à laquelle sont remis les résultats du contrôle ou à l'occasion de toute modification substantielle de l'ouvrage ou de son usage

III) Lorsque des travaux de retrait ou de confinement de matériaux et produits de la liste B contenant de l'amiante sont effectués à l'intérieur de bâtiment occupés ou fréquentés, le propriétaire fait procéder, avant toute restitution des locaux traités, à l'examen visuel et à la mesure d'empoussièrement dans l'air mentionnée au premier alinéa du présent article.

Détail des préconisations suivant l'état de conservation des matériaux ou produit de la liste B

1. Réalisation d'une « évaluation périodique » lorsque le type de matériau ou produit concerné contenant de l'amiante, la nature et l'étendue des dégradations qu'il présente et l'évaluation du risque de dégradation ne conduisent pas à conclure à la nécessité d'une action de protection immédiate sur le matériau ou produit, consistant à :

- Contrôler périodiquement que l'état de dégradation des matériaux et produits concernés ne s'aggrave pas et, le cas échéant, que leur protection demeure en bon état de conservation ;
- Rechercher, le cas échéant, les causes de dégradation et prendre les mesures appropriées pour les supprimer.

Constat de repérage Amiante n° 24/IMO [REDACTED] 3215 (a) Amiante

2. Réalisation d'une « action corrective de premier niveau », lorsque le type de matériau ou produit concerné contenant de l'amiante, la nature et l'étendue des dégradations et l'évaluation du risque de dégradation conduisent à conclure à la nécessité d'une action de remise en état limitée au remplacement, au recouvrement ou à la protection des seuls éléments dégradés, consistant à
 - a) Rechercher les causes de la dégradation et définir les mesures correctives appropriées pour les supprimer ; b) Procéder à la mise en œuvre de ces mesures correctives afin d'éviter toute nouvelle dégradation et, dans l'attente, prendre les mesures de protection appropriées afin de limiter le risque de dispersion des fibres d'amiante ;
 - c) Veiller à ce que les modifications apportées ne soient pas de nature à aggraver l'état des autres matériaux et produits contenant de l'amiante restant accessibles dans la même zone ;
 - d) Contrôler périodiquement que les autres matériaux et produits restant accessibles ainsi que, le cas échéant, leur protection demeurent en bon état de conservation.Il est rappelé l'obligation de faire appel à une entreprise certifiée pour le retrait ou le confinement.

3. Réalisation d'une « action corrective de second niveau », qui concerne l'ensemble d'une zone, de telle sorte que le matériau ou produit ne soit plus soumis à aucune agression ni dégradation, consistant à
 - a) Prendre, tant que les mesures mentionnées au c (paragraphe suivant) n'ont pas été mises en place, les mesures conservatoires appropriées pour limiter le risque de dégradation et la dispersion des fibres d'amiante. Cela peut consister à adapter, voire condamner l'usage des locaux concernés afin d'éviter toute exposition et toute dégradation du matériau ou produit contenant de l'amiante. Durant les mesures conservatoires, et afin de vérifier que celles-ci sont adaptées, une mesure d'empoussièrement est réalisée, conformément aux dispositions du code de la santé publique.
 - b) Procéder à une analyse de risque complémentaire, a fin de définir les mesures de protection ou de retrait les plus adaptées, prenant en compte l'intégralité des matériaux et produits contenant de l'amiante dans la zone concernée ;
 - c) Mettre en œuvre les mesures de protection ou de retrait définies par l'analyse de risque ;
 - d) Contrôler périodiquement que les autres matériaux et produits restant accessibles, ainsi que leur protection, demeurent en bon état de conservation.En fonction des situations particulières rencontrées lors de l'évaluation de l'état de conservation, des compléments et précisions recommandations sont susceptibles d'être apportées.

7.5 - Annexe - Recommandations générales de sécurité

L'identification des matériaux et produits contenant de l'amiante est un préalable à l'évaluation et à la prévention des risques liés à la présence d'amiante dans un bâtiment. Elle doit être complétée par la définition et la mise en œuvre de mesures de gestion adaptées et proportionnées pour limiter l'exposition des occupants présents temporairement ou de façon permanente dans le bâtiment et des personnes appelées à intervenir sur les matériaux ou produits contenant de l'amiante. Les recommandations générales de sécurité définies ci-après rappellent les règles de base destinées à prévenir les expositions. Le propriétaire (ou, à défaut, l'exploitant) de l'immeuble concerné adapte ces recommandations aux particularités de chaque bâtiment et de ses conditions d'occupation ainsi qu'aux situations particulières rencontrées. Ces recommandations générales de sécurité ne se substituent en aucun cas aux obligations réglementaires existantes en matière de prévention des risques pour la santé et la sécurité des travailleurs, inscrites dans le code du travail.

1. Informations générales

a) Dangerosité de l'amiante

Les maladies liées à l'amiante sont provoquées par l'inhalation des fibres. Toutes les variétés d'amiante sont classées comme substances cancérogènes avérées pour l'homme. Elles sont à l'origine de cancers qui peuvent atteindre soit la plèvre qui entoure les poumons (mésotéliomes), soit les bronches et/ou les poumons (cancers broncho-pulmonaires). Ces lésions surviennent longtemps (souvent entre 20 à 40 ans) après le début de l'exposition à l'amiante. Le Centre international de recherche sur le cancer (CIRC) a également établi récemment un lien entre exposition à l'amiante et cancers du larynx et des ovaires. D'autres pathologies, non cancéreuses, peuvent également survenir en lien avec une exposition à l'amiante. Il s'agit exceptionnellement d'épanchements pleuraux (liquide dans la plèvre) qui peuvent être récidivants ou de plaques pleurales (qui épaississent la plèvre). Dans le cas d'une poussière ment important, habituellement d'origine professionnelle, l'amiante peut provoquer une sclérose (asbestose) qui réduit la capacité respiratoire et peut dans les cas les plus graves produire une insuffisance respiratoire parfois mortelle. Le risque de cancer du poumon peut être majoré par l'exposition à d'autres agents cancérogènes, comme la fumée du tabac.

b) Présence d'a miante dans des matériaux et produits en bon état de conservation

L'amiante a été intégré dans la composition de nombreux matériaux utilisés notamment pour la construction. En raison de son caractère cancérogène, ses usages ont été restreints progressivement à partir de 1977, pour aboutir à une interdiction totale en 1997. En fonction de leur caractéristique, les matériaux et produits contenant de l'amiante peuvent libérer des fibres d'amiante en cas d'usure ou lors d'interventions mettant en cause l'intégrité du matériau ou produit (par exemple perçage, ponçage, découpe, friction...). Ces situations peuvent alors conduire à des expositions importantes si des mesures de protection renforcées ne sont pas prises. Pour rappel, les matériaux et produits répertoriés aux listes A et B de l'annexe 13-9 du code de la santé publique font l'objet d'une évaluation de l'état de conservation dont les modalités sont définies par arrêté. Il convient de suivre les recommandations émises par les opérateurs de repérage dits « diagnostiqueurs » pour la gestion des matériaux ou produits repérés. De façon générale, il est important de veiller au maintien en bon état de conservation des matériaux et produits contenant de l'amiante et de remédier au plus tôt aux situations d'usure anormale ou de dégradation de ceux-ci.

2. Intervention de professionnels soumis aux dispositions du code du travail

Il est recommandé aux particuliers d'éviter dans la mesure du possible toute intervention directe sur des matériaux et produits contenant de l'amiante et de faire appel à des professionnels compétents dans de telles situations. Les entreprises réalisant des opérations sur matériaux et produits contenant de l'amiante sont soumises aux dispositions des articles R. 4412-94 à R. 4412-148 du code du travail. Les entreprises qui réalisent des travaux de retrait ou de confinement de matériaux et produits contenant de l'amiante doivent en particulier être certifiées dans les conditions prévues à l'article R. 4412-129. Cette certification est obligatoire à partir du 1er juillet 2013 pour les entreprises effectuant des travaux de retrait sur l'enveloppe extérieure des immeubles bâtis et à partir du 1er juillet 2014 pour les entreprises de génie civil.

Des documents d'information et des conseils pratiques de prévention adaptés sont disponibles sur le site Travailler-mieux (<http://www.travailler-mieux.gouv.fr>) et sur le site de l'Institut national de recherche et de sécurité pour la prévention des accidents du travail et des maladies professionnelles (<http://www.inrs.fr>).

3. Recommandations générales de sécurité

Il convient d'éviter au maximum l'émission de poussières notamment lors d'interventions ponctuelles non répétées, par exemple :

Constat de repérage Amiante n° 24/1MO 215 (a) Amiante

- perçage d'un mur pour accrocher un tableau ;
- remplacement de joints sur des matériaux contenant de l'amiante ;
- travaux réalisés à proximité d'un matériau contenant de l'amiante en bon état, par exemple des interventions légères dans des boîtiers électriques, sur des gaines ou des circuits situés sous un focage sans action directe sur celui-ci, de remplacement d'une vanne sur une canalisation calorifugée à l'amiante.

L'émission de poussières peut être limitée par humidification locale des matériaux contenant de l'amiante en prenant les mesures nécessaires pour éviter tout risque électrique et/ou en utilisant de préférence des outils manuels ou des outils à vitesse lente. Le port d'équipements adaptés de protection respiratoire est recommandé. Le port d'une combinaison jetable permet d'éviter la propagation de fibres d'amiante en dehors de la zone de travail. Les combinaisons doivent être jetées après chaque utilisation. Des informations sur le choix des équipements de protection sont disponibles sur le site Internet amiante de l'INRS à l'adresse suivante : www.amiante.inrs.fr. De plus, il convient de disposer d'un sac à déchets à proximité immédiate de la zone de travail et d'une éponge ou d'un chiffon humide de nettoyage.

4. Gestion des déchets contenant de l'amiante

Les déchets de toute nature contenant de l'amiante sont des déchets dangereux. A ce titre, un certain nombre de dispositions réglementaires, dont les principales sont rappelées ci-après, encadrent leur élimination. Lors de travaux conduisant à un désamiantage de tout ou partie de l'immeuble, la personne pour laquelle les travaux sont réalisés, c'est-à-dire les maîtres d'ouvrage, en règle générale les propriétaires, ont la responsabilité de la bonne gestion des déchets produits, conformément aux dispositions de l'article L. 541-2 du code de l'environnement. Ce sont les producteurs des déchets au sens du code de l'environnement. Les déchets liés au fonctionnement d'un chantier (équipements de protection, matériel, filtres, bâches, etc.) sont de la responsabilité de l'entreprise qui réalise les travaux.

a. Conditionnement des déchets

Les déchets de toute nature susceptibles de libérer des fibres d'amiante sont conditionnés et traités de manière à ne pas provoquer d'émission de poussières. Ils sont ramassés au fur et à mesure de leur production et conditionnés dans des emballages appropriés et fermés, avec apposition de l'étiquetage prévu par le décret no 88-466 du 28 avril 1988 relatif aux produits contenant de l'amiante et par le code de l'environnement notamment ses articles R. 551-1 à R. 551-13 relatifs aux dispositions générales relatives à tous les ouvrages d'infrastructures en matière de stationnement, chargement ou déchargement de matières dangereuses. Les professionnels soumis aux dispositions du code du travail doivent procéder à l'évacuation des déchets, hors du chantier, aussitôt que possible, dès que le volume le justifie après décontamination de leurs emballages.

b. Apport en déchèterie

Environ 10 % des déchèteries acceptent les déchets d'amiante liés à des matériaux inertes ayant conservé leur intégrité provenant de ménages, voire d'artisans. Tout autre déchet contenant de l'amiante est interdit en déchèterie. A partir du 1er janvier 2013, les exploitants de déchèterie ont l'obligation de fournir aux usagers les emballages et l'étiquetage appropriés aux déchets d'amiante.

c. Filières d'élimination des déchets

Les matériaux contenant de l'amiante ainsi que les équipements de protection (combinaison, masque, gants...) et les déchets issus du nettoyage (chiffon...) sont des déchets dangereux. En fonction de leur nature, plusieurs filières d'élimination peuvent être envisagées. Les déchets contenant de l'amiante liés à des matériaux inertes ayant conservé leur intégrité peuvent être éliminés dans des installations de stockage de déchets non dangereux. Si ces installations disposent d'un casier de stockage dédié à ce type de déchets. Tout autre déchet amiante doit être éliminé dans une installation de stockage pour déchets dangereux ou être vitrifiés. En particulier, les déchets liés au fonctionnement du chantier, lorsqu'ils sont susceptibles d'être contaminés par de l'amiante, doivent être éliminés dans une installation de stockage pour déchets dangereux ou être vitrifiés.

d. Information sur les déchèteries et les installations d'élimination des déchets d'amiante

Les informations relatives aux déchèteries acceptant des déchets d'amiante liés et aux installations d'élimination des déchets d'amiante peuvent être obtenues auprès :

- de la préfecture ou de la direction régionale de l'environnement, de l'aménagement et du logement (direction régionale et interdépartementale de l'environnement et de l'énergie en Ile-de-France) ou de la direction de l'environnement, de l'aménagement et du logement ;
- du conseil général (ou conseil régional en Ile-de-France) au regard de ses compétences de planification sur les déchets dangereux ;
- ou sur la base de données « déchets » gérée par l'Agence de l'environnement et de la maîtrise de l'énergie, directement accessible sur internet à l'adresse suivante : www.sinoe.org.

e. Tracabilité

Le producteur des déchets remplit un bordereau de suivi des déchets d'amiante (BSDA, CERFA no 11861). Le formulaire CERFA est téléchargeable sur le site du ministère chargé de l'environnement. Le propriétaire recevra l'original du bordereau rempli par les autres intervenants (entreprise de travaux, transporteur, exploitant de l'installation de stockage ou du site de vitrification). Dans tous les cas, le producteur des déchets devra avoir préalablement obtenu un certificat d'acceptation préalable lui garantissant l'effectivité d'une filière d'élimination des déchets. Par exception, le bordereau de suivi des déchets d'amiante n'est pas imposé aux particuliers voire aux artisans qui se rendent dans une déchèterie pour y déposer des déchets d'amiante liés à des matériaux inertes ayant conservé leur intégrité. Ils ne doivent pas remplir un bordereau de suivi de déchets d'amiante, ce dernier étant élaboré par la déchèterie.

7. 6 - Annexe - Autres documents



CABINET PAILLARD
HPUC

Constat de risque d'exposition au plomb CREP

Numéro de dossier : 24/IMO [REDACTED] 3215
Norme méthodologique employée : AFNOR NFX46-030
Arrêté d'application : Arrêté du 19 août 2011
Date du repérage : 02/05/2024

Adresse du bien immobilier Localisation du ou des bâtiments : Département ... Paris Adresse 130 rue de Tocqueville Commune 75017 PARIS - 17EME Désignation et situation du ou des lot(s) de copropriété : Bât. C RDJ, Lot numéro 1204	Donneur d'ordre / Propriétaire : Donneur d'ordre : M. BERNABEU Propriétaire : M. [REDACTED] 124 Av de Villiers 75017 PARIS - 17EME
--	---

Le CREP suivant concerne :			
<input checked="" type="checkbox"/>	Les parties privatives	<input checked="" type="checkbox"/>	Avant la vente
<input type="checkbox"/>	Les parties occupées	<input type="checkbox"/>	Avant la mise en location
<input type="checkbox"/>	Les parties communes d'un immeuble	<input type="checkbox"/>	Avant travaux N.B. Les travaux visés sont définis dans l'arrêté du 19 août 2011 relatif aux travaux en parties communes nécessitant l'établissement d'un CREP
L'occupant est :		Le locataire	
Nom de l'occupant, si différent du propriétaire :			
Présence et nombre d'enfants mineurs, dont des enfants de moins de 6 ans		NON	Nombre total : Nombre d'enfants de moins de 6 ans :

Société réalisant le constat	
Nom et prénom de l'auteur du constat	CHIERE Jean-Louis
N° de certificat de certification	DTI2217 le 18/02/2023
Nom de l'organisme de certification	DEKRA Certification
Organisme d'assurance professionnelle	ALLIANZ
N° de contrat d'assurance	54862353
Date de validité :	01/01/2024

Appareil utilisé	
Nom du fabricant de l'appareil	FONDIS
Modèle de l'appareil / N° de série de l'appareil	NITON XLp 300 / 74208
Nature du radionucléide	109 Cd
Date du dernier chargement de la source	25/09/2021
Activité à cette date et durée de vie de la source	1480 MBq

Conclusion des mesures de concentration en plomb						
	Total	Non mesurées	Classe 0	Classe 1	Classe 2	Classe 3
Nombre d'unités de diagnostic	59	2	47	0	10	0
%	100	3 %	80 %	0 %	17 %	0 %

Ce Constat de Risque d'Exposition au Plomb a été rédigé par CHIERE Jean-Louis le 02/05/2024 conformément à la norme NF X46-030 «Diagnostic plomb — Protocole de réalisation du constat de risque d'exposition au plomb» et en application de l'arrêté du 19 août 2011 relatif au constat de risque d'exposition au plomb.	<u>1</u>
---	----------

Dans le cadre de la mission, il a été repéré des unités de diagnostics de classe 1 et/ou 2. Par conséquent le propriétaire doit veiller à l'entretien des revêtements recouvrant les unités de diagnostics de classe 1 et 2, afin d'éviter leur dégradation future.

Sommaire

1. Rappel de la commande et des références réglementaires	3
2. Renseignements complémentaires concernant la mission	3
2.1 L'appareil à fluorescence X	3
2.2 Le laboratoire d'analyse éventuel	4
2.3 Le bien objet de la mission	4
3. Méthodologie employée	4
3.1 Valeur de référence utilisée pour la mesure du plomb par fluorescence X	4
3.2 Stratégie de mesurage	5
3.3 Recours à l'analyse chimique du plomb par un laboratoire	5
4. Présentation des résultats	5
5. Résultats des mesures	6
6. Conclusion	5
6.1 Classement des unités de diagnostic	8
6.2 Recommandations au propriétaire	8
6.3 Commentaires	8
6.4 Situations de risque de saturnisme infantile et dégradation du bâti	9
6.5 Transmission du constat à l'agence régionale de santé	9
7. Obligations d'informations pour les propriétaires	9
8. Information sur les principales réglementations et recommandations en matière d'exposition au plomb	10
8.1 Textes de référence	10
8.2 Ressources documentaires	10
9. Annexes	11
9.1 Notice d'Information	11
9.2 Illustrations	12
9.3 Analyses chimiques du laboratoire	12

Nombre de pages de rapport : 12

Liste des documents annexes :

- Notice d'information (2 pages)
- Croquis
- Rapport d'analyses chimiques en laboratoire, le cas échéant.

Nombre de pages d'annexes : 2

Constat de risque d'exposition au plomb n° 24/IMO

9 CREP

**1. Rappel de la commande et des références réglementaires****Rappel du cadre réglementaire et des objectifs du CREP**

Le constat de risque d'exposition au plomb (CREP), défini par les articles L.1334-5 à 10 code de la santé publique et R.1334-10 à 12, consiste à mesurer la concentration en plomb des revêtements du bien immobilier, afin d'identifier ceux contenant du plomb, qu'ils soient dégradés ou non, à décrire leur état de conservation et à repérer, le cas échéant, les situations de risque de saturnisme infantile ou de dégradation du bâti.

Les résultats du CREP doivent permettre de connaître non seulement le risque immédiat lié à la présence de revêtements dégradés contenant du plomb (qui génèrent spontanément des poussières ou des écailles pouvant être ingérées par un enfant), mais aussi le risque potentiel lié à la présence de revêtements en bon état contenant du plomb (encore non accessible).

Quand le CREP est réalisé en application des Articles L.1334-6 et L.1334-7, il porte uniquement sur les revêtements privatifs d'un logement, y compris les revêtements extérieurs au logement (volet, portail, grille.)

Quand le CREP est réalisé en application de l'Article L.1334-8, seuls les revêtements des parties communes sont concernés (sans omettre, par exemple, la partie extérieure de la porte palière).

La recherche de canalisations en plomb ne fait pas partie du champ d'application du CREP.

Si le bien immobilier concerné est affecté en partie à des usages autres que l'habitation, le CREP ne porte que sur les parties affectées à l'habitation. Dans les locaux annexes de l'habitation, le CREP porte sur ceux qui sont destinés à un usage courant, tels que la buanderie.

Réalisation d'un constat de risque d'exposition au plomb (CREP) :

dans les parties privatives du bien décrit ci-après en prévision de sa vente (en application de l'Article L.1334-6 du code de la santé publique) ou de sa mise en location (en application de l'Article L.1334-7 du code de la santé publique)

2. Renseignements complémentaires concernant la mission**2.1 L'appareil à fluorescence X**

Nom du fabricant de l'appareil	FONDIS	
Modèle de l'appareil	NITON XLp 300	
N° de série de l'appareil	74208	
Nature du radionucléide	109 Cd	
Date du dernier chargement de la source	25/09/2021	Activité à cette date et durée de vie : 1480 MBq
Autorisation/Déclaration ASN (DGSNR)	N° T950407	Nom du titulaire/signataire CHIERE JL
	Date d'autorisation/de déclaration 08/09/2021	Date de fin de validité (si applicable) 08/09/2026
Nom du titulaire de l'autorisation ASN (DGSNR)	CHIERE JL	
Nom de la Personne Compétente en Radioprotection (PCR)	CHIERE Jean Louis	

Étalon : FONDIS; 226722; 1,01 mg/cm² +/- 0,01 mg/cm²

Vérification de la justesse de l'appareil	n° de mesure	Date de la vérification	Concentration (mg/cm ²)
Etalonnage entrée	1	02/05/2024	i (+/-0,1)
Etalonnage sortie	106	02/05/2024	1 (+/- 0,1)

La vérification de la justesse de l'appareil consiste à réaliser une mesure de la concentration en plomb sur un étalon à une valeur proche du seuil.

En début et en fin de chaque constat et à chaque nouvelle mise sous tension de l'appareil une nouvelle vérification de la justesse de l'appareil est réalisée.

Constat de risque d'exposition au plomb n° 24/IMO/

215

**2.2 Le laboratoire d'analyse éventuel**

Nom du laboratoire d'analyse	Il n'a pas été fait appel à un laboratoire d'analyse
Nom du contact	-
Coordonnées	-
Référence du rapport d'essai	-
Date d'envoi des prélèvements	-
Date de réception des résultats	-

2.3 Le bien objet de la mission

Adresse du bien immobilier	130 rue de Tocqueville 75017 PARIS - 17EME
Description de l'ensemble immobilier	Habitation (partie privative d'immeuble) appartement
Année de construction	< 1949
Localisation du bien objet de la mission	Bât. C RDI Lot numéro 1204,
Nom et coordonnées du propriétaire ou du syndicat de copropriété (dans le cas du CREP sur parties communes)	M. [REDACTED] 124 Av de Villiers 75017 PARIS - 17EME
L'occupant est :	Le locataire
Date(s) de la visite faisant l'objet du CREP	02/05/2024
Croquis du bien immobilier objet de la mission	Voir partie « 5 Résultats des mesures »

Liste des locaux visités

**Couloir,
Pièce 1,
Pièce 2,**Salle de bain,
Wc,
Dressing

Liste des locaux non visités ou non mesurés (avec justification)

Néant**3. Méthodologie employée**

La recherche et la mesure du plomb présent dans les peintures ou les revêtements ont été réalisées selon l'arrêté du 19 août 2011 et la norme NF X 46-030 « Diagnostic Plomb — Protocole de réalisation du Constat de Risque d'Exposition au Plomb ». Les mesures de la concentration surfacique en plomb sont réalisées à l'aide d'un appareil portable à fluorescence X capable d'analyser au moins la raie K du spectre de fluorescence émis en réponse par le plomb, et sont exprimées en mg/cm².

Les éléments de construction de facture récente ou clairement identifiables comme postérieurs au 1er janvier 1949 ne sont pas mesurés, à l'exception des huisseries ou autres éléments métalliques tels que volets, grilles, ... (ceci afin d'identifier la présence éventuelle de minium de plomb). Bien que pouvant être relativement épais, les enduits sont aussi à considérer comme des revêtements susceptibles de contenir du plomb. D'autres revêtements ne sont pas susceptibles de contenir du plomb : toile de verre, moquette, tissus, crépi, papier peint, ainsi que les peintures et enduits manifestement récents, mais ils peuvent masquer un autre revêtement contenant du plomb et sont donc à analyser.

Les revêtements de type carrelage contiennent souvent du plomb, mais ils ne sont pas visés par le présent arrêté car ce plomb n'est pas accessible.

3.1 Valeur de référence utilisée pour la mesure du plomb par fluorescence X

Les mesures par fluorescence X effectuées sur des revêtements sont interprétées en fonction de la valeur de référence fixée par l'arrêté du 19 août 2011 relatif au constat de risque d'exposition au plomb (article 5) : 1 mg/cm².

3.2 Stratégie de mesurage

Sur chaque unité de diagnostic recouverte d'un revêtement, l'auteur du constat effectue :

- 1 seule mesure si celle-ci montre la présence de plomb à une concentration supérieure ou égale au seuil de 1 milligramme par centimètre carré (1 mg/cm²) ;
- 2 mesures si la première ne montre pas la présence de plomb à une concentration supérieure ou égale au seuil de 1 milligramme par centimètre carré (1 mg/cm²) ;
- 3 mesures si les deux premières ne montrent pas la présence de plomb à une concentration supérieure ou égale au seuil de 1 milligramme par centimètre carré (1 mg/cm²), mais que des unités de diagnostic du même type ont été mesurées avec une concentration en plomb supérieure ou égale à ce seuil dans un même local.

Dans le cas où plusieurs mesures sont effectuées sur une unité de diagnostic, elles sont réalisées à des endroits différents pour minimiser le risque de faux négatifs.

3.3 Recours à l'analyse chimique du plomb par un laboratoire

L'auteur du constat tel que défini à l'Article 4 de l'Arrêté du 19 août 2011 peut recourir à des prélèvements de revêtements qui sont analysés en laboratoire pour la recherche du plomb acido-soluble selon la norme NF X 46-031 «Diagnostic plomb — Analyse chimique des peintures pour la recherche de la fraction acido-soluble du plomb», dans le cas suivant :

- lorsque l'auteur du constat repère des revêtements dégradés et qu'il estime ne pas pouvoir conclure quant à la présence de plomb dans ces revêtements.

Le prélèvement est réalisé conformément aux préconisations de la norme NF X 46-030 «Diagnostic Plomb — Protocole de réalisation du Constat de Risque d'Exposition au Plomb» précitée sur une surface suffisante pour que le laboratoire dispose d'un échantillon permettant l'analyse dans de bonnes conditions (prélèvement de 0,5 g à 1 g).

L'ensemble des couches de peintures est prélevé en veillant à inclure la couche la plus profonde. L'auteur du constat évite le prélèvement du substrat ou tous corps étrangers qui risquent d'avoir pour effet de diluer la concentration en plomb de l'échantillon. Le prélèvement est réalisé avec les précautions nécessaires pour éviter la dissémination de poussières.

Quel que soit le résultat de l'analyse par fluorescence X, une mesure sera déclarée négative si la fraction acido-soluble mesurée en laboratoire est strictement inférieure à 1,5 mg/g

4. Présentation des résultats

Afin de faciliter la localisation des mesures, l'auteur du constat divise chaque local en plusieurs zones, auxquelles il attribue une lettre (A, B, C...) selon la convention décrite ci-dessous.

La convention d'écriture sur le croquis et dans le tableau des mesures est la suivante :

- la zone de l'accès au local est nommée «A» et est reportée sur le croquis. Les autres zones sont nommées «B», «C», «D», ... dans le sens des aiguilles d'une montre ;
- la zone «plafond» est indiquée en clair.

Les unités de diagnostic (UD) (par exemple : un mur d'un local, la plinthe du même mur, l'ouvrant d'un portant ou le dormant d'une fenêtre, ...) faisant l'objet d'une mesure sont classées dans le tableau des mesures selon le tableau suivant en fonction de la concentration en plomb et de la nature de la dégradation.

NOTE Une unité de diagnostic (UD) est un ou plusieurs éléments de construction ayant même substrat et même historique en matière de construction et de revêtement.

Concentration en plomb	Nature des dégradations	Classement
< seuils		0
2 seuils	Non dégradé ou non visible	1

Constat de risque d'exposition au plomb n° 24/IMO



215

	Etat d'usage	2
	Dégradé	3

5. Résultats des mesures

	Total UD	Non mesurées	Classe 0	Classe 1	Classe 2	Classe 3
Couloir	13	-	8 (85%)	-	2 (15%)	-
Pièce 1	13	-	9 (69%)	-	4 (31%)	-
Pièce 2	10	-	8 (80%)	-	2 (20%)	-
Salle de bain	9	1 (11%)	8 (89%)	-	-	-
Wc	7	1 (14%)	6 (86%)	-	-	-
Dressing	7	-	5 (71%)	-	2 (29%)	-
TOTAL	59	2 (3%)	47 (80%)	-	10 (17%)	-

Couloir

Nombre d'unités de diagnostic :13- Nombre d'unités de diagnostic de classe 3 repère : 0 soit 0 %

N	z.s	Unité de diagnostic	Substrat	Revêtement apparent	Localisation mesure	Méthode de mesure	Type de dégradation	Classement UD	Observation
2	A	Mur	Plâtre	Peinture	partie basse (< 1m)	0		0	
3	B	Mur	Pixbe	Peinture	partie basse (< 1m)	0		0	
4	C	Mur	Plâtre	Peinture	partie haute (> 1m)	0		0	
5	o	Mur	Plâtre	Peinture	partie basse (< 1m)	0		0	
6	o	Platond	Pite	Peinture	mesure 1	0		0	
7	o	Plinthes	Bois	Peinture	mesure 1	0		0	
8	o	Plinthes	Bois	Peinture	mesure 2	0		0	
14	A	Fonéte intone	Bois	Peinture	partie mobile	8,5	Etat d'usage (Usure par friction)	2	
15	A	Fonéte exte	Bois	Peinture	partie mobile	7,52	Etat d'usage (Usure par friction)	2	
16	%	Porte	Bors	Peinture	partie mobile	0		0	
17	%	Porte 2	Bors	Peinture	partie mobile	0		0	
18	B	Porte 2	Bis	Peinture	partie mobile	0		0	
19	c	Porte 3	Boi	Peinture	partie mobile	0		0	
20	c	Porte 3	Boi	Peinture	partie mobile	0		0	
21	c	Porte 4	Bois	Peinture	partie mobile	0		0	
22	c	Porte 5	Bor	Peinture	partie mobile	0		0	

Pièce 1

Nombre d'unités de diagnostic :13- Nombre d'unités de diagnostic de classe 3 repère 0 soit 0 %

N°	Zone	Unité de diagnostic	Substrat	Revêtement apparent	Localisation mesure	Méthode de mesure	Type de dégradation	Classement UD	Observation
23	A	Mur	FINre	Peinture	partie basse (< 1m)	0		0	
24	B	Mu	Pire	Peinture	partie basse (< 1m)	0		0	
25	B	Mu	Pire	Peinture	partie basse (< 1m)	0		0	
26	c	Mu	Fior.	Peinture	partie basse (< 1m)	0		0	
27	D	Mur	PIAe	Peinture	partie basse (< 1m)	0		0	
28	o	Platond	Flidre	Peinture	mesure 1	0		0	
29	o	Plinthes	fis.	Peinture	mesure 1	0		0	
30	o	Plinthes	fis.	Peinture	mesure 2	0		0	
31	B	Fonete 1 inteneim	Bot	Peinture	partie mobile	8,53	Etat d'usage (Usure par friction)	2	
32	B	Fonete 1 eicteure	Bos	Peinture	partie mobile	4,71	Etat d'usage (Usure par friction)	2	
33	D	Fonete 2 inteneure	Bois	Peinture	partie mobile	33	Etat d'usage (Usure par friction)	3	
34	o	Fonete 2 extonoure	Bois	Peinture	partie mobile	164	Etat d'usage (Usure par friction)	2	
35	A	Porte	Bois	Peinture	partie mobile	2		0	
36	B	ve. i	Motal	Porturel	partie haute	0		0	
37	o	volet 2	Motal	Porturel	partie basse	0		0	

Pièce 2

Nombre d'unités de diagnostic :10- Nombre d'unités de diagnostic de classe 3 repère 0 soit 0 %

N°	Zone	Unité de diagnostic	Substrat	Revêtement apparent	Localisation mesure	Méthode de mesure	Type de dégradation	Classement UD	Observation
38	A	Mur	Flidre	Peinture	partie basse (< 1m)	0		0	
39	A	Mur	Flidre	Peinture	partie basse (< 1m)	0		0	

Constat de risque d'exposition au plomb no 24/IMO [REDACTED] **699cpEP**

3215

51	B	M	F1nrr4	Peinture	partie basse (1 m)	0		
52	C	Mur	Flor.	pn	partie haute (> 1m)	0		
53					partie haute (1 m)	0		
	D	Mu	Plilure	Peinture	partie haute (> 1m)	0		
					partie haute (1 m)	0		
		Plalon	Finre:	Peinture	mesure 2	0		
58		Plinthes	bois	Pointurel	mesure 1	0		
59					mesure 2	0		
60	C	F enotre nt-nou-	Bs	Peinture	partie haute	4,57	Etoit dusage (Usure par friction)	
e1	D	Fenotr; erteneure	Bois	Peinture	partie haute	6,12	Etoit dusage (Usure par friction)	
63	A	Porte	Bois	Peinture	partie haute	0		
64	C	Volet	Metal	Peinture	partie haute	0		
65					partie haute	0		

Salle de bain

Nombre d'unités de diagnostic 9 - Nombre d'unités de diagnostic de classe 3 repéré : 0 soit 0 %

N°	Zone	Une de degastic	Substrat	Revetement	Localisation mesure	Mesure (mg/m²)	Type de degradation	Classement UD	Observation
67	A	Mur	Platre	Peinture	partie basse (< 1m)	0		0	
68	B	Mu	Platre	Peinture	partie haute (> 1m)	0		(1)	
71	F	M	Flerre	Peinture	partie basse (0-1m)	0		0	
72	D	Mur	Platre	Peinture	partie basse (0-1m)	0		0	
74	F	Mr	Platre	Peinture	partie basse (0-1m)	0		0	
70	F	Mur	Platre	Peinture	partie basse (0-1m)	0		0	
77	F	Mur	Platre	Peinture	partie basse (0-1m)	0		0	
76		Plalon	Platre	Peinture	mesure 1	0		0	
78		Plinthes	Carrelage		mesure 2	0		NM	At-senco de revetement
80	A	Porte	Bois	Peinture	Non mesuré	0		0	
61					partie mobile	0		0	

Wc

Nombre d'unités de diagnostic 7 - Nombre d'unités de diagnostic de classe 3 repéré : 0 soit 0 %

N°	Zone	Unité de diagnostic	Substrat	Revetement	Localisation mesure	Mesure (mg/m²)	Type de degradation	Classement UD	Observation
83	a	Mur	Platre	Peinture	partie basse (< 1m)	0		0	
84	B	Mur	Platre	Peinture	partie haute (> 1m)	0		0	
25					partie basse (< 1m)	0		0	
87		Mu	Pixre	Peinture	partie haute (> 1m)	0		0	
88	D	Mur	Fare	Peinture	partie basse (< 1m)	0		0	
89					partie haute (> 1m)	0		0	
91		Plalon	Plr-	Peinture	mesure 1	0		0	
		Plinthes	Carrel 399		mesure 2	0		NM	Aicamr, / iliv'icalon
9a	A	Porte	Bois	Peinture	partie mobile	0		0	
91					partie mobile	0		0	

Dressing

Nombre d'unités de diagnostic 7 - Nombre d'unités de diagnostic de classe 3 repéré : 0 soit 0 %

N°	Zone	Unité de diagnostic	Substrat	Revetement	Localisation mesure	Mesure (mg/m²)	Type de degradation	Classement UD	Observation
94	A	Mur	Platre	Peinture	partie basse (< 1m)	0		0	
96	B	Mur	F intro	Peinture	partie haute (> 1m)	0		0	
97					partie basse (< 1m)	0		0	
98		Mur	Platre	Peinture	partie haute (> 1m)	0		0	
99					partie basse (< 1m)	0		0	
100		Plalon	Platre	Peinture	mesure 1	0		0	
102		Plinthes	Bois	Peinture	mesure 2	0		0	
103					mesure 1	0		0	
104	C	F enetre intereure	Bois	Peinture	partie mobile	6,12	Etoit dusage (Usure par friction)	2	
105	C	Fenotr, exteuneum	Bois	Peinture	partie mobile	5,78	Etoit dusage (Usure par friction)	2	

NM : Non mesuré car l'unité de diagnostic n'est pas visée par la réglementation.

* L'état de conservation sera, le cas échéant, complété par la nature de la dégradation.

Localisation des mesures sur croquis de repérage

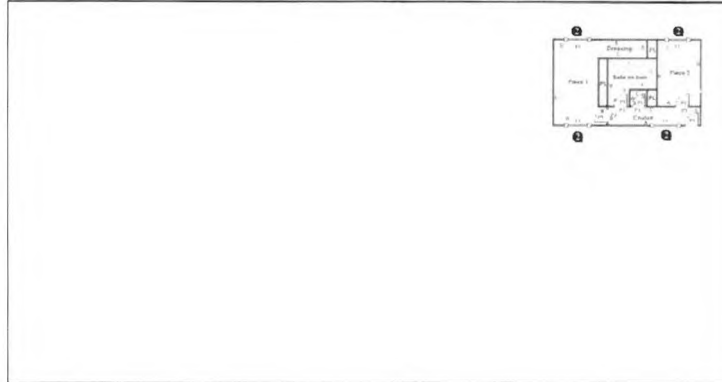

6. Conclusion

6.1 Classement des unités de diagnostic

Les mesures de concentration en plomb sont regroupées dans le tableau de synthèse suivant :

	Total	Non mesurées	Classe 0	Classe 1	Classe 2	Classe 3
Nombre d'unités de diagnostic	59	2	47	0	10	0
%	100	3 %	80 %	0 %	17 %	0 %

6.2 Recommandations au propriétaire

Le plomb (principalement la céruse) contenu dans les revêtements peut provoquer une intoxication des personnes, en particulier des jeunes enfants, dès lors qu'il est inhalé ou ingéré. Les travaux qui seraient conduits sur les surfaces identifiées comme recouvertes de peinture d'une concentration surfacique en plomb égale ou supérieure à 1 mg/cm² devront s'accompagner de mesures de protection collectives et individuelles visant à contrôler la dissémination de poussières toxiques et à éviter toute exposition au plomb tant pour les intervenants que pour les occupants de l'immeuble et la population environnante.

Lors de la présente mission il a été mis en évidence la présence de revêtements contenant du plomb au-delà des seuils en vigueur.

Du fait de la présence de revêtements contenant du plomb au-delà des seuils en vigueur et de la nature des dégradations constatées (non dégradé, non visible, état d'usage) sur certaines unités de diagnostic, le propriétaire doit veiller à l'entretien des revêtements recouvrant les unités de diagnostic de classe 1 et 2, afin d'éviter leur dégradation future.

6.3 Commentaires

Constatations diverses :

Néant

Validité du constat :

Constat de risque d'exposition au plomb n° 24/TMO

215

(9) CREP

Du fait de la présence de revêtement contenant du plomb à des concentrations supérieures aux seuils définis par arrêté des ministres chargés de la santé et de la construction, le présent constat a une durée de validité de 1 an (jusqu'au 01/05/2025).

Documents remis par le donneur d'ordre à l'opérateur de repérage :
Néant

Représentant du propriétaire (accompagnateur) :
locataire Renée LENORE 06 44 26 73 69

6.4 Situations de risque de saturnisme infantile et de dégradation du bâti

(Au sens des articles 1 et 8 du texte 40 de l'arrêté du 19 août 2011 relatif au Constat de Risque d'Exposition au Plomb)

Situations de risque de saturnisme infantile

NON	Au moins un local parmi les locaux objets du constat présente au moins 50% d'unités de diagnostic de classe 3
NON	L'ensemble des locaux objets du constat présente au moins 20% d'unités de diagnostic de classe 3

Situations de dégradation de bâti

NON	Les locaux objets du constat présentent au moins un plancher ou plafond menaçant de s'effondrer ou en tout ou partie effondré
NON	Les locaux objets du constat présentent des traces importantes de coulures, de ruissellements ou d'écoulements d'eau sur plusieurs unités de diagnostic d'une même pièce
NON	Les locaux objets du constat présentent plusieurs unités de diagnostic d'une même pièce recouvertes de moisissures ou de nombreuses taches d'humidité.

6.5 Transmission du constat à l'agence régionale de santé

NON	Si le constat identifie au moins l'une de ces cinq situations, son auteur transmet, dans un délai de cinq jours ouvrables, une copie du rapport au directeur général de l'agence régionale de santé d'implantation du bien expertisé en application de l'article L. 1334-10 du code de la santé publique.
-----	---

En application de l'Article R. 1334-10 du code de la santé publique, l'auteur du présent constat informe de cette transmission le propriétaire, le syndicat des copropriétaires ou l'exploitant du local d'hébergement

Remarque : Néant

Nota : Le présent rapport est établi par une personne dont les compétences sont certifiées par DEKRA Certification - Immeuble la Boursidière - Porte I - Rue de La Boursidière 92350 LE PLESSIS-ROBINSON (détail sur www.info-certif.fr)

Fait à SAINT GRATIEN, le 09/05/2024

Par : CHIERE Jean-Louis

7. Obligations d'informations pour les propriétaires

Décret n° 2006-474 du 25 avril 2006 relatif à la lutte contre le saturnisme, Article R.1334-12 du code de la santé publique :

«L'information des occupants et des personnes amenées à exécuter des travaux, prévue par l'article L.1334-9 est réalisée par la remise du constat de risque d'exposition au plomb (CREP) par le propriétaire ou l'exploitant du local d'hébergement.»

«Le CREP est tenu par le propriétaire ou l'exploitant du local d'hébergement à disposition des agents ou services mentionnés à l'Article L.1421-1 du code de la santé publique ainsi, le cas échéant, des agents chargés du contrôle de la réglementation du travail et des agents des services de prévention, des organismes de Sécurité Sociale.»

Article L1334-9 :

Si le constat, établi dans les conditions mentionnées aux articles L. 1334-6 à L. 1334-8, met en évidence la présence de revêtements dégradés contenant du plomb à des concentrations supérieures aux seuils définis par l'arrêté mentionné à l'article L. 1334-2, le propriétaire ou l'exploitant du local d'hébergement doit en informer les occupants et les personnes amenées à faire des travaux dans l'immeuble ou la partie d'immeuble concerné. Il procède aux travaux appropriés pour supprimer le risque d'exposition au plomb, tout en garantissant la sécurité des occupants. En cas de location, lesdits travaux incombent au propriétaire bailleur. La non-réalisation desdits travaux par le propriétaire bailleur, avant la mise en location du logement, constitue un manquement aux obligations particulières de sécurité et de prudence susceptible d'engager sa responsabilité pénale.

8. Information sur les principales réglementations et recommandations en matière d'exposition au plomb

8.1 Textes de référence

Code de la santé publique :

- Code de la santé publique : Articles L.1334-1 à L. 1334-12 et Articles R.1334-1 à R.1334-13 (lutte contre la présence de plomb) ;
- Loi n° 2004-806 du 9 août 2004 relative à la politique de santé publique Articles 72 à 78 modifiant le code de la santé publique ;
- Décret n° 2006-474 du 25 avril 2006 relatif à la lutte contre le saturnisme ;
- Arrêté du 19 août 2011 relatif au constat de risque d'exposition au plomb.

Code de la construction et de l'habitat :

- Code de la construction et de l'habitation : Articles L.271-4 à L.271-6 (Dossier de diagnostic technique) et Articles R.271-1 à R.271-4 (Conditions d'établissement du dossier de diagnostic technique) ;
- Ordonnance n° 2005-655 du 8 juin 2005 relative au logement et à la construction ;
- Décret n° 2006-1114 du 5 septembre 2006 relatif aux diagnostics techniques immobiliers et modifiant le code de la construction et de l'habitation et le code de la santé publique.

Code du travail pour la prévention des risques professionnels liés à l'exposition au plomb :

- Code du travail : Articles L.233-5-1, R.231-51 à R.231-54, R.231-56 et suivants, R.231-58 et suivants, R.233-1, R.233-42 et suivants ;
- Décret n° 2001-97 du 1er février 2001 établissant les règles particulières de prévention des risques cancérogènes, mutagènes ou toxiques pour la reproduction et modifiant le code du travail ;
- Décret n° 93-41 du 11 janvier 1993 relatif aux mesures d'organisation, aux conditions de mise en œuvre et d'utilisation applicables aux équipements de travail et moyens de protection soumis à l'Article L.233-5-1 du code du travail et modifiant ce code (équipements de protection individuelle et vêtements de travail) ;
- Décret n° 2003-1254 du 23 décembre 2003 relatif à la prévention du risque chimique et modifiant le code du travail ;
- Loi n° 91-1414 du 31 décembre 1991 modifiant le code du travail et le code de la santé publique en vue de favoriser la prévention des risques professionnels et portant transposition de directives européennes relatives à la santé et à la sécurité du travail (Équipements de travail) ;
- Décret n° 92-1261 du 3 décembre 1992 relatif à la prévention des risques chimiques (Articles R.231-51 à R.231-54 du code du travail) ;
- Arrêté du 19 mars 1993 fixant, en application de l'Article R.237-8 du code du travail, la liste des travaux dangereux pour lesquels il est établi un plan de prévention.

8.2 Ressources documentaires

Documents techniques :

- Fiche de sécurité H2 F 13 99 Maladies Professionnelles, Plomb, OPPBTP, janvier 1999 ;
- Guide à l'usage des professionnels du bâtiment, Peintures au plomb, Aide au choix d'une technique de traitement, OPPBTP, FFB, CEBTP, Éditions OPPBTP 4e trimestre 2001 ;

3215

- Document ED 909 Interventions sur les peintures contenant du plomb, prévention des risques professionnels, INRS, avril 2003 ;
- Norme AFNOR NF X 46-030 «Diagnostic plomb — Protocole de réalisation du constat de risque d'exposition au plomb».

Sites Internet :

- **Ministère chargé de la santé** (textes officiels, précautions à prendre en cas de travaux portant sur des peintures au plomb, obligations des différents acteurs, ...) :
<http://www.sante.gouv.fr> (dossiers thématiques «Plomb» ou «Saturnisme»)
- **Ministère chargé du logement** :
<http://www.logement.gouv.fr>
- **Agence nationale de l'habitat (ANAH)** :
<http://www.anah.fr> (fiche *Peintures au plomb* disponible, notamment)
- **Institut national de recherche et de sécurité (INRS)** :
<http://www.inrs.fr> (règles de prévention du risque chimique, fiche toxicologique plomb et composés minéraux, ...)

9. Annexes**9.1 Notice d'Information**

Si le logement que vous vendez, achetez ou louez, comporte des revêtements contenant du plomb : sachez que le plomb est dangereux pour la santé.

Deux documents vous informent :

- Le constat de risque d'exposition au plomb vous permet de localiser précisément ces revêtements : lisez-le attentivement !
- La présente notice d'information résume ce que vous devez savoir pour éviter l'exposition au plomb dans ce logement.

Les effets du plomb sur la santé

L'ingestion ou l'inhalation de plomb est toxique. Elle provoque des effets réversibles (anémie, troubles digestifs) ou irréversibles (atteinte du système nerveux, baisse du quotient intellectuel, etc...). Une fois dans l'organisme, le plomb est stocké, notamment dans les os, d'où il peut être libéré dans le sang, des années ou même des dizaines d'années plus tard. **L'intoxication chronique par le plomb, appelée saturnisme, est particulièrement grave chez le jeune enfant. Les femmes en âge de procréer doivent également se protéger car, pendant la grossesse, le plomb peut traverser le placenta et contaminer le fœtus.**

Les mesures de prévention en présence de revêtements contenant du plomb

Des peintures fortement chargées en plomb (cénuse) ont été couramment utilisées jusque vers 1950. Ces peintures souvent recouvertes par d'autres revêtements depuis, peuvent être dégradés à cause de l'humidité, à la suite d'un choc, par grattage ou à l'occasion de travaux : les écailles et la poussière ainsi libérées constituent alors une source d'intoxication. Ces peintures représentent le principal risque d'exposition au plomb dans l'habitation.

Le plomb contenu dans les peintures ne présente pas de risque tant qu'elles sont en bon état ou inaccessibles. En revanche, le risque apparaît dès qu'elles s'écailent ou se dégradent. Dans ce cas, votre enfant peut s'intoxiquer :

- S'il porte à la bouche des écailles de peinture contenant du plomb ;
- S'il se trouve dans une pièce contaminée par des poussières contenant du plomb ;
- S'il reste à proximité de travaux dégageant des poussières contenant du plomb.

Le plomb en feuille contenu dans certains papiers peints (posés parfois sur les parties humides des murs) n'est dangereux qu'en cas d'ingestion de fragments de papier. Le plomb laminé des balcons et rebords extérieurs de fenêtre n'est dangereux que si l'enfant a accès à ces surfaces. Y porte la bouche ou suce ses doigts après les avoir touchées.

Pour éviter que votre enfant ne s'intoxique :

- Surveillez l'état des peintures et effectuez les menues réparations qui s'imposent sans attendre qu'elles s'aggravent.
- Lutte contre l'humidité, qui favorise la dégradation des peintures ;
- Evitez le risque d'accumulation des poussières : ne posez pas de moquette dans les pièces où l'enfant joue, nettoyez souvent le sol, les rebords des fenêtres avec une serpillière humide ;
- Veillez à ce que votre enfant n'ait pas accès à des peintures dégradées, à des papiers peints contenant une feuille de plomb, ou à du plomb laminé (balcons, rebords extérieurs de fenêtres) ; lavez ses mains, ses jouets.

En cas de travaux portant sur des revêtements contenant du plomb : prenez des précautions

- Si vous confiez les travaux à une entreprise, remettez-lui une copie du constat du risque d'exposition au plomb, afin qu'elle mette en œuvre les mesures de prévention adéquates ;
- Tenez les jeunes enfants éloignés du logement pendant toute la durée des travaux. Avant tout retour d'un enfant après travaux, les locaux doivent être parfaitement nettoyés ;
- Si vous réalisez les travaux vous-même, prenez soin d'éviter la dissémination de poussières contaminées dans tout le logement et éventuellement le voisinage.

Si vous êtes enceinte :

- **Ne réalisez jamais vous-même des travaux portant sur des revêtements contenant du plomb ;**
- **Éloignez-vous de tous travaux portant sur des revêtements contenant du plomb**

Si vous craignez qu'il existe un risque pour votre santé ou celle de votre enfant, parlez-en à votre médecin (généraliste, pédiatre, médecin de protection maternelle et infantile, médecin scolaire) qui prescrira, s'il le juge utile, un dosage de plomb dans le sang (plombémie). Des informations sur la prévention du saturnisme peuvent être obtenues auprès des directions départementales de l'équipement ou des directions départementales des affaires sanitaires et sociales, ou sur les sites Internet des ministères chargés de la santé et du logement.

9.2 Illustrations

Aucune photo illustration n'a été jointe à ce rapport.

9.3 Analyses chimiques du laboratoire

Aucune analyse chimique n'a été réalisée en laboratoire.

WENCH



CABINET PAILLARD
HPUC

Etat de l'Installation Interieure d'Electricité

Numéro de dossier : 24/IMO [REDACTED] 3215
Date du repérage : 02/05/2024
Heure d'arrivée : 10 h 30
Durée du repérage : 01 h 56

La présente mission consiste, suivant l'arrêté du 28 septembre 2017 et du 14 avril 2011, à établir un état de l'installation électrique, en vue d'évaluer les risques pouvant porter atteinte à la sécurité des personnes. (Application des articles L. 134-7 du code de la construction et de l'habitation). En aucun cas, il ne s'agit d'un contrôle de conformité de l'installation vis-à-vis de la réglementation en vigueur. Cet état de l'installation intérieure d'électricité a une durée de validité de 3 ans.

1. - Désignation et description du local d'habitation et de ses dépendances

Localisation du local d'habitation et de ses dépendances :
Type d'immeuble : **Appartement**
Adresse : **130 rue de Tocqueville**
Commune : **75017 PARIS - 17EME**
Département : **Paris**
Référence cadastrale : Identifiant fiscal : **N/A**
Désignation et situation du ou des lot(s) de copropriété :
Bât. C RDJ, Lot numéro 1204
Périmètre de repérage : **appartement**
Année de construction : **< 1949**
Année de l'installation : **> 15 ans**
Distributeur d'électricité : **Engie**
Parties du bien non visitées : **Néant**

2. - Identification du donneur d'ordre

Identité du donneur d'ordre :
Nom et prénom : **M. BERNABEU**
Adresse :
Téléphone et adresse internet : **Non communiqués**
Qualité du donneur d'ordre (can déclaration de l'intéresse) : **COMMISSAIRE DE JUSTICE**
Propriétaire du local d'habitation et de ses dépendances :
Nom et prénom : **M. [REDACTED]**
Adresse : **124 Av de Villiers**
75017 PARIS - 17EME

3. - Identification de l'opérateur ayant réalisé l'intervention et signé le rapport

Identité de l'opérateur de diagnostic :
Nom et prénom : **JEREMIE DUIS**
Raison sociale et nom de l'entreprise : **CADIC**
Adresse : **7 Bis Av Ernest Renan**
..... **95210 SAINT GRATIEN**
Numéro SIRET : **51955971000016**
Désignation de la compagnie d'assurance : **ALLIANZ**
Numéro de police et date de validité : **54862353 - 01/01/2024**
Le présent rapport est établi par une personne dont les compétences sont certifiées par **DEKRA Certification** le **21/01/2024** jusqu'au **20/01/2031**. (Certification de compétence **DTI2217**)

4. - Rappel des limites du champ de réalisation de l'état de l'Installation Intérieure d'électricité

L'état de l'installation intérieure d'électricité porte sur l'ensemble de l'installation intérieure d'électricité à basse tension des locaux à usage d'habitation située en aval de l'appareil général de commande et de protection de cette installation. Il ne concerne pas les matériels d'utilisation amovibles, ni les circuits internes des matériels d'utilisation fixes, destinés à être reliés à l'installation électrique fixe, ni les installations de production ou de stockage par batteries d'énergie électrique du générateur jusqu'au point d'injection au réseau public de distribution d'énergie ou au point de raccordement à l'installation intérieure. Il ne concerne pas non plus les circuits de téléphonie, de télévision, de réseau informatique, de vidéophonie, de centrale d'alarme, etc., lorsqu'ils sont alimentés en régime permanent sous une tension inférieure ou égale à 50 V en courant alternatif et 120 V en courant continu.

L'intervention de l'opérateur réalisant l'état de l'installation intérieure d'électricité ne porte que sur les constituants visibles, visitables, de l'installation au moment du diagnostic. Elle s'effectue sans démontage de l'installation électrique (hormis le démontage des capots des tableaux électriques lorsque cela est possible) ni destruction des isolants des câbles.

Des éléments dangereux de l'installation intérieure d'électricité peuvent ne pas être repérés, notamment :

- > les parties de l'installation électrique non visibles (incorporées dans le gros œuvre ou le second œuvre ou masquées par du mobilier) ou nécessitant un démontage ou une détérioration pour pouvoir y accéder (boîtes de connexion, conduits, plinthes, goulottes, huisseries, éléments chauffants incorporés dans la maçonnerie, luminaires des piscines plus particulièrement) ;
- > les parties non visibles ou non accessibles des tableaux électriques après démontage de leur capot ;
- > inadéquation entre le courant assigné (calibre) des dispositifs de protection contre les surintensités et la section des conducteurs sur toute la longueur des circuits;

5. - Conclusion relative à l'évaluation des risques pouvant porter atteinte à la sécurité des personnes

L'installation intérieure d'électricité ne comporte aucune anomalie.

L'installation intérieure d'électricité comporte une ou des anomalies.

Anomalies avérées selon les domaines suivants :

L'appareil général de commande et de protection et de son accessibilité.

Dispositif de protection différentiel à l'origine de l'installation / Prise de terre et installation de mise à la terre.

Dispositif de protection contre les surintensités adapté à la section des conducteurs, sur chaque circuit.

La liaison équipotentielle et installation électrique adaptées aux conditions particulières des locaux contenant une douche ou une baignoire.

Matériels électriques présentant des risques de contacts directs avec des éléments sous tension - Protection mécanique des conducteurs.

Matériels électriques vétustes, inadaptés à l'usage.

Domaines	Anomalies
1. L'appareil général de commande et de protection et de son accessibilité	Le dispositif assurant la coupure d'urgence n'est pas situé à l'intérieur du logement ou dans un emplacement accessible directement depuis le logement.
4. La liaison équipotentielle et installation électrique adaptées aux conditions particulières des locaux contenant une douche ou une baignoire	Locaux contenant une baignoire ou une douche : la continuité électrique de la liaison équipotentielle supplémentaire, reliant les éléments conducteurs et les masses des matériels électriques, n'est pas satisfaisante (résistance supérieure à 2 ohms).

Anomalies relatives aux installations particulières :

Appareils d'utilisation situés dans des parties communes et alimentés depuis la partie privative ou inversement.

Piscine privée, ou bassin de fontaine

Informations complémentaires :

Socles de prise de courant, dispositif à courant différentiel résiduel à haute sensibilité

Domaines	Informations complémentaires
IC. Socles de prise de courant, dispositif à courant différentiel résiduel à haute sensibilité.	L'ensemble de l'installation électrique est protégé par au moins un dispositif différentiel à haute sensibilité < 30 mA.
	L'ensemble des socles de prise de courant est du type à obturateur.
	L'ensemble des socles de prise de courant possède un puits de 15 mm.

6. - Avertissement particulier

Points de contrôle n'ayant pu être vérifiés

Domaines	Points de contrôle
Néant	-

Parties du bien (pièces et emplacements) n'ayant pu être visitées et justification :

Néant

7. - Conclusion relative à l'évaluation des risques relevant du devoir de conseil de professionnel

Néant

Nota : Le présent rapport est établi par une personne dont les compétences sont certifiées par DEKRA Certification - Immeuble la Boursidière - Porte I - Rue de La Boursidière 92350 LE PLESSIS-ROBINSON (détail sur www.info-certif.fr)

Dates de visite et d'établissement de l'état :
Visite effectuée le : 02/05/2024
Etat rédigé à SAINT GRATIEN, le 09/05/2024

Par : CHIERE Jean-Louis



Signature du représentant :

8. - Explications détaillées relatives aux risques encourus

Objectif des dispositions et description des risques encourus
Appareil général de commande et de protection : Cet appareil, accessible à l'intérieur du logement, permet d'interrompre, en cas d'urgence, en un lieu unique, connu et accessible, la totalité de la fourniture de l'alimentation électrique. Son absence, son inaccessibilité ou un appareil inadapté ne permet pas d'assurer cette fonction de coupure en cas de danger (risque d'électrisation, voire d'électrocution), d'incendie ou d'intervention sur l'installation électrique.
Protection différentielle à l'origine de l'installation : Ce dispositif permet de protéger les personnes contre les risques de choc électrique lors d'un défaut d'isolement sur un matériel électrique. Son absence ou son mauvais fonctionnement peut être la cause d'une électrisation, voire d'une électrocution.
Prise de terre et installation de mise à la terre : Ces éléments permettent, lors d'un défaut d'isolement sur un matériel électrique, de dévier à la terre le courant de défaut dangereux qui en résulte. L'absence de ces éléments ou leur inexistence partielle peut être la cause d'une électrisation, voire d'une électrocution.
Protection contre les surintensités : Les disjoncteurs divisionnaires ou coupe-circuits à cartouche fusible, à l'origine de chaque circuit, permettent de protéger les conducteurs et câbles électriques contre les échauffements anormaux dus aux surcharges ou courts-circuits. L'absence de ces dispositifs de protection ou leur calibre trop élevé peut être à l'origine d'incendies.
Liaison équipotentielle dans les locaux contenant une baignoire ou une douche : Elle permet d'éviter, lors d'un défaut, que le corps humain ne soit traversé par un courant électrique dangereux. Son absence privilégie, en cas de défaut, l'écoulement du courant électrique par le corps humain, ce qui peut être la cause d'une électrisation, voire d'une électrocution.
Règles liées aux zones dans les locaux contenant une baignoire ou une douche : Les règles de mise en œuvre de l'installation électrique à l'intérieur de tels locaux permettent de limiter le risque de chocs électriques, du fait de la réduction de la résistance électrique du corps humain lorsque celui-ci est mouillé ou immergé. Le non-respect de celles-ci peut être la cause d'une électrisation, voire d'une électrocution.
Matériels électriques présentant des risques de contact direct : Les matériels électriques dont des parties nues sous tension sont accessibles (matériels électriques anciens, fils électriques dénudés, bornes de connexion non placées dans une boîte équipée d'un couvercle, matériels électriques cassés...) présentent d'importants risques d'électrisation, voire d'électrocution.
Matériels électriques vétustes ou inadaptés à l'usage : Ces matériels électriques, lorsqu'ils sont trop anciens, n'assurent pas une protection satisfaisante contre l'accès aux parties nues sous tension ou ne possèdent plus un niveau d'isolement suffisant. Lorsqu'ils ne sont pas adaptés à l'usage que l'on veut en faire, ils deviennent très dangereux lors de leur utilisation. Dans les deux cas, ces matériels présentent d'importants risques d'électrisation, voire d'électrocution.
Appareils d'utilisation situés dans des parties communes et alimentés depuis les parties privées: Lorsque l'installation électrique issue de la partie privée n'est pas mise en œuvre correctement, le contact d'une personne avec la masse d'un matériel électrique en défaut ou une partie active sous tension peut être la cause d'électrisation, voire d'électrocution.
Piscine privée ou bassin de fontaine : Les règles de mise en œuvre de l'installation électrique et des équipements associés à la piscine ou au bassin de fontaine permettent de limiter le risque de chocs électriques, du fait de la réduction de la résistance électrique du corps humain lorsque celui-ci est mouillé ou immergé. Le non-respect de celles-ci peut être la cause d'une électrisation, voire d'une électrocution.

Informations complémentaires

Objectif des dispositions et description des risques encourus
Dispositif(s) différentiel(s) à haute sensibilité protégeant l'ensemble de l'installation électrique : L'objectif est d'assurer rapidement la coupure du courant de l'installation électrique ou ^u du circuit concerné, dès l'apparition d'un courant de défaut même de faible valeur. C'est le cas notamment lors de la défaillance occasionnelle (telle que l'usure normale ou anormale des matériels, l'imprudence ou le défaut d'entretien, la rupture du conducteur de mise à la terre d'un matériel électrique) des mesures classiques de protection contre les risques d'électrisation, voire d'électrocution.
Socles de prise de courant de type à obturateurs : Socles de prise de courant de type à obturateurs : l'objectif est d'éviter l'introduction, en particulier par un enfant, d'un objet dans une alvéole d'un socle de prise de courant sous tension pouvant entraîner des brûlures graves et/ou l'électrisation, voire l'électrocution.
Socles de prise de courant de type à puits : La présence d'un puits au niveau d'un socle de prise de courant évite le risque d'électrisation, voire d'électrocution, au moment de l'introduction des fiche mâles non isolées d'un cordon d'alimentation.

Règles élémentaires de sécurité et d'usage à respecter (liste non exhaustive)

L'électricité constitue un danger invisible, inodore et silencieux et c'est pourquoi il faut être vigilant quant aux risques qu'elle occasionne (incendie, électrisation, électrocution). Restez toujours attentif à votre installation électrique, vérifiez qu'elle soit et reste en bon état.

Pour limiter les risques, il existe des moyens de prévention simples :

- Ne jamais manipuler une prise ou un fil électrique avec des mains humides
- Ne jamais tirer sur un fil électrique pour le débrancher
- Débrancher un appareil électrique avant de le nettoyer
- Ne jamais toucher les fiches métalliques d'une prise de courant
- Ne jamais manipuler un objet électrique sur un sol humide ou mouillé

WENCH



CABINET PAILLARD
HPUC

Rapport de l'état relatif à la présence de termites dans le bâtiment

Numéro de dossier : 24/IMO/ [REDACTED] 3215
Norme méthodologique employée : AFNOR NF P 03-201 - Février 2016
Date du repérage : 02/05/2024
Heure d'arrivée : 10 h 30
Temps passé sur site : 01 h 56

A. - Désignation du ou des bâtiments
<i>Localisation du ou des bâtiments :</i> Département : Paris Adresse : 130 rue de Tocqueville Commune : 75017 PARIS - 17EME Désignation et situation du ou des lot(s) de copropriété : Bât. C RDJ, Lot numéro 1204
<i>Informations collectées auprès du donneur d'ordre :</i> <input type="checkbox"/> Présence de traitements antérieurs contre les termites <input type="checkbox"/> Présence de termites dans le bâtiment <input type="checkbox"/> Fourniture de la notice technique relatif à l'article R 131-3 du CCH si date du dépôt de la demande de permis de construire ou date d'engagement des travaux postérieure au 01/11/2006
<i>Documents fournis :</i> Néant
<i>Désignation du (ou des) bâtiment(s) et périmètre de repérage :</i> Habitation (partie privative d'immeuble) appartement
<i>Situation du bien en regard d'un arrêté préfectoral pris en application de l'article L 131-5 du CCH :</i> Le bien est situé dans une zone soumise à un arrêté préfectoral.
B. - Désignation du client
<i>Désignation du client :</i> Nom et prénom : M. [REDACTED] Adresse : 124 Av de Villiers 75017 PARIS - 17EME
<i>Si le client n'est pas le donneur d'ordre :</i> Qualité du donneur d'ordre (sur déclaration de l'intéressé) : COMMISSAIRE DE JUSTICE Nom et prénom : M. BERNABEU Adresse :
C. - Désignation de l'opérateur de diagnostic
<i>Identité de l'opérateur de diagnostic :</i> Nom et prénom : CHIERE Jean-Louis Raison sociale et nom de l'entreprise : CADIC Adresse : 17 Bis Av Ernest Renan 95210 SAINT GRATIEN
Numéro SIRET : 51955971000016 Désignation de la compagnie d'assurance : ALLIANZ Numéro de police et date de validité : 54862353 - 01/01/2024
Certification de compétence DTI2217 délivrée par : DEKRA Certification , le 11/07/2023

D. - Identification des bâtiments et des parties de bâtiments visités et des éléments infestés ou ayant été infestés par les termites et ceux qui ne le sont pas :

Liste des pièces visitées :

**Couloir,
Pièce 1,
Pièce 2,**

**Salle de bain,
Wc,
Dressing**

Bâtiments et parties de bâtiments visités (1)	Ouvrages, parties d'ouvrages et éléments examinés (2)	Résultats du diagnostic d'infestation (3)
Couloir	Sol - Parquet	Absence d'indices d'infestation de termites
	Mur - A, B, C, D - Plâtre et Peinture	Absence d'indices d'infestation de termites
	Plafond - Plâtre et Peinture	Absence d'indices d'infestation de termites
	Plinthes - Bois et Peinture	Absence d'indices d'infestation de termites
	Fenêtre - A - Bois et Peinture	Absence d'indices d'infestation de termites
	Porte 1-A- Bois et Peinture	Absence d'indices d'infestation de termites
	Porte 2-B- Bois et Peinture	Absence d'indices d'infestation de termites
	Porte 3-C- Bois et Peinture	Absence d'indices d'infestation de termites
	Porte 4-C- Bois et Peinture	Absence d'indices d'infestation de termites
	Porte 5-C- Bois et Peinture	Absence d'indices d'infestation de termites
Pièce 1	Sol - Parquet	Absence d'indices d'infestation de termites
	Mur - A, B, C, D - Plâtre et Peinture	Absence d'indices d'infestation de termites
	Plafond - Plâtre et Peinture	Absence d'indices d'infestation de termites
	Plinthes - Bois et Peinture	Absence d'indices d'infestation de termites
	Fenêtre 1-B- Bois et Peinture	Absence d'indices d'infestation de termites
	Fenêtre 2-D- Bois et Peinture	Absence d'indices d'infestation de termites
	Porte - A- Bois et Peinture	Absence d'indices d'infestation de termites
Pièce 2	Volet 1-B- Métal et Peinture	Absence d'indices d'infestation de termites
	Volet 2-D- Métal et Peinture	Absence d'indices d'infestation de termites
	Sol - Parquet	Absence d'indices d'infestation de termites
	Mur - A, B, C, D - Plâtre et Peinture	Absence d'indices d'infestation de termites
	Plafond - Plâtre et Peinture	Absence d'indices d'infestation de termites
	Plinthes - Bois et Peinture	Absence d'indices d'infestation de termites
Salle de bain	Fenêtre - C - Bois et Peinture	Absence d'indices d'infestation de termites
	Porte - A - Bois et Peinture	Absence d'indices d'infestation de termites
	Volet -C- Métal et Peinture	Absence d'indices d'infestation de termites
	Sol - Carrelage	Absence d'indices d'infestation de termites
	Mur - A, B, C, D, E, F- Plâtre et Peinture	Absence d'indices d'infestation de termites
Wc	Plafond - Plâtre et Peinture	Absence d'indices d'infestation de termites
	Plinthes - Carrelage	Absence d'indices d'infestation de termites
	Porte -A- Bois et Peinture	Absence d'indices d'infestation de termites
	Sol - Carrelage	Absence d'indices d'infestation de termites
Dressing	Mur - A, B, C, D - Plâtre et Peinture	Absence d'indices d'infestation de termites
	Plafond - Plâtre et Peinture	Absence d'indices d'infestation de termites
	Plinthes - Bois et Peinture	Absence d'indices d'infestation de termites
	Porte - A - Bois et Peinture	Absence d'indices d'infestation de termites
	Sol - Parquet	Absence d'indices d'infestation de termites

(1) Identifier notamment chaque bâtiment et chacune des pièces du bâtiment.

(2) Identifier notamment : ossature, murs, planchers, escaliers, boiseries, plinthes, charpentes...

(3) Mentionner les indices ou l'absence d'indices d'infestation de termites et en préciser la nature et la localisation.

E. - Catégories de termites en cause :

La mission et son rapport sont exécutés conformément à la norme AFNOR NF P 03-201 (Février 2016) et à l'arrêté du 07 mars 2012 modifiant l'arrêté du 29 mars 2007.

La recherche de termites porte sur différentes catégories de termites :

- **Les termites souterrains**, regroupant cinq espèces identifiées en France métropolitaine (Reticulitermes flavipes, reticulitermes lucifugus, reticulitermes banyulensis, reticulitermes grassei et reticulitermes urbis) et deux espèces supplémentaires dans les DOM (Coptotermes et heterotermes),

- **Les termites de bois sec**, regroupant les kalotermes flavicolis présent surtout dans le sud de la France métropolitaine et les Cryptotermes présent principalement dans les DOM et de façon ponctuelle en métropole.

- **Les termites arboricoles**, appartiennent au genre Nasutitermes présent presque exclusivement dans les DOM.

Les principaux indices d'une infestation sont :

- Altérations dans le bois,
- Présence de termites vivants,
- Présence de galeries-tunnels (cordonnets) ou concrétions,
- Cadavres ou restes d'individus reproducteurs,
- Présence d'orifices obturés ou non.

Rappels réglementaires :

L. 131-3 du CCH : Lorsque, dans une ou plusieurs communes, des foyers de termites sont identifiés, un arrêté préfectoral, pris sur proposition ou après consultation des conseils municipaux intéressés, délimite les zones contaminées ou susceptibles de l'être à court terme. Lorsque, dans une ou plusieurs communes, des foyers de mэрule sont identifiés, un arrêté préfectoral, consultable en préfecture, pris sur proposition ou après consultation des conseils municipaux intéressés, délimite les zones de présence d'un risque de mэрule.

Article 1126-2^o du CCH : En cas de vente de tout ou partie d'un immeuble bâti situé dans une zone délimitée en application du premier alinéa de l'article L. 131-3, un état relatif à la présence de termites est produit dans les conditions et selon les modalités prévues aux articles L. 271-4 à L. 271-6.

Article L. 112-17 du CCH : Les règles de construction et d'aménagement applicables aux ouvrages et locaux de toute nature quant à leur résistance aux termites et aux autres insectes xylophages sont fixées par décret en Conseil d'Etat. Ces règles peuvent être adaptées à la situation particulière de la Guadeloupe, de la Guyane, de la Martinique, de La Réunion, de Mayotte et de Saint-Martin.

F. - Identification des bâtiments et parties du bâtiment (pièces et volumes) n'ayant pu être visités et justification :

Néant

G. - Identification des ouvrages, parties d'ouvrages et éléments qui n'ont pas été examinés et justification :

Localisation	Liste des ouvrages, parties d'ouvrages	Motif
Néant	-	

Nota : notre cabinet s'engage à retourner sur les lieux afin de compléter le constat aux parties d'immeubles non visités, dès lors que les dispositions permettant un contrôle des zones concernées auront été prises par le propriétaire ou son mandataire.

H. - Constatations diverses :

Localisation	Liste des ouvrages, parties d'ouvrages	Observations * constatations averse*
Néant	-	

Note 1 : Les indices d'infestation des autres agents de dégradation biologique du bois sont notés de manière générale pour information du donneur d'ordre, il n'est donc pas nécessaire d'en indiquer la nature, le nombre et la localisation précise. Si le donneur d'ordre le souhaite, il fait réaliser une recherche de ces agents dont la méthodologie et les éléments sont décrits dans la norme NF-P 03-200.

1. - Moyens d'investigation utilisés :

La mission et son rapport sont exécutés conformément à la norme AFNOR NF P 03-201 (Février 2016), à l'article L131-3, L126-6, L126-24 et R. 126-42, D126-43, L 271-4 à 6 et à l'arrêté du 07 mars 2012 modifiant l'arrêté du 29 mars 2007. La recherche de termites porte sur les termites souterrain, termites de bois sec ou termites arboricole et est effectuée jusqu'à 10 mètres des extérieurs de l'habitation, dans la limite de la propriété.

Moyens d'investigation :

- Examen visuel des parties visibles et accessibles.
- Sondage manuel systématique des boiseries à l'aide d'un poinçon.
- Utilisation d'un ciseau à bois en cas de constatation de dégradations.
- Utilisation d'une échelle en cas de nécessité.
- À l'extérieur une hachette est utilisée pour sonder le bois mort.

Représentant du propriétaire (accompagnateur) :

locataire Renée LENORE 06 44 26 73 69

Commentaires (Ecart par rapport à la norme, ...) :

Néant

J. - VISA et mentions :

Mention 1 : Le présent rapport n'a de valeur que pour la date de la visite et est exclusivement limité à l'état relatif à la présence de termites dans le bâtiment objet de la mission.

Mention 2 : L'intervention n'a pas eu pour but de donner un diagnostic de la résistance mécanique des bois et matériaux.

Nota 2 : Dans le cas de la présence de termites, il est rappelé l'obligation de déclaration en mairie de l'infestation prévue aux articles L. 126-4 et L. 126-5 du code de la construction et de l'habitation.

Nota 3 : Conformément à l'article L-271-6 du CCH, l'opérateur ayant réalisé cet état relatif à la présence de termites n'a aucun lien de nature à porter atteinte à son impartialité et à son indépendance ni avec le propriétaire ou son mandataire qui fait appel à lui, ni avec une entreprise pouvant réaliser des travaux sur des ouvrages pour lesquels il lui est demandé d'établir cet état.

Nota 4 : Le présent rapport est établi par une personne dont les compétences sont certifiées par DEKRA Certification Immeuble la Boursidière - Porte I - Rue de La Boursidière 92350 LE PLESSIS-ROBINSON (détail sur www.info-certif.fr)

Visite effectuée le 02/05/2024.

Fait à SAINT GRATIEN, le 09/05/2024

Par : CHIERE Jean-Louis

Signature du représentant :

Annexe – Croquis de repérage

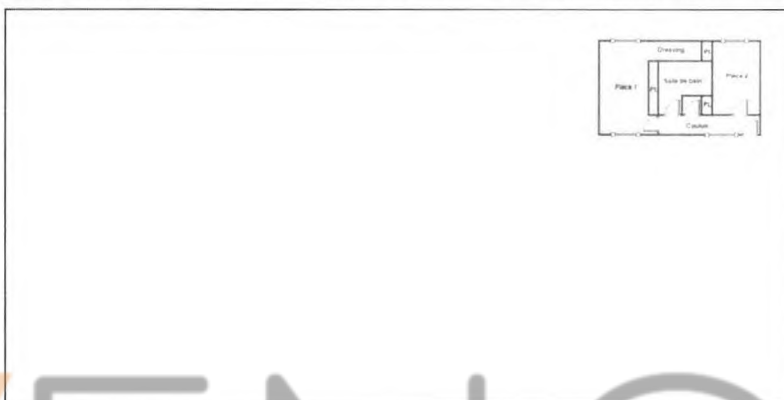

Annexe – Ordre de mission / Assurance / Attestation sur l'honneur

Aucun document n'a été mis en annexe

EI
RÉPUBLIQUE
FRANÇAISE

Liberté
Égalité
Fraternité



Ce QR Code peut servir à vérifier l'authenticité des données contenues dans ce document.

ÉTAT DES RISQUES POUR L'INFORMATION DES ACQUÉREURS ET DES LOCATAIRES

Etabli le 10 mai 2024

La loi du 30 juillet 2003 a institué une obligation d'information des acquéreurs et locataires (IAL) le propriétaire d'un bien immobilier (bâti ou non bâti) est tenu d'informer l'acquéreur ou le locataire du bien sur certains risques majeurs auquel ce bien est exposé, au moyen d'un état des risques, ceci afin de bien les informer et de faciliter la mise en œuvre des mesures de protection éventuelles

L'état des risques est obligatoire à la première visite

Attention! Le non respect de ces obligations peut entraîner une annulation du contrat ou une réfaction du prix

Ce document est un état des risques pré-rempli mis à disposition par l'Etat depuis www.georisques.gouv.fr Il répond au modèle arrêté par le ministre chargé de la prévention des risques prévu par l'article R 125-26 du code de l'environnement.

Il appartient au propriétaire du bien de vérifier l'exactitude de ces informations autant que de besoin et. le cas échéant de les compléter à partir de celles disponibles sur le site internet de la préfecture ou de celles dont ils disposent, notamment les sinistres que le bien a subis

En complément, il aborde en annexe d'autres risques référencés auxquels la parcelle est exposée.

Cet état des risques réglementés pour l'information des acquéreurs et des locataires (ERRIAL) est établi pour les parcelles mentionnées ci-dessous.

PARCELLE(S)

75017 PARIS 17E ARRONDISSEMENT

Code parcelle
000-CD-39



Parcelle(s) 000-CD-39 75017 PARIS 17E ARRONDISSEMENT

1/11 pages

INFORMATIONS À PRÉCISER PAR LE VENDEUR / BAILLEUR

INFORMATION RELATIVE AUX SINISTRES INDEMNISÉS PAR L'ASSURANCE À LA SUITE D'UNE CATASTROPHE NATURELLE, MINIÈRE OU TECHNOLOGIQUE

Le bien a-t-il fait l'objet d'indemnisation par une assurance suite à des dégâts liés à une catastrophe ? • Oui Non

Vous trouverez la liste des arrêtés de catastrophes naturelles pris sur la commune en annexe 2 ci-après (s'il y en a eu).

Les parties signataires à l'acte certifient avoir pris connaissance des informations restituées dans ce document et certifient avoir été en mesure de les corriger et le cas échéant de les compléter à partir des informations disponibles sur le site internet de la Préfecture ou d'informations concernant le bien, notamment les sinistres que le bien a subis.

SIGNATURES

Vendeur / Bailleur

Date et lieu

Acheteur / Locataire

WENCH

ANNEXE 1 : A L'ADRESSE SAISIE, LES RISQUES SUIVANTS EXISTENT
MAIS NE FONT PAS L'OBJET D'UNE OBLIGATION D'INFORMATION AU
TITRE DE L'IAL

ARGILE : 0/3



- 1 Exposition faible
- 2 Exposition moyenne
- 3 Exposition fort

Les sols argileux évoluent en fonction de leur teneur en eau. De fortes variations d'eau (sécheresse ou d'apport massif d'eau) peuvent donc fragiliser progressivement les constructions (notamment les maisons individuelles aux fondations superficielles) suite à des gonflements et des tassements du sol, et entraîner des dégâts pouvant être importants. Le zonage argile identifie les zones exposées à ce phénomène de retrait-gonflement selon leur degré d'exposition.

Exposition nulle aucune présence de sols argileux n'a été identifiée selon les cartes géologiques actuelles. Toutefois il peut y avoir des poches ponctuelles de sols argileux.

POLLUTION DES SOLS (500 m)



Les pollutions des sols peuvent présenter un risque sanitaire lors des changements d'usage des sols (travaux, aménagements, changement d'affectation des terrains) si elles ne sont pas prises en compte dans le cadre du projet.

Dans un rayon de 500 m autour de votre parcelle, sont identifiés :

- 85 site(s) référencé(s) dans l'inventaire des installations classées pour la protection de l'environnement (ICPE)
- 27 site(s) potentiellement pollué(s), référencé(s) dans l'inventaire des sites ayant accueilli par le passé une activité qui a pu générer une pollution des sols (CASIAS).
- 1 site(s) pollué(s) placé(s) en secteur d'information sur les sols (SIS)



ANNEXE 2 : LISTE DES ARRÊTÉS CAT-NAT PRIS SUR LA COMMUNE

Cette liste est utile notamment pour renseigner la question de l'état des risques relative aux sinistres indemnisés par l'assurance à la suite d'une catastrophe naturelle

Nombre d'arrêtés de catastrophes naturelles (CAT-NAT) : 20

Source : CCR

Inondations et/ou Coulées de Boue 16 :

Code national CATNAT	Début le	Fin le	Arrêté du	Sur le JO du
INTE0100460A	06/07/2001	07/07/2001	06/08/2001	11/08/2001
INTE0300592A	31/05/2003	31/05/2003	03/10/2003	19/10/2003
INTE0600186A	23/06/2005	23/06/2005	11/04/2006	22/04/2006
INTE1615488A	28/05/2016	05/06/2016	08/06/2016	09/06/2016
INTE1804348A	15/01/2018	05/02/2018	14/02/2018	15/02/2018
INTE1831446A	09/07/2017	10/07/2017	26/11/2018	07/12/2018
INTE1831446A	27/07/2018	27/07/2018	26/11/2018	07/12/2018
INTE9200482A	31/05/1992	01/06/1992	20/10/1992	05/11/1992
INTE9200533A	25/05/1992	25/05/1992	24/12/1992	16/01/1993
INTE9300513A	29/04/1993	30/04/1993	28/09/1993	10/10/1993
INTE9400582A	18/07/1994	19/07/1994	06/12/1994	17/12/1994
INTE9900346A	30/05/1999	30/05/1999	21/07/1999	24/08/1999
INTE9900627A	25/12/1999	29/12/1999	29/12/1999	30/12/1999
MDIE900018A	27/06/1990	27/06/1990	07/12/1990	19/12/1990
NOR19830803	05/06/1983	06/06/1983	03/08/1983	05/08/1983
NOR19830910	05/06/1983	06/06/1983	10/09/1983	11/09/1983

Sécheresse 1 :

Code national CATNAT	Début le	Fin le	Arrêté du	Sur le JO du
INTE0600132A	01/07/2003	30/09/2003	02/03/2006	11/03/2006

Mouvement de Terrain 1 :

Code national CATNAT	Début le	Fin le	Arrêté du	Sur le JO du
INTE9900627A	25/12/1999	29/12/1999	29/12/1999	30/12/1999

Grêle 1 :

Code national CATNAT	Début le	Fin le	Arrêté du	Sur le JO du
NOR19830910	05/06/1983	06/06/1983	10/09/1983	11/09/1983

Tempête 1

Code national CATNAT	Début le	Fin le	Arrêté du	Sur le JO du
NOR19830910	05/06/1983	06/06/1983	10/09/1983	11/09/1983

VENNCH

ANNEXE 3 : SITUATION DU RISQUE DE POLLUTION DES SOLS DANS UN RAYON DE 500 M AUTOUR DE VOTRE BIEN

Base des installations classées soumises à autorisation ou à enregistrement

Nom du site	Fiche détaillée
BATIGNOLLES PRESSING(i618)	https://www.georisques.aouv.fr/risques/installations/donnees/details/0007409443
LES PRESSING ACTUELS	https://www.georisques.gouv.fr/risques/installations/donnees/details/0007410493
ESSO	https://www.georisques.gouv.fr/risques/installations/donnees/details/0007408671
REDELE et Cie	https://www.georisques.gouv.fr/risques/installations/donnees/details/0007406799
Regie immobilière de la ville de Paris	https://www.georisques.aouv.fr/risques/installations/donnees/details/0007410496
ALPAGA	https://www.georisques.gouv.fr/risques/installations/donnees/details/0006516177
GAP ROYAL VILLIERS	https://www.georisques.gouv.fr/risques/installations/donnees/details/000651681Z
DARTIGUES	https://www.georisques.gouv.fr/risques/installations/donnees/details/0006516832
PRESSING 17 (i 2781)	https://www.georisques.gouv.fr/risques/installations/donnees/details/0006516770
PERSHING SERVICES (i2009 1634)	https://www.georisques.gouv.fr/risques/installations/donnees/details/0006517137
PRESSING BLEU LAVANDE 17 (i 4789)	https://www.georisques.gouv.fr/risques/installations/donnees/details/0006517172
REDELE (i250)	https://www.georisques.gouv.fr/risques/installations/donnees/details/0006517909
CITYSCOOT (i2017-0778)	https://www.georisques.aouv.fr/risques/installations/donnees/details/0006521578
PREST LAVE	https://www.georisques.gouv.fr/risques/installations/donnees/details/0006515928
NEW PRESSING (i2018-0858)	https://www.georisques.gouv.fr/risques/installations/donnees/details/0006522061
HOTEL CONCORDE LAFAYETTE	https://www.georisques.aouv.fr/risques/installations/donnees/details/0007404190
FRANCE SCOOTER	https://www.georisques.gouv.fr/risques/installations/donnees/details/0007406228
CLINIQUE DU PARC MONCEAU	https://www.georisques.gouv.fr/risques/installations/donnees/details/0007406036
Pressing Calypso 2	https://www.georisques.aouv.fr/risques/installations/donnees/details/0007406128
COURCELLES AUTOMOBILE SA	https://www.georisques.gouv.fr/risques/installations/donnees/details/0007408395
RAPID PRESSING (i 5867)	https://www.georisques.gouv.fr/risques/installations/donnees/details/0007408761
FOX CHANNELS France SARL	https://www.georisques.aouv.fr/risques/installations/donnees/details/0007408839
PICHETA	https://www.georisques.gouv.fr/risques/installations/donnees/details/0007409246
CL PRESS	https://www.georisques.gouv.fr/risques/installations/donnees/details/0007409146

Nom du site	Fiche détaillée
J.F.J.	https://www.georisques.gouv.fr/risques/installations/donnees/details/0007409727
8 à HUIT	https://www.georisques.gouv.fr/risques/installations/donnees/details/0007409873
FRANCE TELECOM	https://www.georisques.gouv.fr/risques/installations/donnees/details/0007410511
BP	https://www.georisques.gouv.fr/risques/installations/donnees/details/0007403971
GMF - COVEA immobilier	https://www.georisques.gouv.fr/risques/installations/donnees/details/0006514492
PREVOIR VIE	https://www.georisques.gouv.fr/risques/installations/donnees/details/0006514610
EXPLOITATION REDON	https://www.georisques.gouv.fr/risques/installations/donnees/details/0006515367
SARL SALMA Pressing Guy Moquet	https://www.georisques.gouv.fr/risques/installations/donnees/details/0006516908
TRIOMPHE PRETEINTURERIE GAUDRET (i 4891)	https://www.georisques.gouv.fr/risques/installations/donnees/details/0006515316
Caserne BESSIERE	https://www.georisques.gouv.fr/risques/installations/donnees/details/0007408570
KETTNER France	https://www.georisques.gouv.fr/risques/installations/donnees/details/0007408569
INFO LAV	https://www.georisques.gouv.fr/risques/installations/donnees/details/0006515365
ORANGE - CARNOT	https://www.georisques.gouv.fr/risques/installations/donnees/details/0006515889
PRESSING 5ÂSEC (4969)	https://www.georisques.gouv.fr/risques/installations/donnees/details/0006515832
FRANCE TELECOM	https://www.georisques.gouv.fr/risques/installations/donnees/details/0007406084
ORANGE - PONCELET	https://www.georisques.gouv.fr/risques/installations/donnees/details/0007404194
BNPP REPM	https://www.georisques.gouv.fr/risques/installations/donnees/details/0007406285
PARIS HABITAT OPH	https://www.georisques.gouv.fr/risques/installations/donnees/details/0007409836
CPUC BICHAT (1760)	https://www.georisques.gouv.fr/risques/installations/donnees/details/0006506243
SNCF	https://www.georisques.gouv.fr/risques/installations/donnees/details/0007408284
STATION TOTAL RELAIS DES BATIGNOLES	https://www.georisques.gouv.fr/risques/installations/donnees/details/0006514764
PRESSING ECONOMIQUE	https://www.georisques.gouv.fr/risques/installations/donnees/details/0006515433
ETOILES PRESSING	https://www.georisques.gouv.fr/risques/installations/donnees/details/0006519932
TOTAL MARKETING FRANCE	https://www.georisques.gouv.fr/risques/installations/donnees/details/0007406826
B etC PRESSING	https://www.georisques.gouv.fr/risques/installations/donnees/details/0006517641
TOTAL RELAIS PARIS COURCELLES	https://www.georisques.gouv.fr/risques/installations/donnees/details/0006516129

Nom du site	Fiche détaillée
AU PRESSING DES DAMES (1820)	https://www.georisques.gouv.fr/risques/installations/donnees/details/0006516176
SARL SODIPAR (I237)	https://www.georisques.gouv.fr/risques/installations/donnees/details/0006516479
ANXOLAB	https://www.georisques.gouv.fr/risques/installations/donnees/details/0006516769
EIFFAGE CONSTRUCTION	https://www.georisques.gouv.fr/risques/installations/donnees/details/0006517100
NADPRESSING	https://www.georisques.gouv.fr/risques/installations/donnees/details/0006519811
PRESSING	https://www.georisques.gouv.fr/risques/installations/donnees/details/0006515633
BLUE CLEAN ASNIERES ex ARIANE PRESSING	https://www.georisques.gouv.fr/risques/installations/donnees/details/0006515781
PRESSING IMEX ET TRADING (I1610)	https://www.georisques.gouv.fr/risques/installations/donnees/details/0006515840
FNAC ETOILE	https://www.georisques.gouv.fr/risques/installations/donnees/details/0007404196
LAVANDOU	https://www.georisques.gouv.fr/risques/installations/donnees/details/0007410297
guersant automatic	https://www.georisques.gouv.fr/risques/installations/donnees/details/0007406200
ICADE PROPERTY MANAGEMENT	https://www.georisques.gouv.fr/risques/installations/donnees/details/0007407317
VEEPEE	https://www.georisques.gouv.fr/risques/installations/donnees/details/0007407494
CLINIQUE DE LA JONQUIERE CLINEA	https://www.georisques.gouv.fr/risques/installations/donnees/details/0007407988
SECURITAS SA	https://www.georisques.gouv.fr/risques/installations/donnees/details/0007408157
SARL MAA	https://www.georisques.gouv.fr/risques/installations/donnees/details/0007408534
SA TEITURERIES LETOURNEUR	https://www.georisques.gouv.fr/risques/installations/donnees/details/0007408874
TEINTURERIE DE SAINT CYR	https://www.georisques.gouv.fr/risques/installations/donnees/details/0007408583
PRESSING JESS KIKO	https://www.georisques.gouv.fr/risques/installations/donnees/details/0007409142
GECINA GECITER	https://www.georisques.gouv.fr/risques/installations/donnees/details/0007409155
CLEAN QUALITY	https://www.georisques.gouv.fr/risques/installations/donnees/details/0007409154
PARKING ETOILE PEREIRE	https://www.georisques.gouv.fr/risques/installations/donnees/details/0007410530
STATION SERVICE BATIGNOLLES	https://www.georisques.gouv.fr/risques/installations/donnees/details/0007410410
JOUFFROY PRESSING	https://www.georisques.gouv.fr/risques/installations/donnees/details/0007410419
MERCEDES BENZ	https://www.georisques.gouv.fr/risques/installations/donnees/details/0007409226
PRESSING BLANC MONCEAU (I4204)	https://www.georisques.gouv.fr/risques/installations/donnees/details/0007408309

Nom du site	Fiche détaillée
ESSO	https://www.georisques.gouv.fr/risques/installations/donnees/details/0007409971
CARDINET LAVERIE PRESSING	https://www.georisques.gouv.fr/risques/installations/donnees/details/0006515364
COLT TELECOMMUNICATIONS FRANCE	https://www.georisques.gouv.fr/risques/installations/donnees/details/0006516331
STEVIR	https://www.aeorisauv.gouv.fr/risques/installations/donnees/details/0006518022
GAZ DE FRANCE	https://www.aeorisauv.gouv.fr/risques/installations/donnees/details/0007406952
CALBERSON ex GEODIS	https://www.aeorisauv.gouv.fr/risques/installations/donnees/details/0007408391
JINFA PRESSING ex ELITE PRESSING	https://www.georisques.gouv.fr/risques/installations/donnees/details/0007410274
TRIOMPHE PRESSING	https://www.georisques.gouv.fr/risques/installations/donnees/details/0006525107
centre tri Paris Batignolles	https://www.georisques.gouv.fr/risques/installations/donnees/details/0006520448

WENCH

Inventaire CASIAS des anciens sites industriels et activités de services

Nom du site	Fiche détaillée
	https://fiches-risquesbrgm.fr/georisques/casias/SSP3867352
	https://fiches-risques.brgm.fr/georisques/casias/SSP3867461
	https://fiches-risques.brgm.fr/georisques/casias/SSP3869010
	https://fiches-risques.brgm.fr/georisques/casias/SSP3868501
	https://fiches-risquesbramfr/georisques/casias/SSP3869154
	https://fiches-risques.brgm.fr/georisques/casias/SSP3869399
	https://fiches-risques.brgm.fr/georisques/casias/SSP3869627
Atelier de construction en fer, serrurerie, taillanderie	https://fiches-risques.bram.fr/georisques/casias/SSP3866207
Fabrique de fourneaux et appareils de chauffage	https://fiches-risques.brgm.fr/georisques/casias/SSP3866231
Fabrique de persiennes et fermetures	https://fiches-risques.brgm.fr/georisques/casias/SSP3866814
	https://fiches-risques.brgm.fr/georisques/casias/SSP3867103
	https://fiches-risques.bram.fr/georisques/casias/SSP3867248
	https://fiches-risquesbrgm.fr/georisques/casias/SSP3867405
	https://fiches-risques.bram.fr/georisques/casias/SSP3867560
	https://fiches-risquesbrgm.fr/georisques/casias/SSP3868078
	https://fiches-risques.bram.fr/georisques/casias/SSP3868766
	https://fiches-risques.bram.fr/georisques/casias/SSP3869715
	https://fiches-risques.brgm.fr/georisques/casias/SSP3869793
SNCF , Porte d'Asnières Dépôt de liquides inflammables	https://fiches-risquesbramfr/georisques/casias/SSP3865185
Atelier de mécanique ferroviaire, dépôt chargé de la réparation du matériel moteur	https://fiches-risques.brgm.fr/georisques/casias/SSP3866206

Nom du site	Fiche détaillée
Fabrique de persiennes et fermetures	https://fiches-risques.brgm.fr/georisques/casias/SSP3866815
	https://fiches-risques.brgm.fr/georisques/casias/SSP3867145
	https://fiches-risquesbrgm.fr/georisques/casias/SSP3868477
	https://fiches-risques.brgm.fr/georisques/casias/SSP3868944
	https://fiches-risques.brgm.fr/georisques/casias/SSP3869189
	https://fiches-risques.brgm.fr/georisques/casias/SSP3869539
	https://fiches-risquesbrgm.fr/georisques/casias/SSP3869960

Inventaire des site(s) pollué(s) placé(s) en secteur d'information sur les sols (SIS)

Nom du site	Fiche détaillée
Les Garages Modernes de Paris	https://fiches-risques.brgm.fr/georisques/infosols/classification/SSP00016180101

WENCH