

ATTESTATION SUR L'HONNEUR réalisée pour le dossier n° **25/SS/IMMO/0328** relatif à l'immeuble bâti visité situé au : 26 Boulevard Aguado 91000 EVRY (France).

Je soussigné, **SOLINAS Jean-Marie**, technicien diagnostiqueur pour la société **SMART-SUPPLY** atteste sur l'honneur être en situation régulière au regard de l'article L.271-6 du Code de la Construction, à savoir :

- Disposer des compétences requises pour effectuer les états, constats et diagnostics composant le dossier, ainsi qu'en atteste mes certifications de compétences :

Prestations	Nom du diagnostiqueur	Entreprise de certification	N° Certification	Echéance certif
Amiante	SOLINAS Jean-Marie	ABCIDIA CERTIFICATION	22-1853	13/12/2029 (Date d'obtention : 14/12/2022)
Amiante TVX	SOLINAS Jean-Marie	ABCIDIA CERTIFICATION	22-1853	13/12/2029 (Date d'obtention : 14/12/2022)
DPE	SOLINAS Jean-Marie	ABCIDIA CERTIFICATION	22-1853	22/11/2029 (Date d'obtention : 23/11/2022)
Electricité	SOLINAS Jean-Marie	ABCIDIA CERTIFICATION	22-1853	22/11/2029 (Date d'obtention : 23/11/2022)
Gaz	SOLINAS Jean-Marie	ABCIDIA CERTIFICATION	22-1853	13/10/2029 (Date d'obtention : 14/10/2022)
Loi Carrez	SOLINAS Jean-Marie	ABCIDIA CERTIFICATION	22-1853	13/10/2029 (Date d'obtention : 14/10/2022)
Plomb	SOLINAS Jean-Marie	ABCIDIA CERTIFICATION	22-1853	13/10/2029 (Date d'obtention : 14/10/2022)
Plomb ApTvX	SOLINAS Jean-Marie	ABCIDIA CERTIFICATION	22-1853	13/10/2029 (Date d'obtention : 14/10/2022)
Termites	SOLINAS Jean-Marie	ABCIDIA CERTIFICATION	22-1853	13/10/2029 (Date d'obtention : 14/10/2022)
Audit Energetique	SOLINAS Jean-Marie	ABCIDIA CERTIFICATION	22-1853	22/11/2029 (Date d'obtention : 14/01/2025)

- Avoir souscrit à une assurance (KLARITY ASSURANCE n° POLICE N° CDIAGK000597 valable jusqu'au 31/12/2024) permettant de couvrir les conséquences d'un engagement de ma responsabilité en raison de mes interventions.
- N'avoir aucun lien de nature à porter atteinte à mon impartialité et à mon indépendance ni avec le propriétaire ou son mandataire, ni avec une entreprise pouvant réaliser des travaux sur les ouvrages, installations ou équipements pour lesquels il m'est demandé d'établir les états, constats et diagnostics composant le dossier.
- Disposer d'une organisation et des moyens (en matériel et en personnel) appropriés pour effectuer les états, constats et diagnostics composant le dossier.

Fait à **EVRY**, le **24/02/2025**

Signature de l'opérateur de diagnostics :



Article L271-6 du Code de la Construction et de l'habitation

« Les documents prévus aux 1° à 4° et au 6° de l'article L. 271-4 sont établis par une personne présentant des garanties de compétence et disposant d'une organisation et de moyens appropriés. Cette personne est tenue de souscrire une assurance permettant de couvrir les conséquences d'un engagement de sa responsabilité en raison de ses interventions. Elle ne doit avoir aucun lien de nature à porter atteinte à son impartialité et à son indépendance ni avec le propriétaire ou son mandataire qui fait appel à elle, ni avec une entreprise pouvant réaliser des travaux sur les ouvrages, installations ou équipements pour lesquels il lui est demandé d'établir l'un des documents mentionnés au premier alinéa. Un décret en Conseil d'Etat définit les conditions et modalités d'application du présent article. »

Article L271-3 du Code de la Construction et de l'Habitation

« Lorsque le propriétaire charge une personne d'établir un dossier de diagnostic technique, celle-ci lui remet un document par lequel elle atteste sur l'honneur qu'elle est en situation régulière au regard des articles L.271-6 et qu'elle dispose des moyens en matériel et en personnel nécessaires à l'établissement des états, constats et diagnostics composant le dossier. »

Constat de risque d'exposition au plomb CREP

Numéro de dossier : 25/SS/IMMO/0328
 Norme méthodologique employée : AFNOR NF X46-030
 Arrêté d'application : Arrêté du 19 août 2011
 Date du repérage : 24/02/2025

Adresse du bien immobilier Localisation du ou des bâtiments : Département : ... Essonne Adresse : 26 Boulevard Aguado Commune : 91000 EVRY (France) Section cadastrale BM, Parcelle(s) n° 0076 Désignation et situation du ou des lot(s) de copropriété : , Lot numéro Non communiqué	Donneur d'ordre / Propriétaire : Donneur d'ordre : CD JUSTITIA - Maître MARTINEZ Eric et LONGUEVILLE Manon 5, Rue Jean Jaurès 91860 EPINAY SOUS SENART (France) Propriétaire : <div style="background-color: black; width: 100px; height: 20px;"></div>
--	---

Le CREP suivant concerne :			
X	Les parties privatives	X	Avant la vente
	Les parties occupées		Avant la mise en location
	Les parties communes d'un immeuble		Avant travaux <i>N.B. : Les travaux visés sont définis dans l'arrêté du 19 août 2011 relatif aux travaux en parties communes nécessitant l'établissement d'un CREP</i>
L'occupant est :		Le propriétaire	
Nom de l'occupant, si différent du propriétaire		SCI SNBY	
Présence et nombre d'enfants mineurs, dont des enfants de moins de 6 ans		NON	Nombre total : Nombre d'enfants de moins de 6 ans :

Société réalisant le constat	
Nom et prénom de l'auteur du constat	SOLINAS Jean-Marie
N° de certificat de certification	22-1853 le 14/10/2022
Nom de l'organisme de certification	ABCDIA CERTIFICATION
Organisme d'assurance professionnelle	KLARITY ASSURANCE
N° de contrat d'assurance	POLICE N° CDIAGK000597
Date de validité :	31/12/2024

Appareil utilisé	
Nom du fabricant de l'appareil	PIC
Modèle de l'appareil / N° de série de l'appareil	LPA1 / 4112
Nature du radionucléide	57 Co
Date du dernier chargement de la source	12/09/2023
Activité à cette date et durée de vie de la source	444 Mbq / 12m CI

Conclusion des mesures de concentration en plomb						
	Total	Non mesurées	Classe 0	Classe 1	Classe 2	Classe 3
Nombre d'unités de diagnostic	54	54	0	0	0	0
%	100	100 %	0 %	0 %	0 %	0 %

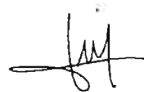
Ce Constat de Risque d'Exposition au Plomb a été rédigé par SOLINAS Jean-Marie le 24/02/2025 conformément à la norme NF X46-030 «Diagnostic plomb — Protocole de réalisation du constat de risque d'exposition au plomb» et en application de l'arrêté du 19 août 2011 relatif au constat de risque d'exposition au plomb.	
--	---

Lors de la présente mission il n'a pas été repéré de revêtements contenant du plomb au-delà des seuils en vigueur.

Sommaire

1. Rappel de la commande et des références règlementaires	3
2. Renseignements complémentaires concernant la mission	3
2.1 <i>L'appareil à fluorescence X</i>	3
2.2 <i>Le laboratoire d'analyse éventuel</i>	4
2.3 <i>Le bien objet de la mission</i>	4
3. Méthodologie employée	4
3.1 <i>Valeur de référence utilisée pour la mesure du plomb par fluorescence X</i>	4
3.2 <i>Stratégie de mesurage</i>	5
3.3 <i>Recours à l'analyse chimique du plomb par un laboratoire</i>	5
4. Présentation des résultats	5
5. Résultats des mesures	6
6. Conclusion	8
6.1 <i>Classement des unités de diagnostic</i>	8
6.2 <i>Recommandations au propriétaire</i>	8
6.3 <i>Commentaires</i>	8
6.4 <i>Situations de risque de saturnisme infantile et de dégradation du bâti</i>	8
6.5 <i>Transmission du constat à l'agence régionale de santé</i>	9
7. Obligations d'informations pour les propriétaires	9
8. Information sur les principales réglementations et recommandations en matière d'exposition au plomb	9
8.1 <i>Textes de référence</i>	9
8.2 <i>Ressources documentaires</i>	10
9. Annexes	10
9.1 <i>Notice d'Information</i>	10
9.2 <i>Illustrations</i>	11
9.3 <i>Analyses chimiques du laboratoire</i>	11

Nombre de pages de rapport : 12**Liste des documents annexes :**

- Notice d'information (2 pages)
- Croquis
- Rapport d'analyses chimiques en laboratoire, le cas échéant.

Nombre de pages d'annexes : 3

1. Rappel de la commande et des références réglementaires

Rappel du cadre réglementaire et des objectifs du CREP

Le constat de risque d'exposition au plomb (CREP), défini par les articles L.1334-5 à 10 code de la santé publique et R 1334-10 à 12, consiste à mesurer la concentration en plomb des revêtements du bien immobilier, afin d'identifier ceux contenant du plomb, qu'ils soient dégradés ou non, à décrire leur état de conservation et à repérer, le cas échéant, les situations de risque de saturnisme infantile ou de dégradation du bâti.

Les résultats du CREP doivent permettre de connaître non seulement le risque immédiat lié à la présence de revêtements dégradés contenant du plomb (qui génèrent spontanément des poussières ou des écailles pouvant être ingérées par un enfant), mais aussi le risque potentiel lié à la présence de revêtements en bon état contenant du plomb (encore non accessible).

Quand le CREP est réalisé en application des Articles L.1334-6 et L.1334-7, il porte uniquement sur les revêtements privatifs d'un logement, y compris les revêtements extérieurs au logement (volet, portail, grille, ...)

Quand le CREP est réalisé en application de l'Article L.1334-8, seuls les revêtements des parties communes sont concernés (sans omettre, par exemple, la partie extérieure de la porte palière).

La recherche de canalisations en plomb ne fait pas partie du champ d'application du CREP.

Si le bien immobilier concerné est affecté en partie à des usages autres que l'habitation, le CREP ne porte que sur les parties affectées à l'habitation. Dans les locaux annexes de l'habitation, le CREP porte sur ceux qui sont destinés à un usage courant, tels que la buanderie.

Réalisation d'un constat de risque d'exposition au plomb (CREP) :

dans les parties privatives du bien décrit ci-après en prévision de sa vente (en application de l'Article L.1334-6 du code de la santé publique) ou de sa mise en location (en application de l'Article L.1334-7 du code de la santé publique)

2. Renseignements complémentaires concernant la mission

2.1 L'appareil à fluorescence X

Nom du fabricant de l'appareil	PIC	
Modèle de l'appareil	LPA1	
N° de série de l'appareil	4112	
Nature du radionucléide	57 Co	
Date du dernier chargement de la source	12/09/2023	Activité à cette date et durée de vie : 444 Mbq / 12m CI
Autorisation/Déclaration ASN (DGSNR)	N° CODEP-OLS-2023-051013	Nom du titulaire/signataire Solinas Jean-Marie Léonard / T180318
	Date d'autorisation/de déclaration 14/09/2023	Date de fin de validité (si applicable) 14/09/2028
Nom du titulaire de l'autorisation ASN (DGSNR)	Solinas Jean-Marie Léonard / T180318	
Nom de la Personne Compétente en Radioprotection (PCR)	Jean-Marie Léonard SOLINAS OF PCR-2019/001 Echéance certificat 02/02/2028	

Étalon : Protec Instrument Fabricant GRETAMABETH / N°NIST 2573 Concentration: 1mg/cm²
Présision : 0.04mg/cm²

Vérification de la justesse de l'appareil	n° de mesure	Date de la vérification	Concentration (mg/cm ²)
Étalonnage entrée	1	24/02/2025	1 (+/- 0,1)
Étalonnage sortie	1	24/02/2025	1 (+/- 0,1)

La vérification de la justesse de l'appareil consiste à réaliser une mesure de la concentration en plomb sur un étalon à une valeur proche du seuil.

En début et en fin de chaque constat et à chaque nouvelle mise sous tension de l'appareil une nouvelle vérification de la justesse de l'appareil est réalisée.

2.2 Le laboratoire d'analyse éventuel

Nom du laboratoire d'analyse	Il n'a pas été fait appel à un laboratoire d'analyse
Nom du contact	-
Coordonnées	-
Référence du rapport d'essai	-
Date d'envoi des prélèvements	-
Date de réception des résultats	-

2.3 Le bien objet de la mission

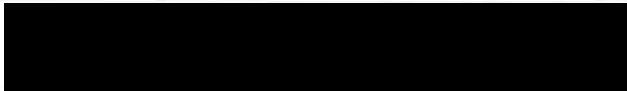
Adresse du bien immobilier	26 Boulevard Aguado 91000 EVRY (France)
Description de l'ensemble immobilier	Commerce Toutes parties accessibles sans démontage ni destruction
Année de construction	1800
Localisation du bien objet de la mission	Lot numéro Non communiqué, Section cadastrale BM, Parcelle(s) n° 0076
Nom et coordonnées du propriétaire ou du syndicat de copropriété (dans le cas du CREP sur parties communes)	
L'occupant est :	Le propriétaire
Date(s) de la visite faisant l'objet du CREP	24/02/2025
Croquis du bien immobilier objet de la mission	Voir partie « 5 Résultats des mesures »

Liste des locaux visités

**RdC - Terrasse,
RdC - Pièce Principale,****RdC - Debarras,
RdC - Wc,
RdC - Toiture veranda**

Liste des locaux non visités ou non mesurés (avec justification)

Néant

3. Méthodologie employée

La recherche et la mesure du plomb présent dans les peintures ou les revêtements ont été réalisées selon l'arrêté du 19 août 2011 et la norme NF X 46-030 «*Diagnostic Plomb — Protocole de réalisation du Constat de Risque d'Exposition au Plomb*». Les mesures de la concentration surfacique en plomb sont réalisées à l'aide d'un appareil portable à fluorescence X capable d'analyser au moins la raie K du spectre de fluorescence émis en réponse par le plomb, et sont exprimées en mg/cm².

Les éléments de construction de facture récente ou clairement identifiables comme postérieurs au 1er janvier 1949 ne sont pas mesurés, à l'exception des huisseries ou autres éléments métalliques tels que volets, grilles,... (*ceci afin d'identifier la présence éventuelle de minium de plomb*). Bien que pouvant être relativement épais, les enduits sont aussi à considérer comme des revêtements susceptibles de contenir du plomb. D'autres revêtements ne sont pas susceptibles de contenir du plomb : toile de verre, moquette, tissus, crépi, papier peint, ainsi que les peintures et enduits manifestement récents, mais ils peuvent masquer un autre revêtement contenant du plomb et sont donc à analyser.

Les revêtements de type carrelage contiennent souvent du plomb, mais ils ne sont pas visés par le présent arrêté car ce plomb n'est pas accessible.

3.1 Valeur de référence utilisée pour la mesure du plomb par fluorescence X

Les mesures par fluorescence X effectuées sur des revêtements sont interprétées en fonction de la valeur de référence fixée par l'arrêté du 19 août 2011 relatif au constat de risque d'exposition au plomb (article 5) : 1 mg/cm².

3.2 Stratégie de mesurage

Sur chaque unité de diagnostic recouverte d'un revêtement, l'auteur du constat effectue :

- 1 seule mesure si celle-ci montre la présence de plomb à une concentration supérieure ou égale au seuil de 1 milligramme par centimètre carré (1 mg/cm²) ;
- 2 mesures si la première ne montre pas la présence de plomb à une concentration supérieure ou égale au seuil de 1 milligramme par centimètre carré (1 mg/cm²) ;
- 3 mesures si les deux premières ne montrent pas la présence de plomb à une concentration supérieure ou égale au seuil de 1 milligramme par centimètre carré (1 mg/cm²), mais que des unités de diagnostic du même type ont été mesurées avec une concentration en plomb supérieure ou égale à ce seuil dans un même local.

Dans le cas où plusieurs mesures sont effectuées sur une unité de diagnostic, elles sont réalisées à des endroits différents pour minimiser le risque de faux négatifs.

3.3 Recours à l'analyse chimique du plomb par un laboratoire

L'auteur du constat tel que défini à l'Article 4 de l'Arrêté du 19 août 2011 peut recourir à des prélèvements de revêtements qui sont analysés en laboratoire pour la recherche du plomb acido-soluble selon la norme NF X 46-031 «*Diagnostic plomb — Analyse chimique des peintures pour la recherche de la fraction acido-soluble du plomb*», dans le cas suivant :

- lorsque l'auteur du constat repère des revêtements dégradés et qu'il estime ne pas pouvoir conclure quant à la présence de plomb dans ces revêtements.

Le prélèvement est réalisé conformément aux préconisations de la norme NF X 46-030 «*Diagnostic Plomb — Protocole de réalisation du Constat de Risque d'Exposition au Plomb*» précitée sur une surface suffisante pour que le laboratoire dispose d'un échantillon permettant l'analyse dans de bonnes conditions (prélèvement de 0,5 g à 1 g).

L'ensemble des couches de peintures est prélevé en veillant à inclure la couche la plus profonde. L'auteur du constat évite le prélèvement du substrat ou tous corps étrangers qui risquent d'avoir pour effet de diluer la concentration en plomb de l'échantillon. Le prélèvement est réalisé avec les précautions nécessaires pour éviter la dissémination de poussières.

Quel que soit le résultat de l'analyse par fluorescence X, une mesure sera déclarée négative si la fraction acido-soluble mesurée en laboratoire est strictement inférieure à 1,5 mg/g

4. Présentation des résultats

Afin de faciliter la localisation des mesures, l'auteur du constat divise chaque local en plusieurs zones, auxquelles il attribue une lettre (A, B, C ...) selon la convention décrite ci-dessous.

La convention d'écriture sur le croquis et dans le tableau des mesures est la suivante :

- la zone de l'accès au local est nommée «A» et est reportée sur le croquis. Les autres zones sont nommées «B», «C», «D», ... dans le sens des aiguilles d'une montre ;
- la zone «plafond» est indiquée en clair.

Les unités de diagnostic (UD) (par exemple : un mur d'un local, la plinthe du même mur, l'ouvrant d'un portant ou le dormant d'une fenêtre, ...) faisant l'objet d'une mesure sont classées dans le tableau des mesures selon le tableau suivant en fonction de la concentration en plomb et de la nature de la dégradation.

NOTE Une unité de diagnostic (UD) est un ou plusieurs éléments de construction ayant même substrat et même historique en matière de construction et de revêtement.

Concentration en plomb	Nature des dégradations	Classement
< seuils		0
≥ seuils	Non dégradé ou non visible	1

	Etat d'usage	2
	Dégradé	3

5. Résultats des mesures

	Total UD	Non mesurées	Classe 0	Classe 1	Classe 2	Classe 3
RdC - Terrasse	14	14 (100 %)	-	-	-	-
RdC - Pièce Principale	20	20 (100 %)	-	-	-	-
RdC - Debarras	12	12 (100 %)	-	-	-	-
RdC - Wc	7	7 (100 %)	-	-	-	-
RdC - Toiture veranda	1	1 (100 %)	-	-	-	-
TOTAL	54	54 (100 %)	-	-	-	-

RdC - Terrasse

Nombre d'unités de diagnostic : 14 - Nombre d'unités de diagnostic de classe 3 repéré : 0 soit 0 %

N°	Zone	Unité de diagnostic	Substrat	Revêtement apparent	Localisation mesure	Mesure (mg/cm²)	Type de dégradation	Classement UD	Observation
-		Sol	Béton	Carrelage	Non mesurée	-		NM	Partie non visée par la réglementation
-	A	Mur	Bois	Peinture	Non mesurée	-		NM	Elément récent
-	B	Mur	Bois	Peinture	Non mesurée	-		NM	Elément récent
-	C	Mur	Bois	Peinture	Non mesurée	-		NM	Elément récent
-	D	Mur	Bois	Peinture	Non mesurée	-		NM	Elément récent
-	A	Fenêtre intérieure (F1)	Bois	Peinture	Non mesurée	-		NM	Elément récent
-	A	Fenêtre extérieure (F1)	Bois	Peinture	Non mesurée	-		NM	Elément récent
-	B	Fenêtre intérieure (F2)	Bois	Peinture	Non mesurée	-		NM	Elément récent
-	B	Fenêtre extérieure (F2)	Bois	Peinture	Non mesurée	-		NM	Elément récent
-	D	Fenêtre intérieure (F3)	Bois	Peinture	Non mesurée	-		NM	Elément récent
-	D	Fenêtre extérieure (F3)	Bois	Peinture	Non mesurée	-		NM	Elément récent
-	A	Porte (P1)	Bois	Peinture	Non mesurée	-		NM	Elément récent
-	A	Huisserie Porte (P1)	Bois	Peinture	Non mesurée	-		NM	Elément récent
-		Plafond	lambris bois	Peinture	Non mesurée	-		NM	Elément récent

RdC - Pièce Principale

Nombre d'unités de diagnostic : 20 - Nombre d'unités de diagnostic de classe 3 repéré : 0 soit 0 %

N°	Zone	Unité de diagnostic	Substrat	Revêtement apparent	Localisation mesure	Mesure (mg/cm²)	Type de dégradation	Classement UD	Observation
-		Sol	béton	carrelage	Non mesurée	-		NM	Partie non visée par la réglementation
-	A	Mur	parpaings		Non mesurée	-		NM	Absence de revêtement
-	A	Mur	Placo-Platre		Non mesurée	-		NM	Absence de revêtement
-	B	Mur	Placo-Platre		Non mesurée	-		NM	Absence de revêtement
-	C	Mur	Placo-Platre		Non mesurée	-		NM	Absence de revêtement
-	D	Mur	Placo-Platre		Non mesurée	-		NM	Absence de revêtement
-	E	Mur	Placo-Platre		Non mesurée	-		NM	Absence de revêtement
-	F	Mur	Placo-Platre	Pierre	Non mesurée	-		NM	Elément récent
-	G	Mur	Plâtre		Non mesurée	-		NM	Absence de revêtement
-	H	Mur	Plâtre		Non mesurée	-		NM	Absence de revêtement
-	I	Mur	Plâtre		Non mesurée	-		NM	Absence de revêtement
-	J	Mur	Plâtre		Non mesurée	-		NM	Absence de revêtement
-	K	Mur	Plâtre		Non mesurée	-		NM	Absence de revêtement
-	A	Porte (P1)	PVC		Non mesurée	-		NM	Absence de revêtement
-	A	Huisserie Porte (P1)	PVC		Non mesurée	-		NM	Absence de revêtement
-	F	Fenêtre intérieure (F1)	PVC		Non mesurée	-		NM	Absence de revêtement
-	F	Huisserie Fenêtre intérieure (F1)	PVC		Non mesurée	-		NM	Absence de revêtement
-	F	Fenêtre extérieure (F1)	PVC		Non mesurée	-		NM	Absence de revêtement
-	F	Huisserie Fenêtre extérieure (F1)	PVC		Non mesurée	-		NM	Absence de revêtement
-		Plafond	plâtre	Peinture	Non mesurée	-		NM	Elément récent

RdC - Debarras

Nombre d'unités de diagnostic : 12 - Nombre d'unités de diagnostic de classe 3 repéré : 0 soit 0 %

N°	Zone	Unité de diagnostic	Substrat	Revêtement apparent	Localisation mesure	Mesure (mg/cm²)	Type de dégradation	Classement UD	Observation
-		Sol	béton	carrelage	Non mesurée	-		NM	Partie non visée par la réglementation
-	A	Mur	plâtre	Peinture	Non mesurée	-		NM	Elément récent
-	B	Mur	plâtre	Peinture	Non mesurée	-		NM	Elément récent
-	C	Mur	plâtre	Peinture	Non mesurée	-		NM	Elément récent
-	D	Mur	plâtre	Peinture	Non mesurée	-		NM	Elément récent
-	E	Mur	plâtre	Peinture	Non mesurée	-		NM	Elément récent
-	F	Mur	plâtre	Peinture	Non mesurée	-		NM	Elément récent
-	G	Mur	plâtre	Peinture	Non mesurée	-		NM	Elément récent
-	H	Mur	plâtre	Peinture	Non mesurée	-		NM	Elément récent
-	A	Porte (P1)	Bois	Peinture	Non mesurée	-		NM	Elément récent
-	A	Huisserie Porte (P1)	Bois	Peinture	Non mesurée	-		NM	Elément récent
-		Plafond	plâtre	Peinture	Non mesurée	-		NM	Elément récent

RdC - Wc

Nombre d'unités de diagnostic : 7 - Nombre d'unités de diagnostic de classe 3 repéré : 0 soit 0 %

N°	Zone	Unité de diagnostic	Substrat	Revêtement apparent	Localisation mesure	Mesure (mg/cm²)	Type de dégradation	Classement UD	Observation
-		Sol	béton	carrelage	Non mesurée	-		NM	Partie non visée par la réglementation
-	A	Mur	plâtre	Carrelage	Non mesurée	-		NM	Partie non visée par la réglementation

-	B	Mur	plâtre	Carrelage	Non mesurée	-		NM	Partie non visée par la réglementation
-	C	Mur	plâtre	Carrelage	Non mesurée	-		NM	Partie non visée par la réglementation
-	D	Mur	plâtre	Carrelage	Non mesurée	-		NM	Partie non visée par la réglementation
-	A	Porte (P1)	bois	peinture	Non mesurée	-		NM	Élément récent
-	A	Huisserie Porte (P1)	bois	peinture	Non mesurée	-		NM	Élément récent

RdC - Toiture veranda

Nombre d'unités de diagnostic : 1 - Nombre d'unités de diagnostic de classe 3 repéré : 0 soit 0 %

N°	Zone	Unité de diagnostic	Substrat	Revêtement apparent	Localisation mesure	Mesure (mg/cm²)	Type de dégradation	Classement UD	Observation
-		Plafond	Bois	bitume	Non mesurée	-		NM	Partie non visée par la réglementation

NM : Non mesuré car l'unité de diagnostic n'est pas visée par la réglementation.

* L'état de conservation sera, le cas échéant, complété par la nature de la dégradation.

Localisation des mesures sur croquis de repérage

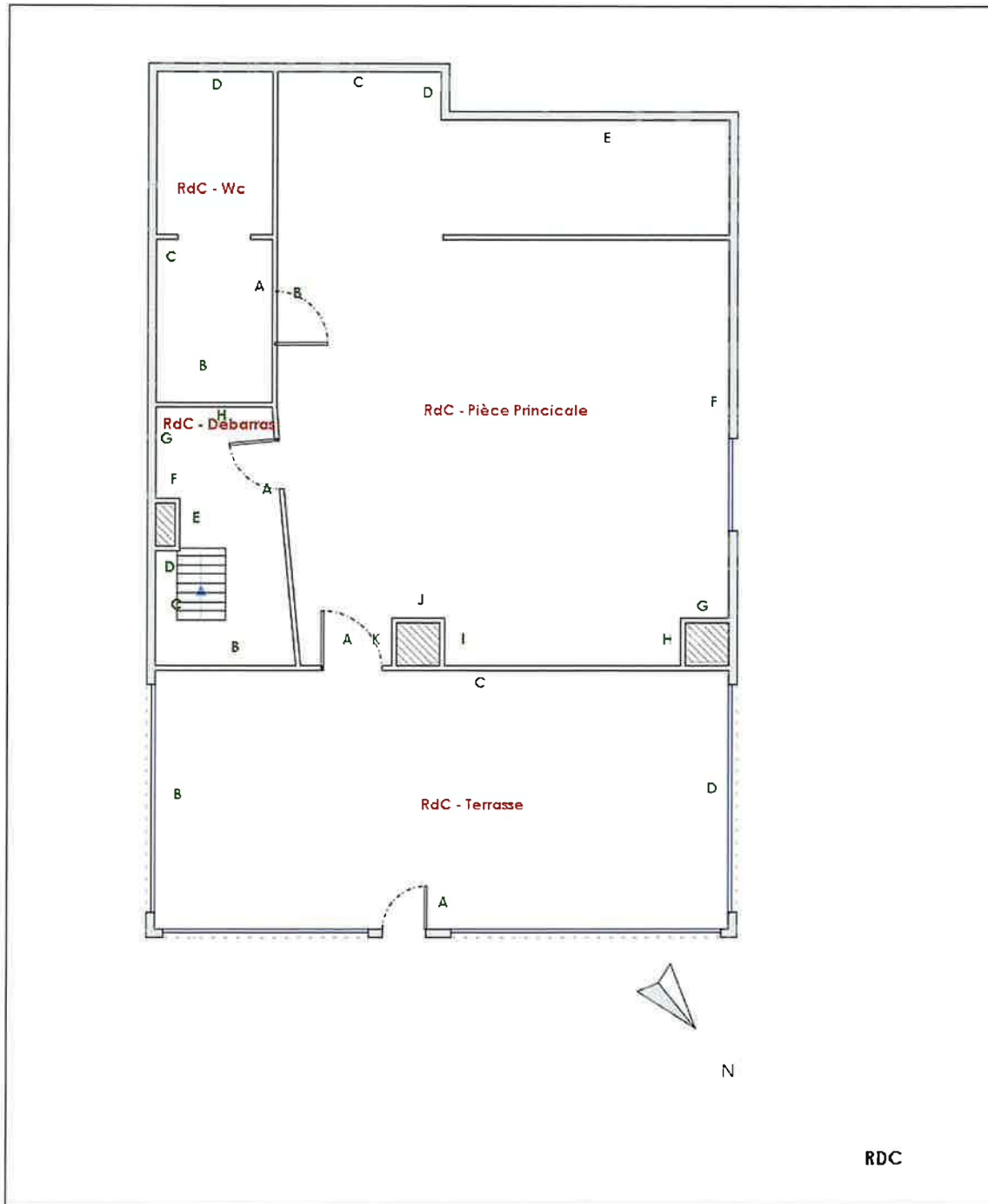

6. Conclusion

6.1 Classement des unités de diagnostic

Les mesures de concentration en plomb sont regroupées dans le tableau de synthèse suivant :

	Total	Non mesurées	Classe 0	Classe 1	Classe 2	Classe 3
Nombre d'unités de diagnostic	54	54	0	0	0	0
%	100	100 %	0 %	0 %	0 %	0 %

6.2 Recommandations au propriétaire

Le plomb (principalement la céruse) contenu dans les revêtements peut provoquer une intoxication des personnes, en particulier des jeunes enfants, dès lors qu'il est inhalé ou ingéré. Les travaux qui seraient conduits sur les surfaces identifiées comme recouvertes de peinture d'une concentration surfacique en plomb égale ou supérieure à 1 mg/cm² devront s'accompagner de mesures de protection collectives et individuelles visant à contrôler la dissémination de poussières toxiques et à éviter toute exposition au plomb tant pour les intervenants que pour les occupants de l'immeuble et la population environnante.

Lors de la présente mission il n'a pas été repéré de revêtements contenant du plomb au-delà des seuils en vigueur.

6.3 Commentaires

Constatations diverses :

Néant

Validité du constat :

Du fait de l'absence de revêtement contenant du plomb ou la présence de revêtements contenant du plomb à des concentrations inférieures aux seuils définis par arrêté des ministres chargés de la santé et de la construction, il n'y a pas lieu de faire établir un nouveau constat à chaque mutation. Le présent constat sera joint à chaque mutation

Documents remis par le donneur d'ordre à l'opérateur de repérage :

Néant

Représentant du propriétaire (accompagnateur) :

Maître MARTINEZ Eric et LONGUEVILLE Manon CD JUSTITIA

6.4 Situations de risque de saturnisme infantile et de dégradation du bâti

(Au sens des articles 1 et 8 du texte 40 de l'arrêté du 19 août 2011 relatif au Constat de Risque d'Exposition au Plomb)

Situations de risque de saturnisme infantile

NON	Au moins un local parmi les locaux objets du constat présente au moins 50% d'unités de diagnostic de classe 3
NON	L'ensemble des locaux objets du constat présente au moins 20% d'unités de diagnostic de classe 3

Situations de dégradation de bâti

NON	Les locaux objets du constat présentent au moins un plancher ou plafond menaçant de s'effondrer ou en tout ou partie effondré
NON	Les locaux objets du constat présentent des traces importantes de coulures, de ruissellements ou d'écoulements d'eau sur plusieurs unités de diagnostic d'une même pièce
NON	Les locaux objets du constat présentent plusieurs unités de diagnostic d'une même pièce recouvertes de moisissures ou de nombreuses taches d'humidité.

6.5 Transmission du constat à l'agence régionale de santé

NON

Si le constat identifie au moins l'une de ces cinq situations, son auteur transmet, dans un délai de cinq jours ouvrables, une copie du rapport au directeur général de l'agence régionale de santé d'implantation du bien expertisé en application de l'article L.1334-10 du code de la santé publique.

En application de l'Article R.1334-10 du code de la santé publique, l'auteur du présent constat informe de cette transmission le propriétaire, le syndicat des copropriétaires ou l'exploitant du local d'hébergement

Remarque : Néant

Nota : Le présent rapport est établi par une personne dont les compétences sont certifiées par **ABCIDIA CERTIFICATION - Domaine de Saint Paul - Bat: A6 - 4e étage - BAL N° 60011 - 102, route de Limours - 78470 Saint-Rémy-lès-Chevreuse (détail sur www.info-certif.fr)**

Fait à **EVRY**, le **24/02/2025**

Par : **SOLINAS Jean-Marie**

**7. Obligations d'informations pour les propriétaires**

Décret n° 2006-474 du 25 avril 2006 relatif à la lutte contre le saturnisme, Article R.1334-12 du code de la santé publique :

«L'information des occupants et des personnes amenées à exécuter des travaux, prévue par l'article L.1334-9 est réalisée par la remise du constat de risque d'exposition au plomb (CREP) par le propriétaire ou l'exploitant du local d'hébergement.»

«Le CREP est tenu par le propriétaire ou l'exploitant du local d'hébergement à disposition des agents ou services mentionnés à l'Article L.1421-1 du code de la santé publique ainsi, le cas échéant, des agents chargés du contrôle de la réglementation du travail et des agents des services de prévention des organismes de Sécurité Sociale.»

Article L1334-9 :

Si le constat, établi dans les conditions mentionnées aux articles L. 1334-6 à L. 1334-8, met en évidence la présence de revêtements dégradés contenant du plomb à des concentrations supérieures aux seuils définis par l'arrêté mentionné à l'article L. 1334-2, le propriétaire ou l'exploitant du local d'hébergement doit en informer les occupants et les personnes amenées à faire des travaux dans l'immeuble ou la partie d'immeuble concerné. Il procède aux travaux appropriés pour supprimer le risque d'exposition au plomb, tout en garantissant la sécurité des occupants. En cas de location, lesdits travaux incombent au propriétaire bailleur. La non-réalisation desdits travaux par le propriétaire bailleur, avant la mise en location du logement, constitue un manquement aux obligations particulières de sécurité et de prudence susceptible d'engager sa responsabilité pénale.

8. Information sur les principales réglementations et recommandations en matière d'exposition au plomb**8.1 Textes de référence**

Code de la santé publique :

- Code de la santé publique : Articles L.1334-1 à L.1334-12 et Articles R.1334-1 à R.1334-13 (lutte contre la présence de plomb) ;

- Loi n° 2004-806 du 9 août 2004 relative à la politique de santé publique Articles 72 à 78 modifiant le code de la santé publique ;
- Décret n° 2006-474 du 25 avril 2006 relatif à la lutte contre le saturnisme ;
- Arrêté du 19 août 2011 relatif au constat de risque d'exposition au plomb.

Code de la construction et de l'habitat :

- Code de la construction et de l'habitation : Articles L.271-4 à L.271-6 (Dossier de diagnostic technique) et Articles R.271-1 à R.271-4 (Conditions d'établissement du dossier de diagnostic technique) ;
- Ordonnance n° 2005-655 du 8 juin 2005 relative au logement et à la construction ;
- Décret n° 2006-1114 du 5 septembre 2006 relatif aux diagnostics techniques immobiliers et modifiant le code de la construction et de l'habitation et le code de la santé publique.

Code du travail pour la prévention des risques professionnels liés à l'exposition au plomb :

- Code du travail : Articles L.233-5-1, R.231-51 à R.231-54, R.231-56 et suivants, R.231-58 et suivants, R.233-1, R.233-42 et suivants ;
- Décret n° 2001-97 du 1er février 2001 établissant les règles particulières de prévention des risques cancérigènes, mutagènes ou toxiques pour la reproduction et modifiant le code du travail ;
- Décret n° 93-41 du 11 janvier 1993 relatif aux mesures d'organisation, aux conditions de mise en œuvre et d'utilisation applicables aux équipements de travail et moyens de protection soumis à l'Article L.233-5-1 du code du travail et modifiant ce code (équipements de protection individuelle et vêtements de travail) ;
- Décret n° 2003-1254 du 23 décembre 2003 relatif à la prévention du risque chimique et modifiant le code du travail ;
- Loi n° 91-1414 du 31 décembre 1991 modifiant le code du travail et le code de la santé publique en vue de favoriser la prévention des risques professionnels et portant transposition de directives européennes relatives à la santé et à la sécurité du travail (Équipements de travail) ;
- Décret n° 92-1261 du 3 décembre 1992 relatif à la prévention des risques chimiques (Articles R.231-51 à R.231-54 du code du travail) ;
- Arrêté du 19 mars 1993 fixant, en application de l'Article R.237-8 du code du travail, la liste des travaux dangereux pour lesquels il est établi un plan de prévention.

8.2 Ressources documentaires

Documents techniques :

- Fiche de sécurité H2 F 13 99 Maladies Professionnelles, Plomb, OPPBTP, janvier 1999 ;
- Guide à l'usage des professionnels du bâtiment, Peintures au plomb, Aide au choix d'une technique de traitement, OPPBTP, FFB, CEBTP, Éditions OPPBTP 4e trimestre 2001 ;
- Document ED 909 Interventions sur les peintures contenant du plomb, prévention des risques professionnels, INRS, avril 2003 ;
- Norme AFNOR NF X 46-030 «Diagnostic plomb — Protocole de réalisation du constat de risque d'exposition au plomb».

Sites Internet :

- **Ministère chargé de la santé** (textes officiels, précautions à prendre en cas de travaux portant sur des peintures au plomb, obligations des différents acteurs, ...) : <http://www.sante.gouv.fr> (dossiers thématiques «Plomb» ou «Saturnisme»)
- **Ministère chargé du logement** : <http://www.logement.gouv.fr>
- **Agence nationale de l'habitat (ANAH)** : <http://www.anah.fr/> (fiche *Peintures au plomb* disponible, notamment)
- **Institut national de recherche et de sécurité (INRS)** : <http://www.inrs.fr/> (règles de prévention du risque chimique, fiche toxicologique plomb et composés minéraux, ...)

9. Annexes

9.1 Notice d'Information

Si le logement que vous vendez, achetez ou louez, comporte des revêtements contenant du plomb : sachez que le plomb est dangereux pour la santé.

Deux documents vous informent :

- Le constat de risque d'exposition au plomb vous permet de localiser précisément ces revêtements : **lisez-le attentivement !**
- La présente notice d'information résume ce que vous devez savoir pour éviter l'exposition au plomb dans ce logement.

Les effets du plomb sur la santé

L'ingestion ou l'inhalation de plomb est toxique. Elle provoque des effets réversibles (anémie, troubles digestifs) ou irréversibles (atteinte du système nerveux, baisse du quotient intellectuel, etc...). Une fois dans l'organisme, le plomb est stocké, notamment dans les os, d'où il peut être libéré dans le sang, des années ou même des dizaines d'années plus tard. **L'intoxication chronique par le plomb, appelée saturnisme, est particulièrement grave chez le jeune enfant. Les femmes en âge de procréer doivent également se protéger car, pendant la grossesse, le plomb peut traverser le placenta et contaminer le fœtus.**

Les mesures de prévention en présence de revêtements contenant du plomb

Des peintures fortement chargées en plomb (céruse) ont été couramment utilisées jusque vers 1950. Ces peintures souvent recouvertes par d'autres revêtements depuis, peuvent être dégradés à cause de l'humidité, à la suite d'un choc, par grattage ou à l'occasion de travaux : les écailles et la poussière ainsi libérées constituent alors une source d'intoxication. Ces peintures représentent le principal risque d'exposition au plomb dans l'habitation.

Le plomb contenu dans les peintures ne présente pas de risque tant qu'elles sont en bon état ou inaccessibles. En revanche, le risque apparaît dès qu'elles s'écaillent ou se dégradent. Dans ce cas, votre enfant peut s'intoxiquer :

- S'il porte à la bouche des écailles de peinture contenant du plomb ;
- S'il se trouve dans une pièce contaminée par des poussières contenant du plomb ;
- S'il reste à proximité de travaux dégageant des poussières contenant du plomb.

Le plomb en feuille contenu dans certains papiers peints (posés parfois sur les parties humides des murs) n'est dangereux qu'en cas d'ingestion de fragments de papier. Le plomb laminé des balcons et rebords extérieurs de fenêtre n'est dangereux que si l'enfant a accès à ces surfaces, y porte la bouche ou suce ses doigts après les avoir touchés.

Pour éviter que votre enfant ne s'intoxique :

- Surveillez l'état des peintures et effectuez les menues réparations qui s'imposent sans attendre qu'elles s'aggravent.
- Lutte contre l'humidité, qui favorise la **dégradation** des peintures ;
- Évitez le risque d'accumulation des **poussières** : ne posez pas de moquette dans les pièces où l'enfant joue, nettoyez souvent le sol, les rebords des fenêtres avec une serpillière humide ;
- Veillez à ce que votre enfant n'ait pas accès à des peintures dégradées, à des papiers peints contenant une feuille de plomb, ou à du plomb laminé (balcons, rebords extérieurs de fenêtres) ; lavez ses mains, ses jouets.

En cas de travaux portant sur des revêtements contenant du plomb : prenez des précautions

- Si vous confiez les travaux à une entreprise, remettez-lui une copie du constat du risque d'exposition au plomb, afin qu'elle mette en œuvre les mesures de prévention adéquates ;
- Tenez les jeunes enfants éloignés du logement pendant toute la durée des travaux. Avant tout retour d'un enfant après travaux, les locaux doivent être parfaitement nettoyés ;
- Si vous réalisez les travaux vous-même, prenez soin d'éviter la dissémination de poussières contaminées dans tout le logement et éventuellement le voisinage.

Si vous êtes enceinte :

- **Ne réalisez jamais vous-même des travaux portant sur des revêtements contenant du plomb ;**
- **Éloignez-vous de tous travaux portant sur des revêtements contenant du plomb**

Si vous craignez qu'il existe un risque pour votre santé ou celle de votre enfant, parlez-en à votre médecin (généraliste, pédiatre, médecin de protection maternelle et infantile, médecin scolaire) qui prescrira, s'il le juge utile, un dosage de plomb dans le sang (plombémie). Des informations sur la prévention du saturnisme peuvent être obtenues auprès des directions départementales de l'équipement ou des directions départementales des affaires sanitaires et sociales, ou sur les sites Internet des ministères chargés de la santé et du logement.

9.2 Illustrations

Aucune photo/illustration n'a été jointe à ce rapport.

9.3 Analyses chimiques du laboratoire

Aucune analyse chimique n'a été réalisée en laboratoire.



La certification de compétence de personnes physiques est attribuée par ABCIDIA CERTIFICATION à

SOLINAS Jean-Marie
sous le numéro 22-1853

Cette certification concerne les spécialités de diagnostics immobiliers suivantes :

- Amiante** sans mention Prise d'effet : 14/12/2022 Validité : 13/12/2029
Arrêté du 24 décembre 2021 définissant les critères de certification des opérateurs de diagnostic technique.
- Amiante** avec mention Prise d'effet : 14/12/2022 Validité : 13/12/2029
Arrêté du 24 décembre 2021 définissant les critères de certification des opérateurs de diagnostic technique.
- DPE** individuel Prise d'effet : 23/11/2022 Validité : 22/11/2029
Arrêté du 24 décembre 2021 définissant les critères de certification des opérateurs de diagnostic technique.
- DPE** Tous types de bâtiments Prise d'effet : 24/01/2023 Validité : 22/11/2029
Arrêté du 24 décembre 2021 définissant les critères de certification des opérateurs de diagnostic technique.
- Gaz** Prise d'effet : 14/10/2022 Validité : 13/10/2029
Arrêté du 24 décembre 2021 définissant les critères de certification des opérateurs de diagnostic technique.
- CREP** Prise d'effet : 14/10/2022 Validité : 13/10/2029
Arrêté du 24 décembre 2021 définissant les critères de certification des opérateurs de diagnostic technique.
- Termites** Prise d'effet : 14/10/2022 Validité : 13/10/2029
Métropole
Zone d'intervention : France métropolitaine
Arrêté du 24 décembre 2021 définissant les critères de certification des opérateurs de diagnostic technique.
- Electricité** Prise d'effet : 23/11/2022 Validité : 22/11/2029
Arrêté du 24 décembre 2021 définissant les critères de certification des opérateurs de diagnostic technique.

22-1853 - v4 - 31/01/2023



Le maintien des dates de validité mentionnées ci-dessus est conditionné à la bonne exécution des opérations de surveillance
Certificat délivré selon le dispositif particulier de certification de diagnostic immobilier PRO 06

ABCIDIA CERTIFICATION - Compagnie Bail - Paul - Bat 2/1 - 4e étage - BAL N° 60011
102, route de Limours - 78770 Séclérou - Yvelines (France) - 01 30 65 25 71
www.abcidia-certification.fr - contact@abcdia-certification.fr

ENR20 Y16 ed. 02 décembre 2021

Diagnostic de performance énergétique

Une information au service de la lutte contre l'effet de serre
(6.3.c)

N° : 25/SS/IMMO/0328
 N° ADEME : 2591T0659391L
 Valable jusqu'au : 23/02/2035
 Le cas échéant, nature de l'ERP : N: Restaurants et débits de boisson
 Année de construction : .. 1800

Date (visite) : 24/02/2025
 Diagnostiqueur : . SOLINAS Jean-Marie
 Signature :

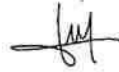

Adresse : 26 Boulevard Aguado 91000 EVRY (France)
 Bâtiment entier Partie de bâtiment (Restaurant au RDC) S_{th} : 71 m²

Propriétaire :
 Nom :
 Adresse :

Gestionnaire (s'il y a lieu) :
 Nom :
 Adresse :

Consommations annuelles d'énergie

Le diagnostiqueur n'a pas été en mesure d'établir une estimation des consommations car le logement est inoccupé depuis trop longtemps

Consommations énergétiques

(en énergie primaire)

pour le chauffage, la production d'eau chaude sanitaire, le refroidissement, l'éclairage et les autres usages, déduction faite de la production d'électricité à demeure

Consommation estimée : - kWh_{EP}/m².an

Émissions de gaz à effet de serre

(GES)

pour le chauffage, la production d'eau chaude sanitaire, le refroidissement, l'éclairage et les autres usages

Estimation des émissions : - kg_{éqCO₂}/m².an

