

## Résumé de l'expertise n° 25010601

Cette page de synthèse ne peut être utilisée indépendamment du rapport d'expertise complet.



Désignation du ou des bâtiments	
Adresse : .....	<b>65 rue Sainte-Anne 75002 PARIS</b>
	<b>5e étage droite, Lots numéros 44,45</b>
Périmètre de repérage : .....	<b>Toutes parties accessibles sans démontage ni destruction</b>

Prestations	Conclusion
CREP	Lors de la présente mission il a été mis en évidence la présence de revêtements contenant du plomb au-delà des seuils en vigueur.
Etat Amiante	Dans le cadre de la mission, il n'a pas été repéré de matériaux et produits susceptibles de contenir de l'amiante.
Etat Termites	Il n'a pas été repéré d'indice d'infestation de termites.
Etat des Risques et Pollutions	Le bien n'est pas situé dans le périmètre d'un plan de prévention des risques naturels, miniers et technologiques.
Electricité	L'installation intérieure d'électricité comporte une ou des anomalies pour laquelle ou lesquelles il est vivement recommandé d'agir afin d'éliminer les dangers qu'elle(s) présente(nt). L'installation intérieure d'électricité n'était pas alimentée lors du diagnostic. Les vérifications de fonctionnement des dispositifs de protection à courant différentiel résiduel n'ont pu être effectuées.
Mesurage (surface Loi Carrez)	Superficie Loi Carrez totale : 22,51 m <sup>2</sup> Surface au sol totale : 33,09 m <sup>2</sup>
DPE	Le DPE n'est pas requis car il n'y a pas d'installation fixe de chauffage.

ATTESTATION SUR L'HONNEUR réalisée pour le dossier n° **25010601** relatif à l'immeuble bâti visité situé au : 65 rue Sainte-Anne 75002 PARIS.

Je soussigné, **Jérôme Landry**, technicien diagnostiqueur pour la société **SAS SILLAGE** atteste sur l'honneur être en situation régulière au regard de l'article L.271-6 du Code de la Construction, à savoir :

- Disposer des compétences requises pour effectuer les états, constats et diagnostics composant le dossier, ainsi qu'en atteste mes certifications de compétences :

Prestations	Nom du diagnostiqueur	Entreprise de certification	N° Certification	Echéance certif
Amiante	Jérôme Landry	WE CERT	C2016-SE09-012	23/09/2028 (Date d'obtention : 15/09/2021)
DPE sans mention	Jérôme Landry	WE CERT	C2016-SE09-012	23/09/2028 (Date d'obtention : 15/09/2021)
Electricité	Jérôme Landry	WE CERT	C2016-SE09-012	23/09/2028 (Date d'obtention : 15/09/2021)
Gaz	Jérôme Landry	WE CERT	C2016-SE09-012	23/09/2028 (Date d'obtention : 15/09/2021)
Loi Carrez	Jérôme Landry	WE CERT	C2016-SE09-012	23/09/2028 (Date d'obtention : 15/09/2021)
Plomb	Jérôme Landry	WE CERT	C2016-SE09-012	23/09/2028 (Date d'obtention : 15/09/2021)
Termites	Jérôme Landry	WE CERT	C2016-SE09-012	23/09/2028 (Date d'obtention : 15/09/2021)

- Avoir souscrit à une assurance (AXA n° 11199937804 valable jusqu'au 01/01/2025) permettant de couvrir les conséquences d'un engagement de ma responsabilité en raison de mes interventions.
- N'avoir aucun lien de nature à porter atteinte à mon impartialité et à mon indépendance ni avec le propriétaire ou son mandataire, ni avec une entreprise pouvant réaliser des travaux sur les ouvrages, installations ou équipements pour lesquels il m'est demandé d'établir les états, constats et diagnostics composant le dossier.
- Disposer d'une organisation et des moyens (en matériel et en personnel) appropriés pour effectuer les états, constats et diagnostics composant le dossier.

Fait à **PARIS**, le **06/01/2025**

Signature de l'opérateur de diagnostics :



**Article L271-6 du Code de la Construction et de l'habitation**

« Les documents prévus aux 1° à 4° et au 6° de l'article L. 271-4 sont établis par une personne présentant des garanties de compétence et disposant d'une organisation et de moyens appropriés. Cette personne est tenue de souscrire une assurance permettant de couvrir les conséquences d'un engagement de sa responsabilité en raison de ses interventions. Elle ne doit avoir aucun lien de nature à porter atteinte à son impartialité et à son indépendance ni avec le propriétaire ou son mandataire qui fait appel à elle, ni avec une entreprise pouvant réaliser des travaux sur les ouvrages, installations ou équipements pour lesquels il lui est demandé d'établir l'un des documents mentionnés au premier alinéa. Un décret en Conseil d'Etat définit les conditions et modalités d'application du présent article. »

**Article L271-3 du Code de la Construction et de l'Habitation**

« Lorsque le propriétaire charge une personne d'établir un dossier de diagnostic technique, celle-ci lui remet un document par lequel elle atteste sur l'honneur qu'elle est en situation régulière au regard des articles L.271-6 et qu'elle dispose des moyens en matériel et en personnel nécessaires à l'établissement des états, constats et diagnostics composant le dossier. »

VENNCHT

## Certificat de superficie de la partie privative

Numéro de dossier : 25010601  
Date du repérage : 06/01/2025  
Heure d'arrivée : 14 h 00  
Durée du repérage : 02 h 00

La présente mission consiste à établir la superficie de la surface privative des biens ci-dessous désignés, afin de satisfaire aux dispositions de la loi pour l'Accès au logement et un urbanisme rénové (ALUR) du 24 mars 2014 art. 54 II et V, de la loi n° 96/1107 du 18 décembre 1996, n°2014-1545 du 20 décembre 2014 et du décret n° 97/532 du 23 mai 1997, en vue de reporter leur superficie dans un acte de vente à intervenir, en aucun cas elle ne préjuge du caractère de décence ou d'habilité du logement.

**Extrait de l'Article 4-1** - La superficie de la partie privative d'un lot ou d'une fraction de lot, mentionnée à l'article 46 de la loi du 10 juillet 1965, est la superficie des planchers des locaux clos et couverts après déduction des surfaces occupées par les murs, cloisons, marches et cages d'escalier, gaines, embrasures de portes et de fenêtres. Il n'est pas tenu compte des planchers des parties des locaux d'une hauteur inférieure à 1,80 m.

**Extrait Art.4-2** - Les lots ou fractions de lots d'une superficie inférieure à 8 mètres carrés ne sont pas pris en compte pour le calcul de la superficie mentionnée à l'article 4-I.

Désignation du ou des bâtiments	Désignation du propriétaire
<i>Localisation du ou des bâtiments :</i> Département : .... <b>Paris</b> Adresse : ..... <b>65 rue Sainte-Anne</b> Commune : ..... <b>75002 PARIS</b> <b>Section cadastrale : NC, Parcelle(s) n° : NC</b> Désignation et situation du ou des lot(s) de copropriété : <b>5e étage droite, Lot numéro 44,45</b>	<i>Désignation du client :</i> Nom et prénom : . <b>Mme [REDACTED]</b> Adresse : ..... <b>65 rue Sainte-Anne</b> <b>75002 PARIS</b>
Donneur d'ordre (sur déclaration de l'intéressé)	Repérage
Nom et prénom : <b>SELARL LEGATHUISS</b> Adresse : ..... <b>63 rue de l'Amiral Roussin</b> <b>75015 PARIS</b>	Périmètre de repérage : <b>Toutes parties accessibles sans démontage ni destruction</b>
Désignation de l'opérateur de diagnostic	
Nom et prénom : ..... <b>Jérôme Landry</b> Raison sociale et nom de l'entreprise : ..... <b>SAS SILLAGE</b> Adresse : ..... <b>147, avenue Paul Doumer</b> <b>92500 RUEIL-MALMAISON</b> Numéro SIRET : ..... <b>800 262 719 00019</b> Désignation de la compagnie d'assurance : ... <b>AXA</b> Numéro de police et date de validité : ..... <b>11199937804 - 01/01/2025</b>	
Superficie privative en m <sup>2</sup> du ou des lot(s)	

**Surface loi Carrez totale : 22,51 m<sup>2</sup> (vingt-deux mètres carrés cinquante et un)**  
**Surface au sol totale : 33,09 m<sup>2</sup> (trente-trois mètres carrés zéro neuf)**

**Résultat du repérage**

Date du repérage : **06/01/2025**

Documents remis par le donneur d'ordre à l'opérateur de repérage :  
**Néant**

Liste des pièces non visitées :  
**Néant**

Représentant du propriétaire (accompagnateur) :  
**Sans accompagnateur**

Tableau récapitulatif des surfaces de chaque pièce au sens Loi Carrez :

Parties de l'immeuble bâtis visitées	Superficie privative au sens Carrez	Surface au sol	Commentaires
5ème étage - ENTREE	2,68	3,15	
5ème étage - SEJOUR	12,85	18,77	
5ème étage - CUISINE	2,93	4,6	
5ème étage - SALLE DE BAINS	4,05	6,57	

Superficie privative en m<sup>2</sup> du ou des lot(s) :

**Surface loi Carrez totale : 22,51 m<sup>2</sup> (vingt-deux mètres carrés cinquante et un)**

**Surface au sol totale : 33,09 m<sup>2</sup> (trente-trois mètres carrés zéro neuf)**

Fait à **PARIS**, le **06/01/2025**

**Par : Jérôme Landry**



Aucun document n'a été mis en annexe

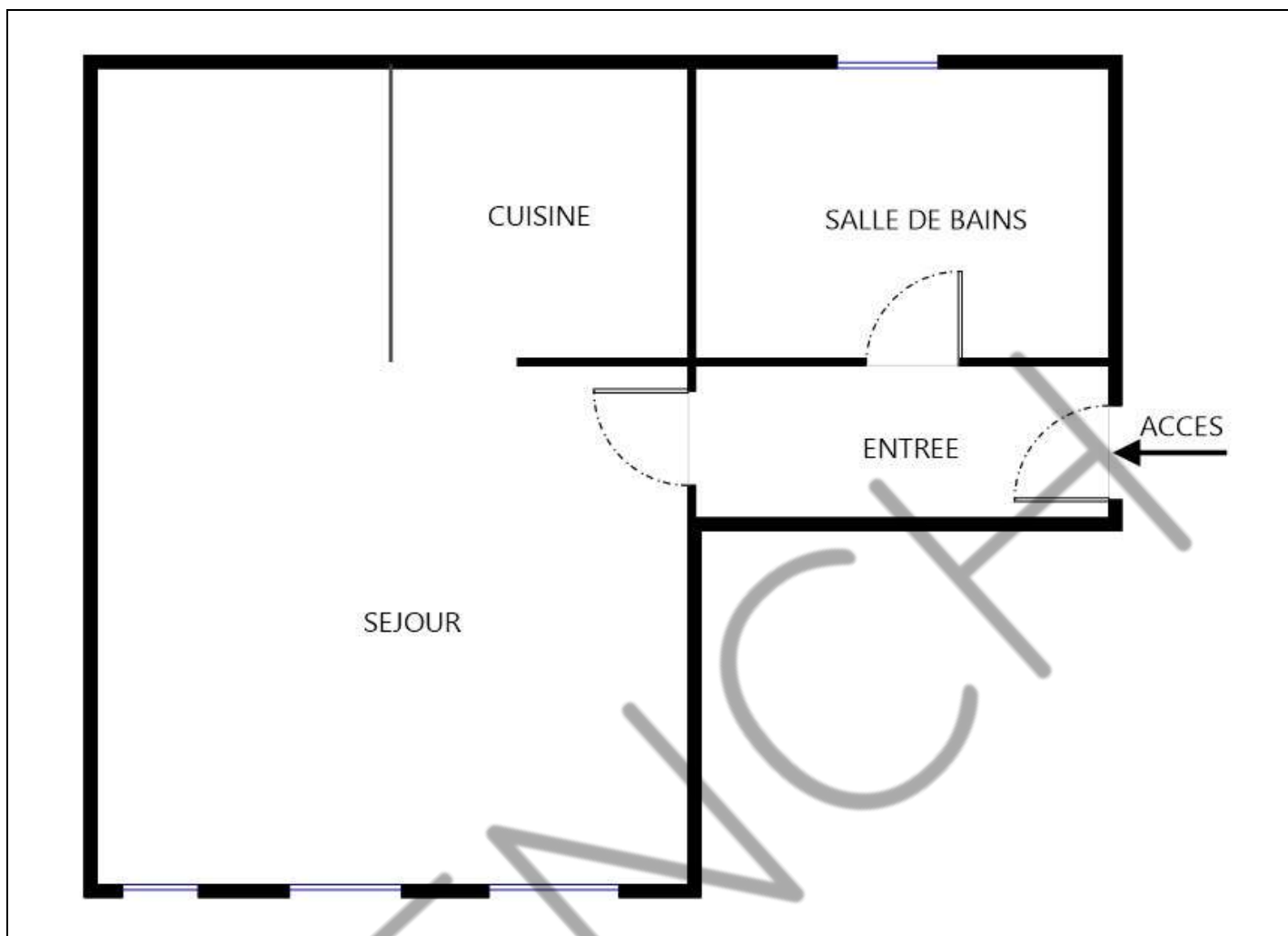



# WE-CERT CERTIFICAT DE COMPETENCES DIAGNOSTIQUEUR IMMOBILIER

«Version 01»

Décerné à : **LANDRY Jérôme**

Sous le numéro : **C2016-SE09-012**

Domaine (S) concerné (S)	VALIDITE
DIAGNOSTIC DE PERFORMANCE ENERGETIQUE ( <b>SANS MENTION</b> )	Du 15/09/2022 Au 23/09/2028
DIAGNOSTIC DE PERFORMANCE ENERGETIQUE ( <b>MENTION</b> )	X
DIAGNOSTIC DE L'ÉTAT DES INSTALLATIONS INTERIEURES DE GAZ	Du 15/09/2022 Au 23/09/2028
DIAGNOSTIC DE L'ÉTAT DES INSTALLATIONS ELECTRIQUES DES IMMEUBLES A USAGE D'HABITATION	Du 15/09/2022 Au 23/09/2028
DIAGNOSTIC CONSTAT DES RISQUES D'EXPOSITION AU PLOMB	Du 15/09/2022 Au 23/09/2028
DIAGNOSTIC DE REPERAGE DES MATERIAUX ET PRODUITS CONTENANT DE L'AMIANTE DANS LES IMMEUBLES BATIS ( <b>SANS MENTION</b> )	Du 15/09/2022 Au 23/09/2028
DIAGNOSTIC DE REPERAGE DES MATERIAUX ET PRODUITS CONTENANT DE L'AMIANTE DANS LES IMMEUBLES BATIS ( <b>MENTION</b> )	X
DIAGNOSTIC ETAT DU BATIMENT RELATIF A LA PRESENCE DE TERMITES (METROPOLE)	Du 15/09/2022 Au 23/09/2028
DIAGNOSTIC ETAT DU BATIMENT RELATIF A LA PRESENCE DE TERMITES (DROM-COM)	X

Les compétences répondent aux exigences définies en vertu du code de la construction et de l'habitation (art. L.271-4 et suivants, R.271-1 et suivants ainsi que leurs arrêtés d'application\*) pour les diagnostics réglementaires. La preuve de conformité a été apportée par l'évaluation certification. Ce certificat est valable à condition que les résultats des divers audits de surveillance soient pleinement satisfaisants.

\* Arrêté du 24 décembre 2021 définissant les critères de certification des opérateurs de diagnostic technique et des organismes de formation et d'accréditation des organismes de certification.

Délivré à Thionville, le 15/09/2022  
Par WE-CERT  
Mme. Julie HOFFMANN - Responsable de certification



WE-CERT - 16 rue de Villars, 57 100 THIONVILLE  
Tél : 03 72 52 02 45 - mail : [admin@qualitcompetences.com](mailto:admin@qualitcompetences.com)  
SAS au capital de 25000 Euros - RCS de Thionville - Code APE / NAF, 7120B N°SIRET 88851995600621

# Constat de risque d'exposition au plomb CREP

Numéro de dossier : 25010601  
 Norme méthodologique employée : AFNOR NF X46-030  
 Arrêté d'application : Arrêté du 19 août 2011  
 Date du repérage : 06/01/2025

Adresse du bien immobilier	Donneur d'ordre / Propriétaire :
Localisation du ou des bâtiments : Département :... <b>Paris</b> Adresse : ..... <b>65 rue Sainte-Anne</b> Commune : ..... <b>75002 PARIS</b> <b>Section cadastrale : NC, Parcelle(s) n° : NC</b> Désignation et situation du ou des lot(s) de copropriété : <b>5e étage droite, Lot numéro 44,45</b>	Donneur d'ordre : <b>SELARL LEGATHUISS</b> <b>63 rue de l'Amiral Roussin</b> <b>75015 PARIS</b>  Propriétaire : <b>Mme [REDACTED]</b> <b>65 rue Sainte-Anne</b> <b>75002 PARIS</b>

Le CREP suivant concerne :			
X	Les parties privatives	X	Avant la vente
	Les parties occupées		Avant la mise en location
	Les parties communes d'un immeuble		Avant travaux <i>N.B. : Les travaux visés sont définis dans l'arrêté du 19 août 2011 relatif aux travaux en parties communes nécessitant l'établissement d'un CREP</i>
L'occupant est :		<b>Le propriétaire</b>	
Nom de l'occupant, si différent du propriétaire			
Présence et nombre d'enfants mineurs, dont des enfants de moins de 6 ans		NON	Nombre total : Nombre d'enfants de moins de 6 ans :

Société réalisant le constat	
Nom et prénom de l'auteur du constat	<b>Jérôme Landry</b>
N° de certificat de certification	<b>C2016-SE09-012 le 15/09/2021</b>
Nom de l'organisme de certification	<b>WE CERT</b>
Organisme d'assurance professionnelle	<b>AXA</b>
N° de contrat d'assurance	<b>11199937804</b>
Date de validité :	<b>01/01/2025</b>

Appareil utilisé	
Nom du fabricant de l'appareil	<b>FONDIS</b>
Modèle de l'appareil / N° de série de l'appareil	<b>Niton XLp 300 / 18496</b>
Nature du radionucléide	<b>109 Cd</b>
Date du dernier chargement de la source	<b>11/06/2019</b>
Activité à cette date et durée de vie de la source	<b>850 MBq</b>

Conclusion des mesures de concentration en plomb						
	Total	Non mesurées	Classe 0	Classe 1	Classe 2	Classe 3
Nombre d'unités de diagnostic	33	9	15	0	9	0
%	100	27,3 %	45,6 %	0 %	27,3 %	0 %

Ce Constat de Risque d'Exposition au Plomb a été rédigé par Jérôme Landry le 06/01/2025 conformément à la norme NF X46-030 «Diagnostic plomb — Protocole de réalisation du constat de risque d'exposition au plomb» et en application de l'arrêté du 19 août 2011 relatif au constat de risque d'exposition au plomb.	
-----------------------------------------------------------------------------------------------------------------------------------------------------------------------------------------------------------------------------------------------------------------------------------------------------------------------	---------------------------------------------------------------------------------------

Dans le cadre de la mission, il a été repéré des unités de diagnostics de classe 1 et/ou 2. Par conséquent, le propriétaire doit veiller à l'entretien des revêtements recouvrant les unités de diagnostics de classe 1 et 2, afin d'éviter leur dégradation future.

VENNCH

**Sommaire**

<b>1. Rappel de la commande et des références réglementaires</b>	<b>4</b>
<b>2. Renseignements complémentaires concernant la mission</b>	<b>4</b>
2.1 L'appareil à fluorescence X	4
2.2 Le laboratoire d'analyse éventuel	5
2.3 Le bien objet de la mission	5
<b>3. Méthodologie employée</b>	<b>5</b>
3.1 Valeur de référence utilisée pour la mesure du plomb par fluorescence X	5
3.2 Stratégie de mesurage	6
3.3 Recours à l'analyse chimique du plomb par un laboratoire	6
<b>4. Présentation des résultats</b>	<b>6</b>
<b>5. Résultats des mesures</b>	<b>7</b>
<b>6. Conclusion</b>	<b>9</b>
6.1 Classement des unités de diagnostic	9
6.2 Recommandations au propriétaire	9
6.3 Commentaires	9
6.4 Situations de risque de saturnisme infantile et de dégradation du bâti	9
6.5 Transmission du constat à l'agence régionale de santé	10
<b>7. Obligations d'informations pour les propriétaires</b>	<b>10</b>
<b>8. Information sur les principales réglementations et recommandations en matière d'exposition au plomb</b>	<b>10</b>
8.1 Textes de référence	11
8.2 Ressources documentaires	11
<b>9. Annexes</b>	<b>11</b>
9.1 Notice d'Information	11
9.2 Illustrations	12
9.3 Analyses chimiques du laboratoire	12
9.4 Attestation appareil plomb	13

**Nombre de pages de rapport : 14****Liste des documents annexes :**

- Notice d'information (2 pages)
- Croquis
- Rapport d'analyses chimiques en laboratoire, le cas échéant.

**Nombre de pages d'annexes : 4**

## 1. Rappel de la commande et des références réglementaires

### Rappel du cadre réglementaire et des objectifs du CREP

Le constat de risque d'exposition au plomb (CREP), défini par les articles L.1334-5 à 10 code de la santé publique et R 1334-10 à 12, consiste à mesurer la concentration en plomb des revêtements du bien immobilier, afin d'identifier ceux contenant du plomb, qu'ils soient dégradés ou non, à décrire leur état de conservation et à repérer, le cas échéant, les situations de risque de saturnisme infantile ou de dégradation du bâti.

Les résultats du CREP doivent permettre de connaître non seulement le risque immédiat lié à la présence de revêtements dégradés contenant du plomb (qui génèrent spontanément des poussières ou des écailles pouvant être ingérées par un enfant), mais aussi le risque potentiel lié à la présence de revêtements en bon état contenant du plomb (encore non accessible).

Quand le CREP est réalisé en application des Articles L.1334-6 et L.1334-7, il porte uniquement sur les revêtements privatifs d'un logement, y compris les revêtements extérieurs au logement (volet, portail, grille, ...)

Quand le CREP est réalisé en application de l'Article L.1334-8, seuls les revêtements des parties communes sont concernés (sans omettre, par exemple, la partie extérieure de la porte palière).

La recherche de canalisations en plomb ne fait pas partie du champ d'application du CREP.

Si le bien immobilier concerné est affecté en partie à des usages autres que l'habitation, le CREP ne porte que sur les parties affectées à l'habitation. Dans les locaux annexes de l'habitation, le CREP porte sur ceux qui sont destinés à un usage courant, tels que la buanderie.

### Réalisation d'un constat de risque d'exposition au plomb (CREP) :

dans les parties privatives du bien décrit ci-après en prévision de sa vente ( en application de l'Article L.1334-6 du code de la santé publique) ou de sa mise en location (en application de l'Article L.1334-7 du code de la santé publique)

## 2. Renseignements complémentaires concernant la mission

### 2.1 L'appareil à fluorescence X

Nom du fabricant de l'appareil	<b>FONDIS</b>	
Modèle de l'appareil	<b>Niton XLp 300</b>	
N° de série de l'appareil	<b>18496</b>	
Nature du radionucléide	<b>109 Cd</b>	
Date du dernier chargement de la source	<b>11/06/2019</b>	Activité à cette date et durée de vie : <b>850 MBq</b>
Autorisation/Déclaration ASN (DGSNR)	<b>N° T920914</b>	Nom du titulaire/signataire <b>Mr Patrick DEVLIEGHER</b>
	Date d'autorisation/de déclaration <b>01/12/2020</b>	Date de fin de validité (si applicable) <b>CODEP-PRS-2020-058703</b>
Nom du titulaire de l'autorisation ASN (DGSNR)	<b>Mr Patrick DEVLIEGHER</b>	
Nom de la Personne Compétente en Radioprotection (PCR)	<b>Jérôme Landry</b>	

### Étalon :

Vérification de la justesse de l'appareil	n° de mesure	Date de la vérification	Concentration (mg/cm <sup>2</sup> )
Etalonnage entrée	1	06/01/2025	1 (+/- 0,1)
Etalonnage sortie	42	06/01/2025	1 (+/- 0,1)

La vérification de la justesse de l'appareil consiste à réaliser une mesure de la concentration en plomb sur un étalon à une valeur proche du seuil.

En début et en fin de chaque constat et à chaque nouvelle mise sous tension de l'appareil une nouvelle vérification de la justesse de l'appareil est réalisée.

## 2.2 Le laboratoire d'analyse éventuel

Nom du laboratoire d'analyse	<b>Il n'a pas été fait appel à un laboratoire d'analyse</b>
Nom du contact	-
Coordonnées	-
Référence du rapport d'essai	-
Date d'envoi des prélèvements	-
Date de réception des résultats	-

## 2.3 Le bien objet de la mission

Adresse du bien immobilier	<b>65 rue Sainte-Anne 75002 PARIS</b>
Description de l'ensemble immobilier	<b>Habitation (partie privative d'immeuble) Toutes parties accessibles sans démontage ni destruction</b>
Année de construction	<b>&lt; 1949</b>
Localisation du bien objet de la mission	<b>5e étage droite Lot numéro 44,45, Section cadastrale : NC, Parcelle(s) n° : NC</b>
Nom et coordonnées du propriétaire ou du syndicat de copropriété (dans le cas du CREP sur parties communes)	<b>Mme [REDACTED] 65 rue Sainte-Anne 75002 PARIS</b>
L'occupant est :	<b>Le propriétaire</b>
Date(s) de la visite faisant l'objet du CREP	<b>06/01/2025</b>
Croquis du bien immobilier objet de la mission	<b>Voir partie « 5 Résultats des mesures »</b>

Liste des locaux visités

**5ème étage - ENTREE,  
5ème étage - SEJOUR,****5ème étage - CUISINE,  
5ème étage - SALLE DE BAINS**

Liste des locaux non visités ou non mesurés (avec justification)

**Néant**

## 3. Méthodologie employée

La recherche et la mesure du plomb présent dans les peintures ou les revêtements ont été réalisées selon l'arrêté du 19 août 2011 et la norme NF X 46-030 «*Diagnostic Plomb — Protocole de réalisation du Constat de Risque d'Exposition au Plomb*». Les mesures de la concentration surfacique en plomb sont réalisées à l'aide d'un appareil portable à fluorescence X capable d'analyser au moins la raie K du spectre de fluorescence émis en réponse par le plomb, et sont exprimées en mg/cm<sup>2</sup>.

Les éléments de construction de facture récente ou clairement identifiables comme postérieurs au 1er janvier 1949 ne sont pas mesurés, à l'exception des huisseries ou autres éléments métalliques tels que volets, grilles,... (ceci afin d'identifier la présence éventuelle de minium de plomb). Bien que pouvant être relativement épais, les enduits sont aussi à considérer comme des revêtements susceptibles de contenir du plomb. D'autres revêtements ne sont pas susceptibles de contenir du plomb : toile de verre, moquette, tissus, crépi, papier peint, ainsi que les peintures et enduits manifestement récents, mais ils peuvent masquer un autre revêtement contenant du plomb et sont donc à analyser.

Les revêtements de type carrelage contiennent souvent du plomb, mais ils ne sont pas visés par le présent arrêté car ce plomb n'est pas accessible.

### 3.1 Valeur de référence utilisée pour la mesure du plomb par fluorescence X

Les mesures par fluorescence X effectuées sur des revêtements sont interprétées en fonction de la valeur de référence fixée par l'arrêté du 19 août 2011 relatif au constat de risque d'exposition au plomb (article 5) : 1 mg/cm<sup>2</sup>.

### 3.2 Stratégie de mesurage

Sur chaque unité de diagnostic recouverte d'un revêtement, l'auteur du constat effectue :

- 1 seule mesure si celle-ci montre la présence de plomb à une concentration supérieure ou égale au seuil de 1 milligramme par centimètre carré (1 mg/cm<sup>2</sup>) ;
- 2 mesures si la première ne montre pas la présence de plomb à une concentration supérieure ou égale au seuil de 1 milligramme par centimètre carré (1 mg/cm<sup>2</sup>) ;
- 3 mesures si les deux premières ne montrent pas la présence de plomb à une concentration supérieure ou égale au seuil de 1 milligramme par centimètre carré (1 mg/cm<sup>2</sup>), mais que des unités de diagnostic du même type ont été mesurées avec une concentration en plomb supérieure ou égale à ce seuil dans un même local.

Dans le cas où plusieurs mesures sont effectuées sur une unité de diagnostic, elles sont réalisées à des endroits différents pour minimiser le risque de faux négatifs.

### 3.3 Recours à l'analyse chimique du plomb par un laboratoire

L'auteur du constat tel que défini à l'Article 4 de l'Arrêté du 19 août 2011 peut recourir à des prélèvements de revêtements qui sont analysés en laboratoire pour la recherche du plomb acido-soluble selon la norme NF X 46-031 «*Diagnostic plomb — Analyse chimique des peintures pour la recherche de la fraction acido-soluble du plomb*», dans le cas suivant :

- lorsque l'auteur du constat repère des revêtements dégradés et qu'il estime ne pas pouvoir conclure quant à la présence de plomb dans ces revêtements.

Le prélèvement est réalisé conformément aux préconisations de la norme NF X 46-030 «*Diagnostic Plomb — Protocole de réalisation du Constat de Risque d'Exposition au Plomb*» précitée sur une surface suffisante pour que le laboratoire dispose d'un échantillon permettant l'analyse dans de bonnes conditions (prélèvement de 0,5 g à 1 g).

L'ensemble des couches de peintures est prélevé en veillant à inclure la couche la plus profonde. L'auteur du constat évite le prélèvement du substrat ou tous corps étrangers qui risquent d'avoir pour effet de diluer la concentration en plomb de l'échantillon. Le prélèvement est réalisé avec les précautions nécessaires pour éviter la dissémination de poussières.

Quel que soit le résultat de l'analyse par fluorescence X, une mesure sera déclarée négative si la fraction acido-soluble mesurée en laboratoire est strictement inférieure à 1,5 mg/g

## 4. Présentation des résultats

Afin de faciliter la localisation des mesures, l'auteur du constat divise chaque local en plusieurs zones, auxquelles il attribue une lettre (A, B, C ...) selon la convention décrite ci-dessous.

La convention d'écriture sur le croquis et dans le tableau des mesures est la suivante :

- la zone de l'accès au local est nommée «A» et est reportée sur le croquis. Les autres zones sont nommées «B», «C», «D», ... dans le sens des aiguilles d'une montre ;
- la zone «plafond» est indiquée en clair.

Les unités de diagnostic (UD) (par exemple : un mur d'un local, la plinthe du même mur, l'ouvrant d'un portant ou le dormant d'une fenêtre, ...) faisant l'objet d'une mesure sont classées dans le tableau des mesures selon le tableau suivant en fonction de la concentration en plomb et de la nature de la dégradation.

NOTE Une unité de diagnostic (UD) est un ou plusieurs éléments de construction ayant même substrat et même historique en matière de construction et de revêtement.

Concentration en plomb	Nature des dégradations	Classement
< seuils		0
≥ seuils	Non dégradé ou non visible	1

	Etat d'usage	2
	Dégradé	3

## 5. Résultats des mesures

	Total UD	Non mesurées	Classe 0	Classe 1	Classe 2	Classe 3
5ème étage - ENTREE	6	2 (33 %)	-	-	4 (67 %)	-
5ème étage - SEJOUR	13	2 (15,4 %)	6 (46,3 %)	-	5 (38,5 %)	-
5ème étage - CUISINE	6	1 (17 %)	5 (83 %)	-	-	-
5ème étage - SALLE DE BAINS	8	4 (50 %)	4 (50 %)	-	-	-
TOTAL	33	9 (27,3 %)	15 (45,6 %)	-	9 (27,3 %)	-

### 5ème étage - ENTREE

Nombre d'unités de diagnostic : 6 - Nombre d'unités de diagnostic de classe 3 repéré : 0 soit 0 %

N°	Zone	Unité de diagnostic	Substrat	Revêtement apparent	Mesure (mg/cm²)	Nature de la dégradation	Classement UD	Observation
2	A	Mur (partie basse)	Plâtre	Peinture	8,13	Etat d'usage (Traces de chocs)	2	
3	B	Mur (partie basse)	Plâtre	Peinture	2,43	Etat d'usage (Traces de chocs)	2	
4	C	Mur (partie basse)	Plâtre	Peinture	3,9	Etat d'usage (Traces de chocs)	2	
5	D	Mur (partie basse)	Plâtre	Peinture	5,04	Etat d'usage (Traces de chocs)	2	
-		Plafond (Non mesurée)	lambris bois		-		NM	Absence de revêtement
-		Porte (Non mesurée)	Bois		-		NM	Absence de revêtement

### 5ème étage - SEJOUR

Nombre d'unités de diagnostic : 13 - Nombre d'unités de diagnostic de classe 3 repéré : 0 soit 0 %

N°	Zone	Unité de diagnostic	Substrat	Revêtement apparent	Mesure (mg/cm²)	Nature de la dégradation	Classement UD	Observation
6	A	Mur (partie basse)	Plâtre	Peinture	3,3	Etat d'usage (Traces de chocs)	2	
7	B	Mur (partie basse)	Plâtre	Peinture	7,46	Etat d'usage (Traces de chocs)	2	
8	C	Mur (partie basse)	Plâtre	Peinture	5,18	Etat d'usage (Traces de chocs)	2	
9	D	Mur (partie basse)	Plâtre	Peinture	5,51	Etat d'usage (Traces de chocs)	2	
10	E	Mur (au centre)	Plâtre	Peinture	0,39		0	
11					0,24			
12					0,23			
13	F	Mur (partie basse)	Bois	Peinture	8,8	Etat d'usage (Traces de chocs)	2	
14		Plafond (mesure 2)	Plâtre	Peinture	0,01		0	
15					0,01			
16					0,01			
17		Plinthes (mesure 2)	Bois	Peinture	0,01		0	
18		Fenêtre 1 intérieure (huisserie)	Bois	Peinture	0,01		0	
19					0,01			
20		Fenêtre 1 extérieure (huisserie)	Bois	Peinture	0,01		0	
21					0,01			
22		Porte (huisserie)	Bois	Vernis	0,01		0	
23					0,01			
-		Fenêtre 2 intérieure (Non mesurée)	Métal		-		NM	Absence de revêtement
-		Fenêtre 2 extérieure (Non mesurée)	Métal		-		NM	Absence de revêtement

### 5ème étage - CUISINE

Nombre d'unités de diagnostic : 6 - Nombre d'unités de diagnostic de classe 3 repéré : 0 soit 0 %

N°	Zone	Unité de diagnostic	Substrat	Revêtement apparent	Mesure (mg/cm²)	Nature de la dégradation	Classement UD	Observation
24	A	Mur (partie haute)	Plâtre	dalles de sol plastiques	0,28		0	
25					0,62			
26	B	Mur (partie haute)	Plâtre	dalles de sol plastiques	0,01		0	
27					0,05			
28	C	Mur (partie haute)	Plâtre	dalles de sol plastiques	0,18		0	
29					0,39			
30	D	Mur (partie haute)	Plâtre	dalles de sol plastiques	0,46		0	
31					0,14			
32		Plafond (mesure 2)	Plâtre	Peinture	0,01		0	
33					0,01			
-		Plinthes (Non mesurée)	Bois		-		NM	Absence de revêtement

## 5ème étage - SALLE DE BAINS

Nombre d'unités de diagnostic : 8 - Nombre d'unités de diagnostic de classe 3 repéré : 0 soit 0 %

N°	Zone	Unité de diagnostic	Substrat	Revêtement apparent	Mesure (mg/cm²)	Nature de la dégradation	Classement UD	Observation
-	A	Mur (Non mesurée)	Plâtre	faïence	-		NM	Partie non visée par la réglementation
-	B	Mur (Non mesurée)	Plâtre	faïence	-		NM	Partie non visée par la réglementation
-	C	Mur (Non mesurée)	Plâtre	faïence	-		NM	Partie non visée par la réglementation
-	D	Mur (Non mesurée)	Plâtre	faïence	-		NM	Partie non visée par la réglementation
34		Plafond (mesure 2)	Plâtre	Peinture	0,01		0	
35					0,01			
36		Fenêtre intérieure (huisserie)	Bois	Vernis	0,01		0	
37					0,01			
38		Fenêtre extérieure (huisserie)	Bois	Vernis	0,01		0	
39					0,01			
40		Porte (huisserie)	Bois	Vernis	0,01		0	
41					0,01			

NM : Non mesuré car l'unité de diagnostic n'est pas visée par la réglementation.

\* L'état de conservation sera, le cas échéant, complété par la nature de la dégradation.

Localisation des mesures sur croquis de repérage

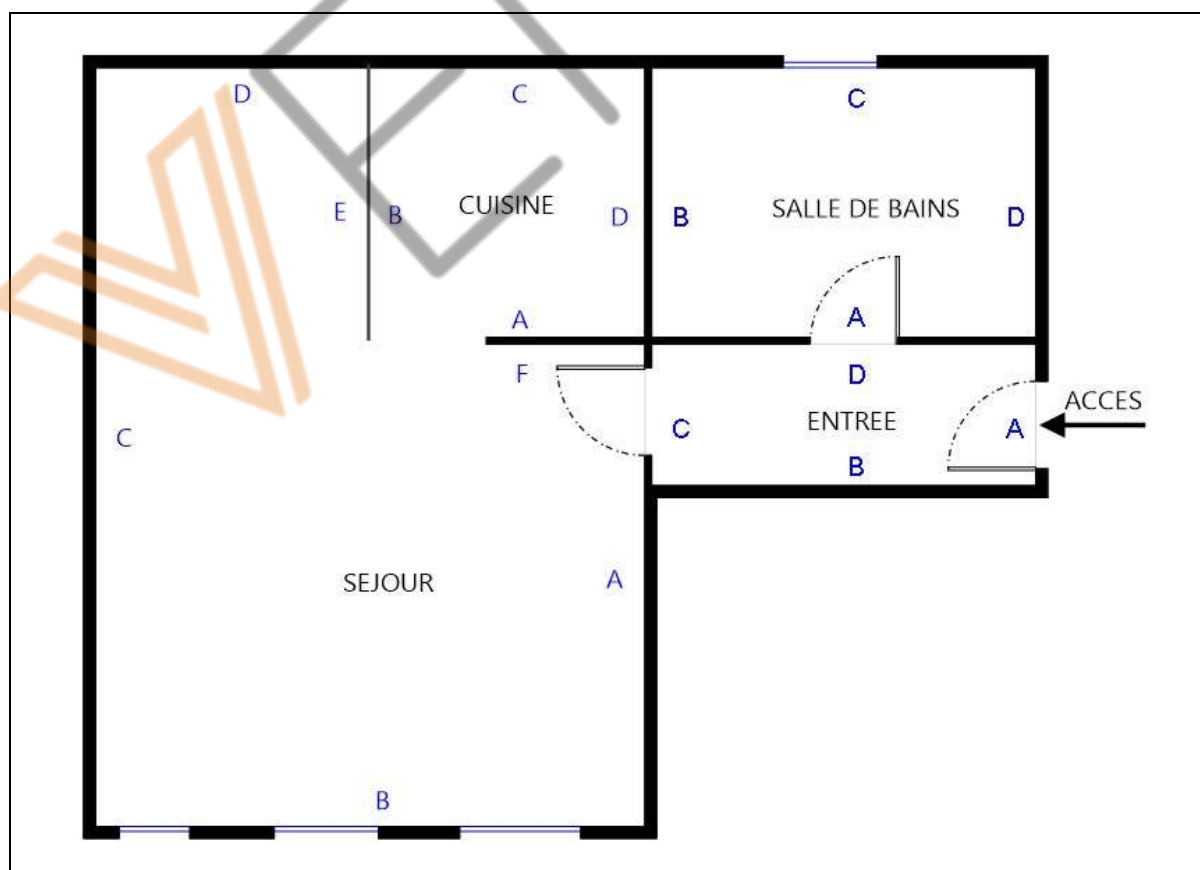

## 6. Conclusion

### 6.1 Classement des unités de diagnostic

Les mesures de concentration en plomb sont regroupées dans le tableau de synthèse suivant :

	Total	Non mesurées	Classe 0	Classe 1	Classe 2	Classe 3
Nombre d'unités de diagnostic	33	9	15	0	9	0
%	100	27,3 %	45,6 %	0 %	27,3 %	0 %

### 6.2 Recommandations au propriétaire

Le plomb (principalement la céruse) contenu dans les revêtements peut provoquer une intoxication des personnes, en particulier des jeunes enfants, dès lors qu'il est inhalé ou ingéré. Les travaux qui seraient conduits sur les surfaces identifiées comme recouvertes de peinture d'une concentration surfacique en plomb égale ou supérieure à 1 mg/cm<sup>2</sup> devront s'accompagner de mesures de protection collectives et individuelles visant à contrôler la dissémination de poussières toxiques et à éviter toute exposition au plomb tant pour les intervenants que pour les occupants de l'immeuble et la population environnante.

Lors de la présente mission il a été mis en évidence la présence de revêtements contenant du plomb au-delà des seuils en vigueur.

**Du fait de la présence de revêtements contenant du plomb au-delà des seuils en vigueur et de la nature des dégradations constatées (non dégradé, non visible, état d'usage) sur certaines unités de diagnostic, le propriétaire doit veiller à l'entretien des revêtements recouvrant les unités de diagnostic de classe 1 et 2, afin d'éviter leur dégradation future.**

### 6.3 Commentaires

#### Constatations diverses :

Néant

#### Validité du constat :

Du fait de la présence de revêtement contenant du plomb à des concentrations supérieures aux seuils définis par arrêté des ministres chargés de la santé et de la construction, le présent constat a une durée de validité de 1 an (jusqu'au 05/01/2026).

#### Documents remis par le donneur d'ordre à l'opérateur de repérage :

Néant

#### Représentant du propriétaire (accompagnateur) :

Sans accompagnateur

### 6.4 Situations de risque de saturnisme infantile et de dégradation du bâti

(Au sens des articles 1 et 8 du texte 40 de l'arrêté du 19 août 2011 relatif au Constat de Risque d'Exposition au Plomb)

#### Situations de risque de saturnisme infantile

NON	Au moins un local parmi les locaux objets du constat présente au moins 50% d'unités de diagnostic de classe 3
NON	L'ensemble des locaux objets du constat présente au moins 20% d'unités de diagnostic de classe 3

#### Situations de dégradation de bâti

NON	Les locaux objets du constat présentent au moins un plancher ou plafond menaçant de s'effondrer ou en tout ou partie effondré
-----	-------------------------------------------------------------------------------------------------------------------------------

NON	Les locaux objets du constat présentent des traces importantes de coulures, de ruissellements ou d'écoulements d'eau sur plusieurs unités de diagnostic d'une même pièce
NON	Les locaux objets du constat présentent plusieurs unités de diagnostic d'une même pièce recouvertes de moisissures ou de nombreuses taches d'humidité.

### 6.5 Transmission du constat à l'agence régionale de santé

NON	Si le constat identifie au moins l'une de ces cinq situations, son auteur transmet, dans un délai de cinq jours ouvrables, une copie du rapport au directeur général de l'agence régionale de santé d'implantation du bien expertisé en application de l'article L.1334-10 du code de la santé publique.
-----	----------------------------------------------------------------------------------------------------------------------------------------------------------------------------------------------------------------------------------------------------------------------------------------------------------

En application de l'Article R.1334-10 du code de la santé publique, l'auteur du présent constat informe de cette transmission le propriétaire, le syndicat des copropriétaires ou l'exploitant du local d'hébergement

Remarque : Néant

*Nota : Le présent rapport est établi par une personne dont les compétences sont certifiées par **WE CERT** -*

Fait à **PARIS**, le **06/01/2025**

Par : **Jérôme Landry**



## 7. Obligations d'informations pour les propriétaires

Décret n° 2006-474 du 25 avril 2006 relatif à la lutte contre le saturnisme, Article R.1334-12 du code de la santé publique :

«L'information des occupants et des personnes amenées à exécuter des travaux, prévue par l'article L.1334-9 est réalisée par la remise du constat de risque d'exposition au plomb (CREP) par le propriétaire ou l'exploitant du local d'hébergement.»

«Le CREP est tenu par le propriétaire ou l'exploitant du local d'hébergement à disposition des agents ou services mentionnés à l'Article L.1421-1 du code de la santé publique ainsi, le cas échéant, des agents chargés du contrôle de la réglementation du travail et des agents des services de prévention des organismes de Sécurité Sociale.»

Article L1334-9 :

Si le constat, établi dans les conditions mentionnées aux articles L. 1334-6 à L. 1334-8, met en évidence la présence de revêtements dégradés contenant du plomb à des concentrations supérieures aux seuils définis par l'arrêté mentionné à l'article L. 1334-2, le propriétaire ou l'exploitant du local d'hébergement doit en informer les occupants et les personnes amenées à faire des travaux dans l'immeuble ou la partie d'immeuble concerné. Il procède aux travaux appropriés pour supprimer le risque d'exposition au plomb, tout en garantissant la sécurité des occupants. En cas de location, lesdits travaux incombent au propriétaire bailleur. La non-réalisation desdits travaux par le propriétaire bailleur, avant la mise en location du logement, constitue un manquement aux obligations particulières de sécurité et de prudence susceptible d'engager sa responsabilité pénale.

## 8. Information sur les principales réglementations et recommandations en

**matière d'exposition au plomb****8.1 Textes de référence****Code de la santé publique :**

- Code de la santé publique : Articles L.1334-1 à L.1334-12 et Articles R.1334-1 à R.1334-13 (lutte contre la présence de plomb) ;
- Loi n° 2004-806 du 9 août 2004 relative à la politique de santé publique Articles 72 à 78 modifiant le code de la santé publique ;
- Décret n° 2006-474 du 25 avril 2006 relatif à la lutte contre le saturnisme ;
- Arrêté du 19 août 2011 relatif au constat de risque d'exposition au plomb.

**Code de la construction et de l'habitat :**

- Code de la construction et de l'habitation : Articles L.271-4 à L.271-6 (Dossier de diagnostic technique) et Articles R.271-1 à R.271-4 (Conditions d'établissement du dossier de diagnostic technique) ;
- Ordonnance n° 2005-655 du 8 juin 2005 relative au logement et à la construction ;
- Décret n° 2006-1114 du 5 septembre 2006 relatif aux diagnostics techniques immobiliers et modifiant le code de la construction et de l'habitation et le code de la santé publique.

**Code du travail pour la prévention des risques professionnels liés à l'exposition au plomb :**

- Code du travail : Articles L.233-5-1, R.231-51 à R.231-54, R.231-56 et suivants, R.231-58 et suivants, R.233-1, R.233-42 et suivants ;
- Décret n° 2001-97 du 1er février 2001 établissant les règles particulières de prévention des risques cancérogènes, mutagènes ou toxiques pour la reproduction et modifiant le code du travail ;
- Décret n° 93-41 du 11 janvier 1993 relatif aux mesures d'organisation, aux conditions de mise en œuvre et d'utilisation applicables aux équipements de travail et moyens de protection soumis à l'Article L.233-5-1 du code du travail et modifiant ce code (équipements de protection individuelle et vêtements de travail) ;
- Décret n° 2003-1254 du 23 décembre 2003 relatif à la prévention du risque chimique et modifiant le code du travail ;
- Loi n° 91-1414 du 31 décembre 1991 modifiant le code du travail et le code de la santé publique en vue de favoriser la prévention des risques professionnels et portant transposition de directives européennes relatives à la santé et à la sécurité du travail (Équipements de travail) ;
- Décret n° 92-1261 du 3 décembre 1992 relatif à la prévention des risques chimiques (Articles R.231-51 à R.231-54 du code du travail) ;
- Arrêté du 19 mars 1993 fixant, en application de l'Article R.237-8 du code du travail, la liste des travaux dangereux pour lesquels il est établi un plan de prévention.

**8.2 Ressources documentaires****Documents techniques :**

- Fiche de sécurité H2 F 13 99 Maladies Professionnelles, Plomb, OPPBTP, janvier 1999 ;
- Guide à l'usage des professionnels du bâtiment, Peintures au plomb, *Aide au choix d'une technique de traitement*, OPPBTP, FFB, CEBTP, Éditions OPPBTP 4e trimestre 2001 ;
- Document ED 909 Interventions sur les peintures contenant du plomb, prévention des risques professionnels, INRS, avril 2003 ;
- Norme AFNOR NF X 46-030 «Diagnostic plomb — Protocole de réalisation du constat de risque d'exposition au plomb».

**Sites Internet :**

- **Ministère chargé de la santé** (textes officiels, précautions à prendre en cas de travaux portant sur des peintures au plomb, obligations des différents acteurs, ...) :  
<http://www.sante.gouv.fr> (dossiers thématiques «Plomb» ou «Saturnisme»)
- **Ministère chargé du logement** :  
<http://www.logement.gouv.fr>
- **Agence nationale de l'habitat (ANAH)** :  
<http://www.anah.fr/> (fiche *Peintures au plomb* disponible, notamment)
- **Institut national de recherche et de sécurité (INRS)** :  
<http://www.inrs.fr/> (règles de prévention du risque chimique, fiche toxicologique plomb et composés minéraux, ...)

**9. Annexes****9.1 Notice d'Information**

**Si le logement que vous vendez, achetez ou louez, comporte des revêtements contenant du plomb : sachez que le plomb est dangereux pour la santé.**

**Deux documents vous informent :**

- Le constat de risque d'exposition au plomb vous permet de localiser précisément ces revêtements : **lisez-le attentivement !**
- La présente notice d'information résume ce que vous devez savoir pour éviter l'exposition au plomb dans ce logement.

**Les effets du plomb sur la santé**

L'ingestion ou l'inhalation de plomb est toxique. Elle provoque des effets réversibles (anémie, troubles digestifs) ou irréversibles (atteinte du système nerveux, baisse du quotient intellectuel, etc...). Une fois dans l'organisme, le plomb est stocké, notamment dans les os, d'où il peut être libéré dans le sang, des années ou même des dizaines d'années plus tard. **L'intoxication chronique par le plomb, appelée saturnisme, est particulièrement grave chez le jeune enfant. Les femmes en âge de procréer doivent également se protéger car, pendant la grossesse, le plomb peut traverser le placenta et contaminer le fœtus.**

**Les mesures de prévention en présence de revêtements contenant du plomb**

Des peintures fortement chargées en plomb (céruse) ont été couramment utilisées jusque vers 1950. Ces peintures souvent recouvertes par d'autres revêtements depuis, peuvent être dégradées à cause de l'humidité, à la suite d'un choc, par grattage ou à l'occasion de travaux : les écailles et la poussière ainsi libérées constituent alors une source d'intoxication. Ces peintures représentent le principal risque d'exposition au plomb dans l'habitation.

Le plomb contenu dans les peintures ne présente pas de risque tant qu'elles sont en bon état ou inaccessibles. En revanche, le risque apparaît dès qu'elles s'écailent ou se dégradent. Dans ce cas, votre enfant peut s'intoxiquer :

- S'il porte à la bouche des écailles de peinture contenant du plomb ;
- S'il se trouve dans une pièce contaminée par des poussières contenant du plomb ;
- S'il reste à proximité de travaux dégageant des poussières contenant du plomb.

Le plomb en feuille contenu dans certains papiers peints (posés parfois sur les parties humides des murs) n'est dangereux qu'en cas d'ingestion de fragments de papier. Le plomb laminé des balcons et rebords extérieurs de fenêtre n'est dangereux que si l'enfant a accès à ces surfaces, y porte la bouche ou suce ses doigts après les avoir touchées.

**Pour éviter que votre enfant ne s'intoxique :**

- Surveillez l'état des peintures et effectuez les menues réparations qui s'imposent sans attendre qu'elles s'aggravent.
- Lutte contre l'humidité, qui favorise la dégradation des peintures ;
- Évitez le risque d'accumulation des poussières : ne posez pas de moquette dans les pièces où l'enfant joue, nettoyez souvent le sol, les rebords des fenêtres avec une serpillière humide ;
- Veillez à ce que votre enfant n'ait pas accès à des peintures dégradées, à des papiers peints contenant une feuille de plomb, ou à du plomb laminé (balcons, rebords extérieurs de fenêtres) ; lavez ses mains, ses jouets.

**En cas de travaux portant sur des revêtements contenant du plomb : prenez des précautions**

- Si vous confiez les travaux à une entreprise, remettez-lui une copie du constat du risque d'exposition au plomb, afin qu'elle mette en œuvre les mesures de prévention adéquates ;
- Tenez les jeunes enfants éloignés du logement pendant toute la durée des travaux. Avant tout retour d'un enfant après travaux, les locaux doivent être parfaitement nettoyés ;
- Si vous réalisez les travaux vous-même, prenez soin d'éviter la dissémination de poussières contaminées dans tout le logement et éventuellement le voisinage.

**Si vous êtes enceinte :**

- **Ne réalisez jamais vous-même des travaux portant sur des revêtements contenant du plomb ;**
- **Éloignez-vous de tous travaux portant sur des revêtements contenant du plomb**

Si vous craignez qu'il existe un risque pour votre santé ou celle de votre enfant, parlez-en à votre médecin (généraliste, pédiatre, médecin de protection maternelle et infantile, médecin scolaire) qui prescrira, s'il le juge utile, un dosage de plomb dans le sang (plombémie). Des informations sur la prévention du saturnisme peuvent être obtenues auprès des directions départementales de l'équipement ou des directions départementales des affaires sanitaires et sociales, ou sur les sites Internet des ministères chargés de la santé et du logement.

## 9.2 Illustrations

Aucune photo/illustration n'a été jointe à ce rapport.

## 9.3 Analyses chimiques du laboratoire

Aucune analyse chimique n'a été réalisée en laboratoire.



## WE-CERT CERTIFICAT DE COMPETENCES DIAGNOSTIQUEUR IMMOBILIER

«Version 01»

Décerné à : **LANDRY Jérôme**

Sous le numéro : **C2016-SE09-012**

Domaine (S) concerné (S)	VALIDITE
DIAGNOSTIC DE PERFORMANCE ENERGETIQUE ( <b>SANS MENTION</b> )	Du 15/09/2022 Au 23/09/2028
DIAGNOSTIC DE PERFORMANCE ENERGETIQUE ( <b>MENTION</b> )	X
DIAGNOSTIC DE L'ETAT DES INSTALLATIONS INTERIEURES DE GAZ	Du 15/09/2022 Au 23/09/2028
DIAGNOSTIC DE L'ETAT DES INSTALLATIONS ELECTRIQUES DES IMMEUBLES A USAGE D'HABITATION	Du 15/09/2022 Au 23/09/2028
DIAGNOSTIC CONSTAT DES RISQUES D'EXPOSITION AU PLOMB	Du 15/09/2022 Au 23/09/2028
DIAGNOSTIC DE REPERAGE DES MATERIAUX ET PRODUITS CONTENANT DE L'AMIANTE DANS LES IMMEUBLES BATIS ( <b>SANS MENTION</b> )	Du 15/09/2022 Au 23/09/2028
DIAGNOSTIC DE REPERAGE DES MATERIAUX ET PRODUITS CONTENANT DE L'AMIANTE DANS LES IMMEUBLES BATIS ( <b>MENTION</b> )	X
DIAGNOSTIC ETAT DU BATIMENT RELATIF A LA PRESENCE DE TERMITES (METROPOLE)	Du 15/09/2022 Au 23/09/2028
DIAGNOSTIC ETAT DU BATIMENT RELATIF A LA PRESENCE DE TERMITES (DROM-COM)	X

Les compétences répondent aux exigences définies en vertu du code de la construction et de l'habitation (art. L.271-4 et suivants, R.271-1 et suivants ainsi que leurs arrêtés d'application\*) pour les diagnostics réglementaires. La preuve de conformité a été apportée par l'évaluation certification. Ce certificat est valable à condition que les résultats des divers audits de surveillance soient pleinement satisfaisants.

\* Arrêté du 24 décembre 2021 définissant les critères de certification des opérateurs de diagnostic technique et des organismes de formation et d'accréditation des organismes de certification.

Délivré à Thionville, le 15/09/2022

Par WE-CERT

Mme. Julie HOFFMANN - Responsable de certification



WE-CERT - 16 rue de Villars, 57 100 THIONVILLE  
Tél : 03 72 52 02 45 - mail : administration@we-cert.com  
SAS au capital de 75000 Euros - RCS de Thionville - Code APE / NAF : 7120B N°SIRET 88851995600021

### 9.4 Attestation appareil plomb



Distribution  
Assistance technique  
Maintenance d'équipements  
scientifiques

## Traduction du document ThermoFisher Scientific du 1<sup>er</sup> mars 2011 signé par Dr. Björn Klaue

### Usage maximal des sources Cd-109 dans les analyseurs de fluorescence X portables Niton

A qui de droit,

Considérant les performances des analyseurs de fluorescence X portables Thermo Scientific Niton pourvus d'une source isotopique Cd-109 conçus pour l'analyse du plomb dans la peinture nous actons les points suivants :

Basée sur la période radioactive du Cd-109 établie par la physique à 462,6 jours, l'utilisation maximale d'une source Cd-109 est déterminée par l'activité résiduelle minimale pour une durée d'analyse utile avec des ratios signal/bruit statistiquement acceptables, soit 75 MBq.

- Pour un analyseur avec une source Cd-109 d'une activité initiale de 370 MBq cette valeur limite est atteinte après 36 mois.
- Pour un analyseur avec une source Cd-109 d'une activité initiale de 1480 MBq cette valeur limite est atteinte après 64 mois.

Ces durées limites sont indépendantes de l'utilisation réelle de l'analyseur. L'horloge de décroissance de la source démarre dès l'assemblage de celle-ci. Avec la décroissance de la source le temps d'analyse effectif nécessaire pour acquérir des données analytiques pertinentes augmente au moins proportionnellement. Vers la fin de vie de la source le rapport signal sur bruit décroît même plus vite car le bruit électronique devient prédominant. Avec une activité inférieure à 75 MBq les temps d'analyse nécessaires augmentent dans des proportions telles qu'ils rendent l'instrument impropre à son utilisation. Aux très basses activités d'autres sources d'erreur diminuent la précision et la justesse des résultats.

Ces durées d'utilisation maximales de 36 (source 370 MBq) et 64 mois (source 1480 MBq) avant un inévitable remplacement de la source sont simplement basées sur des lois et des constantes physiques. Au-delà de ces durées les appareils deviennent pratiquement inutilisables en seulement quelques semaines. Les intervalles maximaux de remplacement de source devraient par conséquent être programmés de façon à ne pas excéder ces durées afin que le cycle d'utilisation soit optimal avec de bonnes performances de l'analyseur.

Si l'on considère une analyse réalisée avec un analyseur Niton sur un échantillon contenant 1 mg/cm<sup>2</sup> de plomb nous statuons que :

Pendant cette durée l'appareil garantit que 95 % des résultats de mesures réalisées sur un échantillon standardisé de concentration voisine de 1 mg/cm<sup>2</sup>, sont comprises dans un intervalle : [valeur cible - 0,1 mg/cm<sup>2</sup> ; valeur cible + 0,1 mg/cm<sup>2</sup>].

Au-delà des durées limites mentionnées précédemment (soit 36 ou 64 mois selon l'activité initiale de la source) nous ne pouvons garantir que l'analyse définie ci-dessus puisse être réalisée avec une erreur inférieure à ±0,1 mg/cm<sup>2</sup> dans un intervalle de confiance de 95% (2σ).

Nom de la société : SILLAGE

Modèle de l'analyseur : XLP300 23mCi

N° série de l'analyseur : 18496

N° de série de la source : RTV-0435-23

Date d'origine de la source : 11/06/2019

Date de fin de validité de la source : 10/11/2023

Fondis Electronik  
26 avenue Dugay Trouin  
75960 VOISINS LE BRISTONNEUX  
Tel : +33 (0)1 34 52 10 30  
Fax : +33 (0)1 30 57 33 25  
E-mail : info@fondiselectronik.com  
Site : www.physikal.fr  
SAS au capital de 2 500 000 € - Siret 428 583 637 00031 - APE 4852Z - N° TVA : FR 15 428 583 637 - Lieu de juridiction : Versailles



**Rapport de mission de repérage des matériaux et produits contenant de l'amiante pour l'établissement du constat  
établi à l'occasion de la vente d'un immeuble bâti  
(listes A et B de l'annexe 13-9 du Code de la Santé publique)**

Numéro de dossier : 25010601  
Date du repérage : 06/01/2025

### Références réglementaires

Textes réglementaires	Articles L. 1334-13, R. 1334-20 et 21, R. 1334-23 et 24, Annexe 13.9 du Code de la Santé Publique; Arrêtés du 12 décembre 2012 et 26 juin 2013, décret 2011-629 du 3 juin 2011, arrêté du 1 <sup>er</sup> juin 2015.
-----------------------	----------------------------------------------------------------------------------------------------------------------------------------------------------------------------------------------------------------------

### Immeuble bâti visité

Adresse	Rue : ..... <b>65 rue Sainte-Anne</b> Bât., escalier, niveau, appartement n°, lot n°: <b>5e étage droite, Lot numéro 44,45</b> Code postal, ville : . <b>75002 PARIS</b> <b>Section cadastrale : NC, Parcelle(s) n° : NC</b>
Périmètre de repérage :	..... <b>Toutes parties accessibles sans démontage ni destruction</b>
Type de logement :	..... <b>Appartement - Studio</b>
Fonction principale du bâtiment :	..... <b>Habitation (partie privative d'immeuble)</b>
Date de construction :	..... <b>&lt; 1949</b>

### Le propriétaire et le commanditaire

Le(s) propriétaire(s) :	Nom et prénom : ... <b>Mme [REDACTED]</b> Adresse : ..... <b>65 rue Sainte-Anne</b> <b>75002 PARIS</b>
Le commanditaire	Nom et prénom : ... <b>SELARL LEGATHUISS</b> Adresse : ..... <b>63 rue de l'Amiral Roussin</b> <b>75015 PARIS</b>

### Le(s) signataire(s)

	NOM Prénom	Fonction	Organisme certification	Détail de la certification
Opérateur(s) de repérage ayant participé au repérage ----- Personne(s) signataire(s) autorisant la diffusion du rapport	Jérôme Landry	Opérateur de repérage	WE CERT	Obtention : 15/09/2021 Échéance : 23/09/2028 N° de certification : C2016-SE09-012

Raison sociale de l'entreprise : **SAS SILLAGE** (Numéro SIRET : **800 262 719 00019**)  
Adresse : **147, avenue Paul Doumer, 92500 RUEIL-MALMAISON**  
Désignation de la compagnie d'assurance : **AXA**  
Numéro de police et date de validité : **11199937804 - 01/01/2025**

### Le rapport de repérage

Date d'émission du rapport de repérage : 06/01/2025, remis au propriétaire le 06/01/2025
Diffusion : le présent rapport de repérage ne peut être reproduit que dans sa totalité, annexes incluses
Pagination : le présent rapport avec les annexes comprises, est constitué de 17 pages, la conclusion est située en page 2.

**Sommaire**

- 1 Les conclusions**
- 2 Le(s) laboratoire(s) d'analyses**
- 3 La mission de repérage**
  - 3.1 L'objet de la mission
  - 3.2 Le cadre de la mission
    - 3.2.1 L'intitulé de la mission
    - 3.2.2 Le cadre réglementaire de la mission
    - 3.2.3 L'objectif de la mission
    - 3.2.4 Le programme de repérage de la mission réglementaire.
    - 3.2.5 Programme de repérage complémentaire (le cas échéant)
    - 3.2.6 Le périmètre de repérage effectif
- 4 Conditions de réalisation du repérage**
  - 4.1 Bilan de l'analyse documentaire
  - 4.2 Date d'exécution des visites du repérage in situ
  - 4.3 Écarts, adjonctions, suppressions par rapport aux arrêtés en vigueur
  - 4.4 Plan et procédures de prélèvements
- 5 Résultats détaillés du repérage**
  - 5.1 Identification des matériaux repérés de la liste A
  - 5.2 Identification des matériaux repérés de la liste B
- 6 Signatures**
- 7 Annexes**

**1. – Les conclusions**

**Avertissement** : les textes ont prévu plusieurs cadres réglementaires pour le repérage des matériaux ou produits contenant de l'amiante, notamment pour les cas de démolition d'immeuble. **La présente mission de repérage ne répond pas aux exigences prévues pour les missions de repérage des matériaux et produits contenant de l'amiante avant démolition d'immeuble ou avant réalisation de travaux dans l'immeuble concerné et son rapport ne peut donc pas être utilisé à ces fins.**

**1.1 Liste A : Dans le cadre de mission décrit à l'article 3.2, il n'a pas été repéré**

- de matériaux ou produits de la liste A contenant de l'amiante.

**1.1 Liste B : Dans le cadre de mission décrit à l'article 3.2, il n'a pas été repéré**

- de matériaux ou produits de la liste B contenant de l'amiante.

**1.2. Dans le cadre de mission décrit à l'article 3.2 les locaux ou parties de locaux, composants ou parties de composants qui n'ont pu être visités et pour lesquels des investigations complémentaires sont nécessaires afin de statuer sur la présence ou l'absence d'amiante :**

Localisation	Parties du local	Raison
Néant	-	

**2. – Le(s) laboratoire(s) d'analyses**

**Raison sociale et nom de l'entreprise** : ... Il n'a pas été fait appel à un laboratoire d'analyse

**Adresse** : ..... -

**Numéro de l'accréditation Cofrac** : ..... -

### 3. – La mission de repérage

#### 3.1 L'objet de la mission

Dans le cadre de la vente de l'immeuble bâti, ou de la partie d'immeuble bâti, décrit en page de couverture du présent rapport, la mission consiste à repérer dans cet immeuble, ou partie d'immeuble, certains matériaux ou produits contenant de l'amiante conformément à la législation en vigueur.

Pour s'exonérer de tout ou partie de sa garantie des vices cachés, le propriétaire vendeur annexe à la promesse de vente ou au contrat de vente le présent rapport.

#### 3.2 Le cadre de la mission

##### 3.2.1 L'intitulé de la mission

«Repérage en vue de l'établissement du constat établi à l'occasion de la vente de tout ou partie d'un immeuble bâti».

##### 3.2.2 Le cadre réglementaire de la mission

L'article L 271-4 du code de la construction et de l'habitation prévoit qu' *«en cas de vente de tout ou partie d'un immeuble bâti, un dossier de diagnostic technique, fourni par le vendeur, est annexé à la promesse de vente ou, à défaut de promesse, à l'acte authentique de vente. En cas de vente publique, le dossier de diagnostic technique est annexé au cahier des charges.»*

Le dossier de diagnostic technique comprend, entre autres, *«l'état mentionnant la présence ou l'absence de matériaux ou produits contenant de l'amiante prévu à l'article L. 1334-13 du même code»*.

La mission, s'inscrivant dans ce cadre, se veut conforme aux textes réglementaires de référence mentionnés en page de couverture du présent rapport.

##### 3.2.3 L'objectif de la mission

«Le repérage a pour objectif d'identifier et de localiser les matériaux et produits contenant de l'amiante mentionnés en annexe du Code la santé publique.»

L'Annexe du Code de la santé publique est l'annexe 13.9 (liste A et B).

##### 3.2.4 Le programme de repérage de la mission réglementaire

Le programme de repérage est défini à minima par l'Annexe 13.9 (liste A et B) du Code de la santé publique et se limite pour une mission normale à la recherche de matériaux et produits contenant de l'amiante dans les composants et parties de composants de la construction y figurant.

*En partie droite l'extrait du texte de l'Annexe 13.9*

**Important :** Le programme de repérage de la mission de base est limitatif. Il est plus restreint que celui élaboré pour les missions de repérage de matériaux ou produits contenant de l'amiante avant démolition d'immeuble ou celui à élaborer avant réalisation de travaux.

##### 3.2.5 Programme de repérage complémentaire (le cas échéant)

En plus du programme de repérage réglementaire, le présent rapport porte sur les parties de composants suivantes :

Liste A	
Composant de la construction	Partie du composant à vérifier ou à sonder
Flocages, Calorifugeages, Faux plafonds	Flocages
	Calorifugeages
	Faux plafonds

Liste B	
Composant de la construction	Partie du composant à vérifier ou à sonder
<b>1. Parois verticales intérieures</b>	
Murs, Cloisons "en dur" et Poteaux (périphériques et intérieurs)	Enduits projetés
	Revêtement durs (plaques de menuiseries)
	Revêtement durs (amiante-ciment)
	Entourages de poteaux (carton)
	Entourages de poteaux (amiante-ciment)
	Entourages de poteaux (matériau sandwich)
Cloisons (légères et préfabriquées), Gains et Coffres verticaux	Entourages de poteaux (carton-plâtre)
	Coffrage perdu
	Enduits projetés
Cloisons (légères et préfabriquées), Gains et Coffres verticaux	Panneaux de cloisons
<b>2. Planchers et plafonds</b>	
Plafonds, Poutres et Charpentes, Gains et Coffres Horizontaux	Enduits projetés
	Panneaux collés ou vissés
Planchers	Dalles de sol
<b>3. Conduits, canalisations et équipements intérieurs</b>	
Conduits de fluides (air, eau, autres fluides)	Conduits
	Enveloppes de calorifuges
Clapets / volets coupe-feu	Clapets coupe-feu
	Volets coupe-feu
Portes coupe-feu	Rebouchage
	Joints (tresses)
Vide-ordures	Joints (bandes)
	Conduits
<b>4. Eléments extérieurs</b>	
Toitures	Plaques (composites)
	Plaques (fibres-ciment)
	Ardoises (composites)
	Ardoises (fibres-ciment)
	Accessoires de couvertures (composites)
	Accessoires de couvertures (fibres-ciment)
Bardages et façades légères	Bardeaux bitumineux
	Plaques (composites)
	Plaques (fibres-ciment)
	Ardoises (composites)
	Ardoises (fibres-ciment)
	Panneaux (composites)
Conduits en toiture et façade	Panneaux (fibres-ciment)
	Conduites d'eaux pluviales en amiante-ciment
	Conduites d'eaux usées en amiante-ciment
Conduits en toiture et façade	Conduits de fumée en amiante-ciment

Composant de la construction	Partie du composant ayant été inspecté (Description)	Sur demande ou sur information
Néant	-	

### 3.2.6 Le périmètre de repérage effectif

Il s'agit de l'ensemble des locaux ou parties de l'immeuble concerné par la mission de repérage figurant sur le schéma de repérage joint en annexe à l'exclusion des locaux ou parties d'immeuble n'ayant pu être visités.

#### Descriptif des pièces visitées

5ème étage - ENTREE,  
5ème étage - SEJOUR,

5ème étage - CUISINE,  
5ème étage - SALLE DE BAINS

Localisation	Description
5ème étage - SEJOUR	Sol plastique Mur A, B, C, D, E : Plâtre et Peinture Mur F : Bois et Peinture Plafond : Plâtre et Peinture Plinthes : Bois et Peinture Fenêtre 1 : Bois et Peinture Porte : Bois et Vernis Fenêtre 2 : Métal
5ème étage - CUISINE	Sol : Carrelage Mur A, B, C, D : Plâtre et dalles de sol plastiques Plafond : Plâtre et Peinture Plinthes : Bois
5ème étage - SALLE DE BAINS	Sol : Carrelage Mur A, B, C, D : Plâtre et faïence Plafond : Plâtre et Peinture Fenêtre : Bois et Vernis Porte : Bois et Vernis
5ème étage - ENTREE	Sol : Carrelage Mur A, B, C, D : Plâtre et Peinture Plafond : lambris bois Porte : Bois

## 4. – Conditions de réalisation du repérage

### 4.1 Bilan de l'analyse documentaire

Documents demandés	Documents remis
Rapports concernant la recherche d'amiante déjà réalisés	-
Documents décrivant les ouvrages, produits, matériaux et protections physiques mises en place	-
Eléments d'information nécessaires à l'accès aux parties de l'immeuble bâti en toute sécurité	-

Observations :

Néant

### 4.2 Date d'exécution des visites du repérage in situ

Date de la commande : 06/01/2025

Date(s) de visite de l'ensemble des locaux : 06/01/2025

Heure d'arrivée : 14 h 00

Durée du repérage : 02 h 00

Personne en charge d'accompagner l'opérateur de repérage : Sans accompagnateur

### 4.3 Écarts, adjonctions, suppressions par rapport aux arrêtés en vigueur

La mission de repérage s'est déroulée conformément aux prescriptions des arrêtés.

Observations	Oui	Non	Sans Objet
Plan de prévention réalisé avant intervention sur site	-	-	X
Vide sanitaire accessible			X
Combles ou toiture accessibles et visitables			X

### 4.4 Plan et procédures de prélèvements

Aucun prélèvement n'a été réalisé.

## 5. – Résultats détaillés du repérage

### 5.1 Identification des matériaux repérés de la liste A

Localisation	Identifiant + Description	Conclusion	Justification	Etat de conservation	Commentaires
Néant	-				

Aucun autre matériau de la liste A n'a été repéré dans périmètre de repérage mentionné au paragraphe 3.2.6

## 5.2 Identification des matériaux repérés de la liste B

Localisation	Identifiant + Description	Conclusion	Justification	Etat de conservation	Commentaires
Néant	-				

Aucun autre matériau de la liste B n'a été repéré dans périmètre de repérage mentionné au paragraphe 3.2.6

## 6. – Signatures

*Nota :* Le présent rapport est établi par une personne dont les compétences sont certifiées par **WE CERT**

Fait à **PARIS**, le **06/01/2025**

Par : **Jérôme Landry**



Signature du représentant :

**ANNEXES****Au rapport de mission de repérage n° 25010601****Informations conformes à l'annexe III de l'arrêté du 12 décembre 2012**

Les maladies liées à l'amiante sont provoquées par l'inhalation des fibres. Toutes les variétés d'amiante sont classées comme substances cancérogènes avérées pour l'homme. L'inhalation de fibres d'amiante est à l'origine de cancers (mésothéliomes, cancers broncho-pulmonaires) et d'autres pathologies non cancéreuses (épanchements pleuraux, plaques pleurales).

L'identification des matériaux et produits contenant de l'amiante est un préalable à l'évaluation et à la prévention des risques liés à l'amiante. Elle doit être complétée par la définition et la mise en œuvre de mesures de gestion adaptées et proportionnées pour limiter l'exposition des occupants présents temporairement ou de façon permanente dans l'immeuble. L'information des occupants présents temporairement ou de façon permanente est un préalable essentiel à la prévention du risque d'exposition à l'amiante.

Il convient donc de veiller au maintien du bon état de conservation des matériaux et produits contenant de l'amiante afin de remédier au plus tôt aux situations d'usure anormale ou de dégradation.

Il conviendra de limiter autant que possible les interventions sur les matériaux et produits contenant de l'amiante qui ont été repérés et de faire appel aux professionnels qualifiés, notamment dans le cas de retrait ou de confinement de ce type de matériau ou produit.

Enfin, les déchets contenant de l'amiante doivent être éliminés dans des conditions strictes.







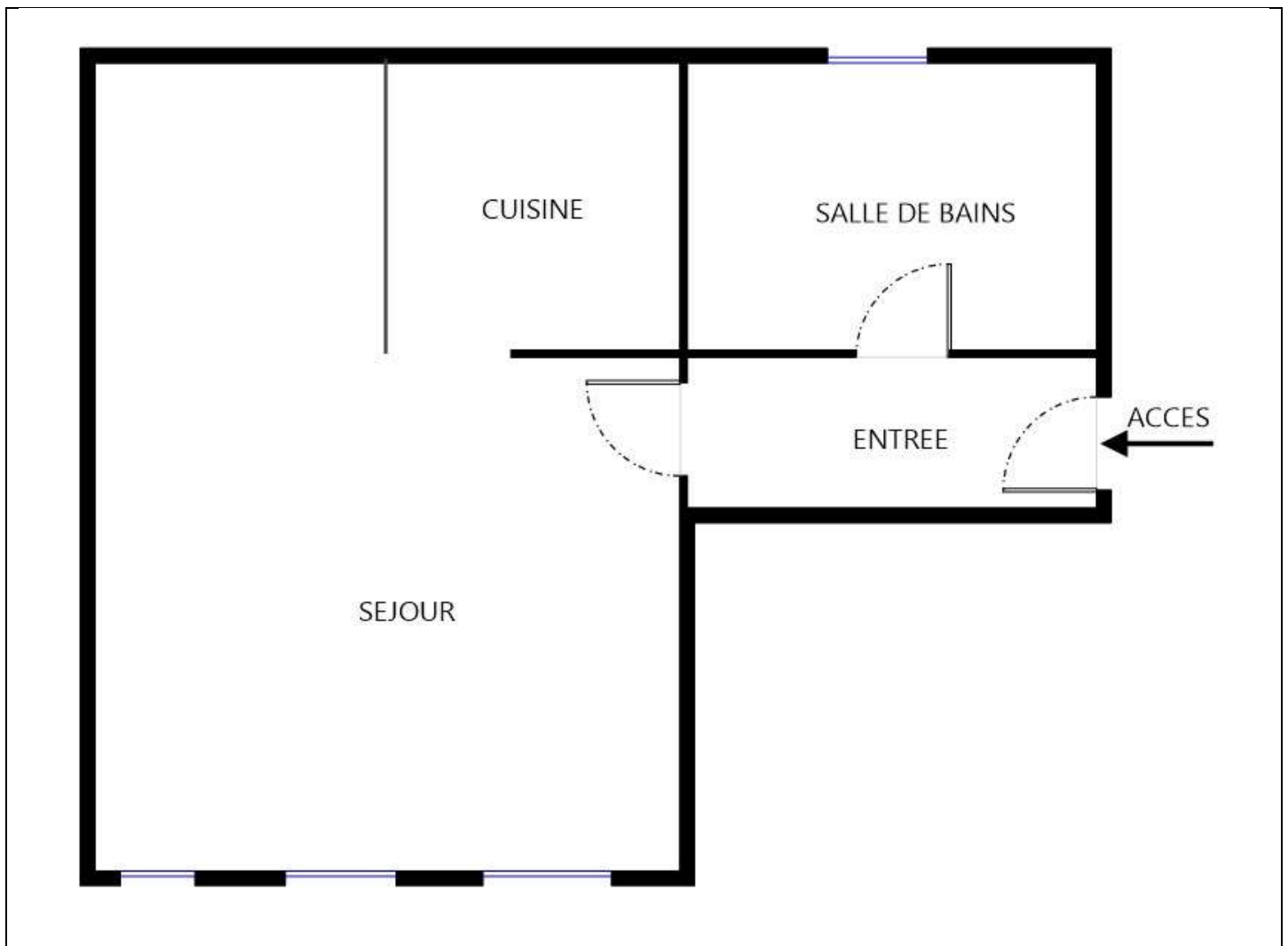





Renseignez-vous auprès de votre mairie ou de votre préfecture. Pour connaître les centres d'élimination près de chez vous, consultez la base de données « déchets » gérée par l'ADEME, directement accessible sur le site internet [www.sinoe.org](http://www.sinoe.org).

**Sommaire des annexes****7 Annexes****7.1 Schéma de repérage****7.2 Rapports d'essais****7.3 Grilles réglementaires d'évaluation de l'état de conservation des matériaux et produits contenant de l'amiante****7.4 Conséquences réglementaires et recommandations****7.5 Documents annexés au présent rapport**

## 7.1 - Annexe - Schéma de repérage



Légende

	Conduit en fibro-ciment		Dalles de sol	<p>Nom du propriétaire : <b>Mme</b> <span style="background-color: black; color: black;">XXXXXXXXXX</span>                      Adresse du bien :  <b>65 rue Sainte-Anne</b>  <b>75002</b>  <b>PARIS</b></p>
	Conduit autre que fibro-ciment		Carrelage	
	Brides		Colle de revêtement	
	Dépôt de Matériaux contenant de l'amiante		Dalles de faux-plafond	
	Matériau ou produit sur lequel un doute persiste		Toiture en fibro-ciment	
	Présence d'amiante		Toiture en matériaux composites	

**Aucune photo/illustration n'a été jointe à ce rapport.**

## 7.2 - Annexe - Rapports d'essais

### Identification des prélèvements :

Identifiant et prélèvement	Localisation	Composant de la construction	Parties du composant	Description
-	-	-	-	-

### Copie des rapports d'essais :

**Aucun rapport d'essai n'a été fourni ou n'est disponible**

## 7.3 - Annexe - Evaluation de l'état de conservation des matériaux et produits contenant de l'amiante

### Grilles d'évaluation de l'état de conservation des matériaux ou produit de la liste A

**Aucune évaluation n'a été réalisée**

### Critères d'évaluation de l'état de conservation des matériaux ou produit de la liste A

#### 1. Classification des différents degrés d'exposition du produit aux circulations d'air

Fort	Moyen	Faible
1° Il n'existe pas de système spécifique de ventilation, la pièce ou la zone homogène évaluée est ventilée par ouverture des fenêtres. ou 2° Le faux plafond se trouve dans un local qui présente une (ou plusieurs) façade(s) ouverte(s) sur l'extérieur susceptible(s) de créer des situations à forts courants d'air, ou 3° Il existe un système de ventilation par insufflation d'air dans le local et l'orientation du jet	1° Il existe un système de ventilation par insufflation d'air dans le local et l'orientation du jet est telle que celui-ci n'affecte pas directement le faux plafond contenant de l'amiante, ou 2° Il existe un système de ventilation avec reprise(s) d'air au niveau du faux plafond (système de ventilation à double flux).	1° Il n'existe ni ouvrant ni système de ventilation spécifique dans la pièce ou la zone évaluée, ou 2° Il existe dans la pièce ou la zone évaluée, un système de ventilation par extraction dont la reprise d'air est éloignée du faux plafond contenant de l'amiante.

d'air est telle que celui-ci affecte directement le faux plafond contenant de l'amiante.

## 2. Classification des différents degrés d'exposition du produit aux chocs et vibrations

Fort	Moyen	Faible
L'exposition du produit aux chocs et vibrations sera considérée comme forte dans les situations où l'activité dans le local ou à l'extérieur engendre des vibrations, ou rend possible les chocs directs avec le faux plafond contenant de l'amiante (ex : hall industriel, gymnase, discothèque...).	L'exposition du produit aux chocs et vibrations sera considérée comme moyenne dans les situations où le faux plafond contenant de l'amiante n'est pas exposé aux dommages mécaniques mais se trouve dans un lieu très fréquenté (ex : supermarché, piscine, théâtre,...).	L'exposition du produit aux chocs et vibrations sera considérée comme faible dans les situations où le faux plafond contenant de l'amiante n'est pas exposé aux dommages mécaniques, n'est pas susceptible d'être dégradé par les occupants ou se trouve dans un local utilisé à des activités tertiaires passives.

## Grilles d'évaluation de l'état de conservation des matériaux ou produit de la liste B

Aucune évaluation n'a été réalisée

### Critères d'évaluation de l'état de conservation des matériaux ou produit de la liste B

#### 1. Classification des niveaux de risque de dégradation ou d'extension de la dégradation du matériau.

Risque faible de dégradation ou d'extension de dégradation	Risque de dégradation ou d'extension à terme de la dégradation	Risque de dégradation ou d'extension rapide de la dégradation
L'environnement du matériau contenant de l'amiante ne présente pas ou très peu de risque pouvant entraîner à terme, une dégradation ou une extension de la dégradation du matériau.	L'environnement du matériau contenant de l'amiante présente un risque pouvant entraîner à terme, une dégradation ou une extension de la dégradation du matériau.	L'environnement du matériau contenant de l'amiante présente un risque important pouvant entraîner rapidement, une dégradation ou une extension de la dégradation du matériau.

Légende : EP = évaluation périodique ; AC1 = action corrective de premier niveau ; AC2 = action corrective de second niveau.

L'évaluation du risque de dégradation lié à l'environnement du matériau ou produit prend en compte :

- Les agressions physiques intrinsèques au local (ventilation, humidité, etc...) selon que le risque est probable ou avéré ;
- La sollicitation des matériaux ou produits liée à l'activité des locaux, selon qu'elle est exceptionnelle/faible ou quotidienne/forte.

Elle ne prend pas en compte certains facteurs fluctuants d'aggravation de la dégradation des produits et matériaux, comme la fréquence d'occupation du local, la présence d'animaux nuisibles, l'usage réel des locaux, un défaut d'entretien des équipements, etc...

## 7.4 - Annexe - Conséquences réglementaires et recommandations

### Conservation et transmission de ce rapport (Article 11 de l'arrêté du 16 juillet 2019)

Si le donneur d'ordre n'est pas le propriétaire de l'immeuble bâti concerné par la mission de repérage, il adresse à ce dernier une copie du rapport établi par l'opérateur de repérage.

En cas de mission de repérage portant sur une partie privative d'un immeuble collectif à usage d'habitation, son propriétaire met à jour le contenu du « dossier amiante - parties privatives » (DAPP) prévu au I de l'article R. 1334-29-4 du code de la santé publique, en y intégrant les données issues du rapport ou du pré-rapport de repérage amiante avant travaux. Il tient à disposition et communique ce DAPP, ainsi complété, selon les modalités prévues au II de l'article R. 1334-29-4 du code de la santé publique.

En cas de mission de repérage portant sur les parties communes d'un immeuble collectif à usage d'habitation ou sur un immeuble non utilisé à fin d'habitation, son propriétaire met à jour le contenu du « dossier technique amiante » (DTA) prévu au I de l'article R. 1334-29-5 du code de la santé publique ainsi que de sa fiche récapitulative, en y intégrant les données issues du rapport ou du pré-rapport de repérage amiante avant travaux. Il tient à disposition et communique ce DTA, ainsi complété, selon les modalités prévues au II de l'article R. 1334-29-5 du code de la santé publique.

En cas de mission de repérage portant sur tout ou partie d'un immeuble d'habitation ne comprenant qu'un seul logement, son propriétaire conserve le rapport ou le pré-rapport restituant les conditions de réalisation et les conclusions de cette recherche d'amiante avant travaux. Il communique ce rapport ou ce pré-rapport, sur leur demande, à toute personne physique ou morale appelée à effectuer des travaux dans l'immeuble bâti ainsi qu'aux agents de contrôle de l'inspection du travail mentionnés à l'article L. 8211-1 du code du travail, aux agents du service de prévention des organismes de sécurité sociale et, en cas d'opération relevant du champ de l'article R. 4534-1 du code du travail, de l'organisme professionnel de prévention du bâtiment et des travaux publics.

### Conséquences réglementaires suivant l'état de conservation des matériaux ou produit de la liste A

**Article R1334-27** : En fonction du résultat du diagnostic obtenu à partir de la grille d'évaluation de l'arrêté du 12 décembre 2012, le propriétaire met en œuvre les préconisations mentionnées à l'article R1334-20 selon les modalités suivantes :

**Score 1** – L'évaluation périodique de l'état de conservation de ces matériaux et produits de la liste A contenant de l'amiante est effectué dans un délai maximal de trois ans à compter de la date de remise au propriétaire du rapport de repérage ou des résultats de la dernière évaluation de l'état de conservation, ou à l'occasion de toute modification substantielle de l'ouvrage et de son usage. La personne ayant réalisé cette évaluation en remet les résultats au propriétaire contre accusé de réception.

**Score 2** – La mesure d'empoussièrement dans l'air est effectuée dans les conditions définies à l'article R1334-25, dans un délai de trois mois à compter de la date de remise au propriétaire du rapport de repérage ou des résultats de la dernière évaluation de l'état de conservation. L'organisme qui réalise les prélèvements d'air remet les résultats des mesures d'empoussièrement au propriétaire contre accusé de réception.

**Score 3** – Les travaux de confinement ou de retrait de l'amiante sont mis en œuvre selon les modalités prévues à l'article R. 1334-29.

**Article R1334-28 :** Si le niveau d'empoussièrement mesuré dans l'air en application de l'article R1334-27 est inférieur ou égal à la valeur de cinq fibres par litre, le propriétaire fait procéder à l'évaluation périodique de l'état de conservation des matériaux et produits de la liste A contenant de l'amiante prévue à l'article R1334-20, dans un délai maximal de trois ans à compter de la date de remise des résultats des mesures d'empoussièrement ou à l'occasion de toute modification substantielle de l'ouvrage ou de son usage.

Si le niveau d'empoussièrement mesuré dans l'air en application de l'article R1334-27 est supérieur à cinq fibres par litre, le propriétaire fait procéder à des travaux de confinement ou de retrait de l'amiante, selon les modalités prévues à l'article R1334-29.

**Article R1334-29 :** Les travaux précités doivent être achevés dans un délai de trente-six mois à compter de la date à laquelle sont remis au propriétaire le rapport de repérage ou les résultats des mesures d'empoussièrement ou de la dernière évaluation de l'état de conservation.

Pendant la période précédant les travaux, des mesures conservatoires appropriées doivent être mises en œuvre afin de réduire l'exposition des occupants et de la maintenir au niveau le plus bas possible, et dans tous les cas à un niveau d'empoussièrement inférieur à cinq fibres par litre. Les mesures conservatoires ne doivent conduire à aucune sollicitation des matériaux et produits concernés par les travaux.

Le propriétaire informe le préfet du département du lieu d'implantation de l'immeuble concerné, dans un délai de deux mois à compter de la date à laquelle sont remis le rapport de repérage ou les résultats des mesures d'empoussièrement ou de la dernière évaluation de l'état de conservation, des mesures conservatoires mises en œuvre, et, dans un délai de douze mois, des travaux à réaliser et de l'échéancier proposé.

**Article R.1334-29-3 :**

**I)** A l'issue des travaux de retrait ou de confinement de matériaux et produits de la liste A mentionnés à l'article R.1334-29, le propriétaire fait procéder par une personne mentionnée au premier alinéa de l'article R.1334-23, avant toute restitution des locaux traités, à un examen visuel de l'état des surfaces traitées. Il fait également procéder, dans les conditions définies à l'article R.1334-25, à une mesure du niveau d'empoussièrement dans l'air après démantèlement du dispositif de confinement. Ce niveau doit être inférieur ou égal à cinq fibres par litre.

**II)** Si les travaux ne conduisent pas au retrait total des matériaux et produits de la liste A contenant de l'amiante, il est procédé à une évaluation périodique de l'état de conservation de ces matériaux et produits résiduels dans les conditions prévues par l'arrêté mentionné à l'article R.1334-20, dans un délai maximal de trois ans à compter de la date à laquelle sont remis les résultats du contrôle ou à l'occasion de toute modification substantielle de l'ouvrage ou de son usage.

**III)** Lorsque des travaux de retrait ou de confinement de matériaux et produits de la liste B contenant de l'amiante sont effectués à l'intérieur de bâtiment occupés ou fréquentés, le propriétaire fait procéder, avant toute restitution des locaux traités, à l'examen visuel et à la mesure d'empoussièrement dans l'air mentionnée au premier alinéa du présent article.

**Détail des préconisations suivant l'état de conservation des matériaux ou produit de la liste B**

1. Réalisation d'une « évaluation périodique », lorsque le type de matériau ou produit concerné contenant de l'amiante, la nature et l'étendue des dégradations qu'il présente et l'évaluation du risque de dégradation ne conduisent pas à conclure à la nécessité d'une action de protection immédiate sur le matériau ou produit, consistant à :
  - a) Contrôler périodiquement que l'état de dégradation des matériaux et produits concernés ne s'aggrave pas et, le cas échéant, que leur protection demeure en bon état de conservation ;
  - b) Rechercher, le cas échéant, les causes de dégradation et prendre les mesures appropriées pour les supprimer.
2. Réalisation d'une « action corrective de premier niveau », lorsque le type de matériau ou produit concerné contenant de l'amiante, la nature et l'étendue des dégradations et l'évaluation du risque de dégradation conduisent à conclure à la nécessité d'une action de remise en état limitée au remplacement, au recouvrement ou à la protection des seuls éléments dégradés, consistant à :
  - a) Rechercher les causes de la dégradation et définir les mesures correctives appropriées pour les supprimer ;
  - b) Procéder à la mise en œuvre de ces mesures correctives afin d'éviter toute nouvelle dégradation et, dans l'attente, prendre les mesures de protection appropriées afin de limiter le risque de dispersion des fibres d'amiante ;
  - c) Veiller à ce que les modifications apportées ne soient pas de nature à aggraver l'état des autres matériaux et produits contenant de l'amiante restant accessibles dans la même zone ;
  - d) Contrôler périodiquement que les autres matériaux et produits restant accessibles ainsi que, le cas échéant, leur protection demeurent en bon état de conservation.

Il est rappelé l'obligation de faire appel à une entreprise certifiée pour le retrait ou le confinement.
3. Réalisation d'une « action corrective de second niveau », qui concerne l'ensemble d'une zone, de telle sorte que le matériau ou produit ne soit plus soumis à aucune agression ni dégradation, consistant à :
  - a) Prendre, tant que les mesures mentionnées au c (paragraphe suivant) n'ont pas été mises en place, les mesures conservatoires appropriées pour limiter le risque de dégradation et la dispersion des fibres d'amiante. Cela peut consister à adapter, voire condamner l'usage des locaux concernés afin d'éviter toute exposition et toute dégradation du matériau ou produit contenant de l'amiante. Durant les mesures conservatoires, et afin de vérifier que celles-ci sont adaptées, une mesure d'empoussièrement est réalisée, conformément aux dispositions du code de la santé publique ;
  - b) Procéder à une analyse de risque complémentaire, afin de définir les mesures de protection ou de retrait les plus adaptées, prenant en compte l'intégralité des matériaux et produits contenant de l'amiante dans la zone concernée ;
  - c) Mettre en œuvre les mesures de protection ou de retrait définies par l'analyse de risque ;
  - d) Contrôler périodiquement que les autres matériaux et produits restant accessibles, ainsi que leur protection, demeurent en bon état de conservation.

En fonction des situations particulières rencontrées lors de l'évaluation de l'état de conservation, des compléments et précisions à ces recommandations sont susceptibles d'être apportées.

## 7.5 - Annexe - Autres documents

Votre Assurance  
► RCE PRESTATAIRES



Assurance et Banque

ATTESTATION

SAS SILLAGE  
147 AV PAUL DOUMER  
92500 RUEIL MALMAISON FR

COURTIER  
**PROTEXI ASSURANCES**  
CABINET DOMBLIDES ET DE SOUYS  
293 COURS DE LA SOMME  
33800 BORDEAUX  
**Tél : 05 56 92 71 77**  
Portefeuille : 0113312120

Vos références :

Contrat n° **11199937804**  
Client n° 0824454820

AXA France IARD, atteste que :

**SAS SILLAGE  
147 AV PAUL DOUMER  
92500 RUEIL MALMAISON**

est titulaire d'un contrat d'assurance N° **11199937804** ayant pris effet le **01/01/2024**.

**Le présent contrat garantit la, ou les, activité(s) suivante(s) :**  
DIAGNOSTICS TECHNIQUES IMMOBILIERS SELON ACTIVITES C DECRISES EN ANNEXE  
PLAN PLURIANNUEL DE TRAVAUX, ET SON PROJET ( PPPT/PPT)

La présente attestation, qui ne peut engager l'Assureur au-delà des limites et conditions du contrat en cours d'établissement auquel elle se réfère, est délivrée sous réserve de la régularisation de celui-ci.

La présente attestation est valable pour la période du **01/01/2025** au **01/01/2026** sous réserve des possibilités de suspension ou de résiliation en cours d'année d'assurance pour les cas prévus par le Code des Assurances ou le contrat.

Fait à PARIS le 19 décembre 2023  
Pour la société :



1005020231219

**AXA France IARD SA**

Société anonyme au capital de 214 799 030 Euros  
Siège social : 313, Terrasses de l'Arche - 92727 Nanterre Cedex 722 057 460 R.C.S. Nanterre  
Entreprise régie par le Code des assurances - TVA intracommunautaire n° FR 14 722 057 460  
Opérations d'assurances exonérées de TVA - art. 261-C CGI - sauf pour les garanties portées par AXA Assistance

1/Erre

#### Montant des garanties et des franchises

Les montants d'indemnisation et les franchises sont fixés par sinistre, sauf lorsque la mention « par année d'assurance » figure au tableau ci-dessous.

Lorsque le montant de la garantie est fixé par année d'assurance, il s'entend quel que soit le nombre de sinistres touchant une même année d'assurance. Il s'épuise au fur et à mesure des règlements effectués.

**Lorsqu'un même sinistre met en jeu simultanément différentes garanties, l'engagement maximum de l'assureur n'excède pas, pour l'ensemble des dommages, le plus élevé des montants prévus pour ces garanties » ainsi qu'il est précisé à l'article 5.3 des conditions générales.**

NATURE DES GARANTIES	LIMITES DES GARANTIES	FRANCHISES par sinistre
Tous dommages corporels, matériels et immatériels consécutifs confondus (autres que ceux visés au paragraphe « Autres garanties » ci-après)	<b>9.000.000 €</b> par année d'assurance	
<b>Dont :</b>		
• Dommages corporels	<b>9.000.000 €</b> par année d'assurance	<b>NEANT</b>
• Dommages matériels et immatériels consécutifs confondus	<b>1.200.000 €</b> par année d'assurance	<b>380 €</b>
• Dommages immatériels non consécutifs	<b>150.000 €</b> par année d'assurance	<b>10 %</b> <b>Mini : 400 €</b> <b>Maxi : 2.500 €</b>
• Dommages aux biens confiés (selon extension aux conditions particulières)	<b>150.000 €</b> par sinistre	<b>10 %</b> <b>Mini : 400 €</b> <b>Maxi : 2.500 €</b>
<b>Autres garanties :</b>		
<b>Faute inexcusable</b> (dommages corporels) (Article 3.1 des conditions générales)	<b>2.000.000 €</b> par année d'assurance dont <b>1.000.000 €</b> par sinistre	<b>380 €</b>
<b>Tous dommages relevant d'une obligation d'assurance</b>	<b>1.500.000 €</b> par année d'assurance dont <b>800.000 €</b> par sinistre	<b>10 %</b> <b>Mini : 400 €</b> <b>Maxi : 2.500 €</b>
<b>Les risques environnementaux</b> (Article 3.4 des conditions générales) : <b>Atteinte à l'environnement accidentelle tous dommages confondus dont :</b> Le préjudice écologique (y compris les frais de prévention) et responsabilité environnementale	<b>1.000.000 €</b> par année d'assurance <b>100.000 €</b> par année d'assurance	<b>400 €</b> <b>400 €</b>
<b>Défense</b> (Article 4 des conditions générales)	Inclus dans la garantie mise en jeu	Selon la franchise de la garantie mise en jeu
<b>Recours</b> (Article 4 des conditions générales)	<b>20.000 €</b> par litige	Seuil d'intervention : <b>380 €</b>

#### AXA France IARD SA

Société anonyme au capital de 214 799 030 Euros  
Siège social : 313, Terrasses de l'Arche - 92727 Nanterre Cedex 722 057 460 R.C.S. Nanterre  
Entreprise régie par le Code des assurances - TVA intracommunautaire n° FR 14 722 057 460  
Opérations d'assurances exonérées de TVA - art. 261-C CGI - sauf pour les garanties portées par AXA Assistance

2



réinventons / notre métier

ANNEXE- ACTIVITES C

- Le Constat des Risques d'Exposition au Plomb (CREP),
- Le Diagnostic de Risque d'Intoxication au Plomb dans les Peintures (DRIPP)
- L'état mentionnant la présence ou l'absence de matériaux contenant de l'amiante,
- Le dossier Technique Amiante (DTA),
- Le Diagnostic Amiante avant Vente, avant Location,
- Le contrôle périodique de l'état de conservation des Matériaux et Produits Contenant de l'Amiante (MPCA),
- Le Dossier Amiante Partie Privative (DAPP),
- L'état relatif à la présence de Termites,
- L'état parasitaire (Mérules, Vrillettes, Lyctus),
- Information sur la présence de Ménule (Loi Alur),
- Le diagnostic Légionelle,
- L'état de l'installation intérieure de gaz, dont ERP,
- L'état de l'installation intérieure d'électricité, dont ERP,
- La vérification initiale, et périodique gaz/électricité,
- Diagnostic assainissement collectif et non collectif,
- Le diagnostic humidité,
- La vérification de la conformité du logement aux normes de décence, et de salubrité,
- Le diagnostic accessibilité handicapé,
- Le diagnostic de la performance numérique (DPN),
- Le diagnostic Eco Prêt, Prêt à Taux Zéro, Prêt Conventionné : normes d'habitabilité,
- Le diagnostic Loi Boutin, Loi Scellier, Loi Carrez, les Constats de ROBIEN,
- Le mesurage de la surface habitable, et d'habitabilité, et PTZ,
- l'Etat des Servitudes, Risques et d'Information sur les Sols (ESRIS),
- L'état des Risques et Pollution ERP,
- Le Diagnostic de Performance Energétique (DPE), et sa Mention,
- L'Audit Energétique Réglementaire, y compris Qualification 8731,
- La Réalisation de bilans thermiques par infiltrométrie et/ou thermographie infrarouge,
- La mesure de la perméabilité des réseaux aérauliques,
- Les Mesures in-situ du niveau d'isolation thermique,
- L'Etude Thermique RT 2012/RE 2020, Neuf et bâtiments existants,
- La délivrance de l'attestation de la réglementation thermique RT-2012/2020,

Page 1/4

AXA France IARD : S.A au capital de 214 799 030 € - 722 057 460 R.C.S. - AXA Assurances IARD Mutuelle : Société d'assurance mutuelle à cotisations fixes contre l'incendie, les accidents et risques divers - Siren 775 699 309 - Siège sociaux 36, rue Drouot - 75009 Paris - Juridica : S.A au capital de 8 377 174,05 € - 572 079 150 RCS Versailles - Siège social : 1, Place Victorien Sardou - 78166 Marly le Roi cedex - Entreprises régies par le code des assurances



réinventons / notre métier

ANNEXE- ACTIVITES C

- Qualification 8711 : Mise en place d'un système de mesure, et réalisation des mesures de perméabilité à l'air des enveloppes de bâtiment,
- Qualification 8721 : Mise en place d'un système de mesure, et réalisation des mesures de perméabilité à l'air des réseaux aérauliques
- Qualification 8741 : Vérifications ; et Mesures des systèmes de ventilation ; Activités de vérification, de mesures des performances et exigences pour les système de ventilation mécanique dans le résidentiel dans le neuf selon le protocole Ventilation RE 2020,
- Le Diagnostic immobilier de la Conformité, et son Attestation, à la Réglementation Environnementale RE 2020,
- L'Attestation fin de travaux RT2012 / RE2020
- L'étude thermique réglementaire RT 2005/2012/2020,et bâtiments existants,
- L'Analyse du Cycle Vie du Bâtiment (ACV),
- Les Etats des Lieux : Locatif , celui relatif à la conformité aux normes d'habitabilité dans le cadre de l'établissement d'un prêt, L'Etat de conformité aux normes et critères de décences du logement, y compris la visite virtuelle 360°,
- L'Assistance à la réception de logement ,
- Le Certificat de Luminosité,
- Le Diagnostic et Certificat de Décence et Salubrité, son Constat,
- L'Assistance relative à l'Autorisation préalable et à la Déclaration de Location, ainsi qu'au Permis de Diviser,
- L'Assistance à la mise en place de l'Encadrement des Loyers selon la Loi Elan,
  - Le formateur, l'examineur, le certificateur diagnostic,
  - L'Expertise en matière d'assurance pour le compte des assurés, près les Tribunaux, et Judiciaire,
  - La détection, de l'humidité, et des fuites d'eau non destructive,
  - Le diagnostic sécurité piscine,
  - Le diagnostic Acoustique, Contrôles et Attestations,
  - La recherche de plomb avant travaux ou démolition,
  - Le diagnostic plomb dans l'eau, métaux lourds
  - Le contrôle visuel après travaux plomb,
  - Le conseil en économie et maîtrise de l'énergie à L'EXCLUSION DE TOUTES PRECONISATIONS DE TRAVAUX,
  - Le diagnostic ascenseur,

Page 2/4

AXA France IARD : S.A au capital de 214 799 030 € - 722 057 460 R.C.S. - AXA Assurances IARD Mutuelle : Société d'assurance mutuelle à cotisations fixes contre l'incendie, les accidents et risques divers - Siren 775 699 309 - Siège sociaux 36, rue Drouot - 75009 Paris - Juridica : S.A au capital de 8 377 174,05 € - 572 079 150 RCS Versailles - Siège social : 1, Place Victorien Sardou - 78166 Marly le Roi cedex - Entreprises régies par le code des assurances



réinventons / notre métier

ANNEXE- ACTIVITES C

- Le Diagnostic contrôle de sécurité des Aires de Jeux,
- Le Diagnostic et le certificat de conformité des travaux de réhabilitation dans le cadre de l'investissement locatif dans l'ancien,
- Le Diagnostic Pathologie des bâtiments, après examen technique,
- L'expertise en estimation de valeur vénale et locative, expertise amiable,
- Le Diagnostic Mâchefer avant travaux et démolition,
- L'Assistance, le Conseil, le Contrôle, la Certification de la mise en place de la modélisation numérique du bâtiment (BIM),
- La Recherche des Métaux Lourds,
- Le Diagnostic dans le cadre du classement en meublé,
- Le Conseil et l'Assistance à l'adaptation du Logement au Vieillissement et la Dépendance,
- L'Audit Energétique Mention,
- Le diagnostic Radon,
- Le diagnostic Géothermie G,
- Le Diagnostic Acoustique
- Le diagnostic amiante avant travaux/démolition, sans préconisation de travaux
- Le diagnostic de repérage de l'amiante sur les navires, et sur les matériels roulants ferroviaires,
- Le contrôle visuel après travaux de désamiantage,
- L'évaluation Périodique de l'état de conservation des MPCA,
- Le contrôle de la qualité de l'air, de la concentration en fibre d'amiante dans l'air ; mesure d'empoussièrement,
- Le Contrôle des VLEP, Plomb, Silice, Amiante,
- Le Dossier Technique Amiante DTA, le Repérage liste A et B , en ERP, en IGH, et tout autre site,
- Le diagnostic Monoxyde de Carbone,
- Le diagnostic et le conseil relatifs à la gestion des Produits, Equipements, Matériaux, et des Déchets issus de la démolition ou de la rénovation des bâtiments dans le cadre de la mise en place d'une économie circulaire (PEMD 2022),
- Le diagnostic de la pollution des sols,
- Fourniture et/ou pose de détecteurs de fumée (DAAF), et leur vérification
- Diagnostic Voiries -Amiante-HAP-Silice,
- Contrôle des installations électriques par thermographie infrarouge selon spécification APSAD D19,

Page 3/4

AXA France IARD : S.A au capital de 214 799 030 € - 722 057 460 R.C.S. – AXA Assurances IARD Mutuelle : Société d'assurance mutuelle à cotisations fixes contre l'incendie, les accidents et risques divers – Siren 775 699 309 – Siège sociaux 36, rue Drouot – 75009 Paris – Juridica : S.A au capital de 8 377 174,05 € – 572 079 150 RCS Versailles – Siège social : 1, Place Victorien Sardou – 78166 Marly le Roi cedex – Entreprises régies par le code des assurances



**réinventons** / notre métier

ANNEXE- ACTIVITES C

- Contrôle des installation et équipement incendie,
- Contrôle initial et périodique des installations d'électricité, de gaz, des engins de levage et de chantier,
- Le Diagnostic Technique Global (DTG),
- Le Document d'Evaluation Unique des Risques d'Entreprise (DUER) pour le compte des syndic et gestionnaires d'immeuble,
- La réalisation de l'état descriptif de division, millième-tantième, ses diagnostics dont Loi SRU, et ses attestations,
- Le contrôle des travaux d'isolation des combles,
- L'état des risques et des pollutions, ceux liés à l'environnement pour les aléas naturels, miniers, ou technologiques, sismicité, potentiel radon et pollution,
- Les Diagnostics de conformité de matériels de radio protection PCR,
- Missions d'Expert en Rénovation Energétique ERE,
- Le Diagnostic pour les missions de dépôt de Ppermis de Travaux, Etude de faisabilité pour le compte de promoteur immobilier,
- Les Fans Tests, Test par infiltrométrie des installations soumises à l'extinction automatique à Gaz IEAG, norme ISO 14520,
- L'Audit Environnemental et Energétique RE 2020, inclus les bâtiments existants,
- Le Conseil et l'Assistance Administrative, Juridique et Financière à la Rénovation Energétique des bâtiments,
- Le Diagnostic et le Contrôle des équipements et installations Sécurité Incendie (SSI),

**DEMEURE EXCLUE TOUTE PRESTATION RELEVANT DE L'OBLIGATION D'ASSURANCE DECENNALE, DE BUREAU D'ETUDES ET D'ACTIVITE RELEVANT D'UNE AUTRE PROFESSION REGLEMENTEE.**

Page 4/4

Axa France IARD : S.A au capital de 214 799 030 € - 722 057 460 R.C.S. - AXA Assurances IARD Mutuelle : Société d'assurance mutuelle à cotisations fixes contre l'incendie, les accidents et risques divers - Siren 775 699 309 - Siège sociaux 36, rue Drouot - 75009 Paris - Juridica : S.A au capital de 8 377 174,05 € - 572 079 150 RCS Versailles - Siège social : 1, Place Victorien Sardou - 78166 Marly le Roi cedex - Entreprises régies par le code des assurances



## WE-CERT CERTIFICAT DE COMPETENCES DIAGNOSTIQUEUR IMMOBILIER

«Version 01»

Décerné à : **LANDRY Jérôme**

Sous le numéro : **C2016-SE09-012**

Domaine (S) concerné (S)	VALIDITE
DIAGNOSTIC DE PERFORMANCE ENERGETIQUE ( <b>SANS MENTION</b> )	Du 15/09/2022 Au 23/09/2028
DIAGNOSTIC DE PERFORMANCE ENERGETIQUE ( <b>MENTION</b> )	<b>X</b>
DIAGNOSTIC DE L'ETAT DES INSTALLATIONS INTERIEURES DE GAZ	Du 15/09/2022 Au 23/09/2028
DIAGNOSTIC DE L'ETAT DES INSTALLATIONS ELECTRIQUES DES IMMEUBLES A USAGE D'HABITATION	Du 15/09/2022 Au 23/09/2028
DIAGNOSTIC CONSTAT DES RISQUES D'EXPOSITION AU PLOMB	Du 15/09/2022 Au 23/09/2028
DIAGNOSTIC DE REPERAGE DES MATERIAUX ET PRODUITS CONTENANT DE L'AMIANTE DANS LES IMMEUBLES BATIS ( <b>SANS MENTION</b> )	Du 15/09/2022 Au 23/09/2028
DIAGNOSTIC DE REPERAGE DES MATERIAUX ET PRODUITS CONTENANT DE L'AMIANTE DANS LES IMMEUBLES BATIS ( <b>MENTION</b> )	<b>X</b>
DIAGNOSTIC ETAT DU BATIMENT RELATIF A LA PRESENCE DE TERMITES (METROPOLE)	Du 15/09/2022 Au 23/09/2028
DIAGNOSTIC ETAT DU BATIMENT RELATIF A LA PRESENCE DE TERMITES (DROM-COM)	<b>X</b>

Les compétences répondent aux exigences définies en vertu du code de la construction et de l'habitation (art. L.271-4 et suivants, R.271-1 et suivants ainsi que leurs arrêtés d'application\*) pour les diagnostics réglementaires. La preuve de conformité a été apportée par l'évaluation certification. Ce certificat est valable à condition que les résultats des divers audits de surveillance soient pleinement satisfaisants.

\* Arrêté du 24 décembre 2021 définissant les critères de certification des opérateurs de diagnostic technique et des organismes de formation et d'accréditation des organismes de certification.

Délivré à Thionville, le 15/09/2022

Par WE-CERT

Mme. Julie HOFFMANN - Responsable de certification



WE-CERT - 16 rue de Villars, 57 100 THIONVILLE  
Tél : 03 72 52 02 45 - mail : [admin@qualitcompetences.com](mailto:admin@qualitcompetences.com)  
SAS au capital de 75000 Euros - RCS de Thionville - Code APE / NAF, 7120B N°SIRET 88851995600023

Aucun autre document n'a été fourni ou n'est disponible

## Rapport de l'état relatif à la présence de termites dans le bâtiment

Numéro de dossier : 25010601  
Norme méthodologique employée : AFNOR NF P 03-201 – Février 2016  
Date du repérage : 06/01/2025  
Heure d'arrivée : 14 h 00  
Temps passé sur site : 02 h 00

### A. - Désignation du ou des bâtiments

*Localisation du ou des bâtiments :*

Département : ..... **Paris**

Adresse : ..... **65 rue Sainte-Anne**

Commune : ..... **75002 PARIS**

Désignation et situation du ou des lot(s) de copropriété :

..... **5e étage droite, Lot numéro 44,45**

**Section cadastrale : NC, Parcelle(s) n° : NC**

Informations collectées auprès du donneur d'ordre :

☐ **Présence de traitements antérieurs contre les termites**

☐ **Présence de termites dans le bâtiment**

☐ **Fourniture de la notice technique relatif à l'article R 131-3 du CCH si date du dépôt de la demande de permis de construire ou date d'engagement des travaux postérieure au 01/11/2006**

Documents fournis :

..... **Néant**

Désignation du (ou des) bâtiment(s) et périmètre de repérage :

..... **Habitation (partie privative d'immeuble)**

..... **Toutes parties accessibles sans démontage ni destruction**

Situation du bien en regard d'un arrêté préfectoral pris en application de l'article L 131-5 du CCH :

..... **Néant**

### B. - Désignation du client

*Désignation du client :*

Nom et prénom : ..... **Mme [REDACTED]**

Adresse : ..... **65 rue Sainte-Anne 75002 PARIS**

*Si le client n'est pas le donneur d'ordre :*

Qualité du donneur d'ordre (sur déclaration de l'intéressé) : **Autre**

Nom et prénom : ..... **SELARL LEGATHUISS**

Adresse : ..... **63 rue de l'Amiral Roussin  
75015 PARIS**

### C. - Désignation de l'opérateur de diagnostic

*Identité de l'opérateur de diagnostic :*

Nom et prénom : ..... **Jérôme Landry**

Raison sociale et nom de l'entreprise : ..... **SAS SILLAGE**

Adresse : ..... **147, avenue Paul Doumer  
92500 RUEIL-MALMAISON**

Numéro SIRET : ..... **800 262 719 00019**

Désignation de la compagnie d'assurance : ... **AXA**

Numéro de police et date de validité : ..... **11199937804 - 01/01/2025**

Certification de compétence **C2016-SE09-012** délivrée par : **WE CERT**, le **15/09/2021**

## D. - Identification des bâtiments et des parties de bâtiments visités et des éléments infestés ou ayant été infestés par les termites et ceux qui ne le sont pas :

Liste des pièces visitées :

**5ème étage - ENTREE,**  
**5ème étage - SEJOUR,**

**5ème étage - CUISINE,**  
**5ème étage - SALLE DE BAINS**

Bâtiments et parties de bâtiments visités (1)	Ouvrages, parties d'ouvrages et éléments examinés (2)	Résultats du diagnostic d'infestation (3)
5ème étage		
ENTREE	Sol - Carrelage	Absence d'indices d'infestation de termites
	Mur - A, B, C, D - Plâtre et Peinture	Absence d'indices d'infestation de termites
	Plafond - lambris bois	Absence d'indices d'infestation de termites
	Porte - Bois	Absence d'indices d'infestation de termites
SEJOUR	Sol - Sol plastique	Absence d'indices d'infestation de termites
	Mur - A, B, C, D, E - Plâtre et Peinture	Absence d'indices d'infestation de termites
	Mur - F - Bois et Peinture	Absence d'indices d'infestation de termites
	Plafond - Plâtre et Peinture	Absence d'indices d'infestation de termites
	Plinthes - Bois et Peinture	Absence d'indices d'infestation de termites
	Fenêtre 1 - Bois et Peinture	Absence d'indices d'infestation de termites
	Porte - Bois et Vernis	Absence d'indices d'infestation de termites
	Fenêtre 2 - Métal	Absence d'indices d'infestation de termites
CUISINE	Sol - Carrelage	Absence d'indices d'infestation de termites
	Mur - A, B, C, D - Plâtre et dalles de sol plastiques	Absence d'indices d'infestation de termites
	Plafond - Plâtre et Peinture	Absence d'indices d'infestation de termites
	Plinthes - Bois	Absence d'indices d'infestation de termites
SALLE DE BAINS	Sol - Carrelage	Absence d'indices d'infestation de termites
	Mur - A, B, C, D - Plâtre et faïence	Absence d'indices d'infestation de termites
	Plafond - Plâtre et Peinture	Absence d'indices d'infestation de termites
	Fenêtre - Bois et Vernis	Absence d'indices d'infestation de termites
	Porte - Bois et Vernis	Absence d'indices d'infestation de termites

(1) Identifier notamment chaque bâtiment et chacune des pièces du bâtiment.

(2) Identifier notamment : ossature, murs, planchers, escaliers, boiseries, plinthes, charpentes...

(3) Mentionner les indices ou l'absence d'indices d'infestation de termites et en préciser la nature et la localisation.

## E. - Catégories de termites en cause :

La mission et son rapport sont exécutés conformément à la norme AFNOR NF P 03-201 (Février 2016) et à l'arrêté du 07 mars 2012 modifiant l'arrêté du 29 mars 2007.

La recherche de termites porte sur différentes catégories de termites :

- **Les termites souterrains**, regroupant cinq espèces identifiées en France métropolitaine (*Reticulitermes flavipes*, *reticulitermes lucifugus*, *reticulitermes banyulensis*, *reticulitermes grassei* et *reticulitermes urbis*) et deux espèces supplémentaires dans les DOM (*Coptotermes* et *heterotermes*),

- **Les termites de bois sec**, regroupant les *kalotermes flavicollis* présent surtout dans le sud de la France métropolitaine et les *Cryptotermes* présent principalement dans les DOM et de façon ponctuelle en métropole.

- **Les termites arboricoles**, appartiennent au genre *Nasutitermes* présent presque exclusivement dans les DOM.

Les principaux indices d'une infestation sont :

- Altérations dans le bois,
- Présence de termites vivants,
- Présence de galeries-tunnels (cordonnets) ou concrétions,
- Cadavres ou restes d'individus reproducteurs,

- Présence d'orifices obturés ou non.

**Rappels réglementaires :**

L 131-3 du CCH : Lorsque, dans une ou plusieurs communes, des foyers de termites sont identifiés, un arrêté préfectoral, pris sur proposition ou après consultation des conseils municipaux intéressés, délimite les zones contaminées ou susceptibles de l'être à court terme. Lorsque, dans une ou plusieurs communes, des foyers de mэрule sont identifiés, un arrêté préfectoral, consultable en préfecture, pris sur proposition ou après consultation des conseils municipaux intéressés, délimite les zones de présence d'un risque de mэрule.

Article L126-24 du CCH : En cas de vente de tout ou partie d'un immeuble bâti situé dans une zone délimitée en application du premier alinéa de l'article L. 131-3, un état relatif à la présence de termites est produit dans les conditions et selon les modalités prévues aux articles L. 271-4 à L. 271-6.

Article L 112-17 du CCH : Les règles de construction et d'aménagement applicables aux ouvrages et locaux de toute nature quant à leur résistance aux termites et aux autres insectes xylophages sont fixées par décret en Conseil d'Etat. Ces règles peuvent être adaptées à la situation particulière de la Guadeloupe, de la Guyane, de la Martinique, de La Réunion, de Mayotte et de Saint-Martin.

**F. - Identification des bâtiments et parties du bâtiment (pièces et volumes) n'ayant pu être visités et justification :**

**Néant**

**G. - Identification des ouvrages, parties d'ouvrages et éléments qui n'ont pas été examinés et justification :**

Localisation	Liste des ouvrages, parties d'ouvrages	Motif
Néant	-	

Nota : notre cabinet s'engage à retourner sur les lieux afin de compléter le constat aux parties d'immeubles non visités, dès lors que les dispositions permettant un contrôle des zones concernées auront été prises par le propriétaire ou son mandataire.

**H. - Constatations diverses :**

Localisation	Liste des ouvrages, parties d'ouvrages	Observations et constatations diverses
Néant	-	-

*Note 1 : Les indices d'infestation des autres agents de dégradation biologique du bois sont notés de manière générale pour information du donneur d'ordre, il n'est donc pas nécessaire d'en indiquer la nature, le nombre et la localisation précise. Si le donneur d'ordre le souhaite, il fait réaliser une recherche de ces agents dont la méthodologie et les éléments sont décrits dans la norme NF-P 03-200.*

**I. - Moyens d'investigation utilisés :**

La mission et son rapport sont exécutés conformément à la norme AFNOR NF P 03-201 (Février 2016), à l'article L131-3, L126-6, L126-24 et R. 126-42, D126-43, L 271-4 à 6 et à l'arrêté du 07 mars 2012 modifiant l'arrêté du 29 mars 2007. La recherche de termites porte sur les termites souterrain, termites de bois sec ou termites arboricole et est effectuée jusqu'à 10 mètres des extérieurs de l'habitation, dans la limite de la propriété.

**Moyens d'investigation :**

- Examen visuel des parties visibles et accessibles.
- Sondage manuel systématique des boiseries à l'aide d'un poinçon.
- Utilisation d'un ciseau à bois en cas de constatation de dégradations.
- Utilisation d'une échelle en cas de nécessité.
- À l'extérieur une hachette est utilisée pour sonder le bois mort.

Représentant du propriétaire (accompagnateur) :

## Sans accompagnateur

Commentaires (Ecart par rapport à la norme, ...) :

**Néant**

## J. – VISA et mentions :

*Mention 1 : Le présent rapport n'a de valeur que pour la date de la visite et est exclusivement limité à l'état relatif à la présence de termite dans le bâtiment objet de la mission.*

*Mention 2 : L'intervention n'a pas eu pour but de donner un diagnostic de la résistance mécanique des bois et matériaux.*

*Nota 2 : Dans le cas de la présence de termites, il est rappelé l'obligation de déclaration en mairie de l'infestation prévue aux articles L.126-4 et L.126-5 du code de la construction et de l'habitation.*

*Nota 3 : Conformément à l'article L-271-6 du CCH, l'opérateur ayant réalisé cet état relatif à la présence de termites n'a aucun lien de nature à porter atteinte à son impartialité et à son indépendance ni avec le propriétaire ou son mandataire qui fait appel à lui, ni avec une entreprise pouvant réaliser des travaux sur des ouvrages pour lesquels il lui est demandé d'établir cet état.*

*Nota 4 : Le présent rapport est établi par une personne dont les compétences sont certifiées par **WE CERT***

Visite effectuée le **06/01/2025**.

Fait à **PARIS**, le **06/01/2025**

**Par : Jérôme Landry**



**Signature du représentant :**



## Annexe – Croquis de repérage

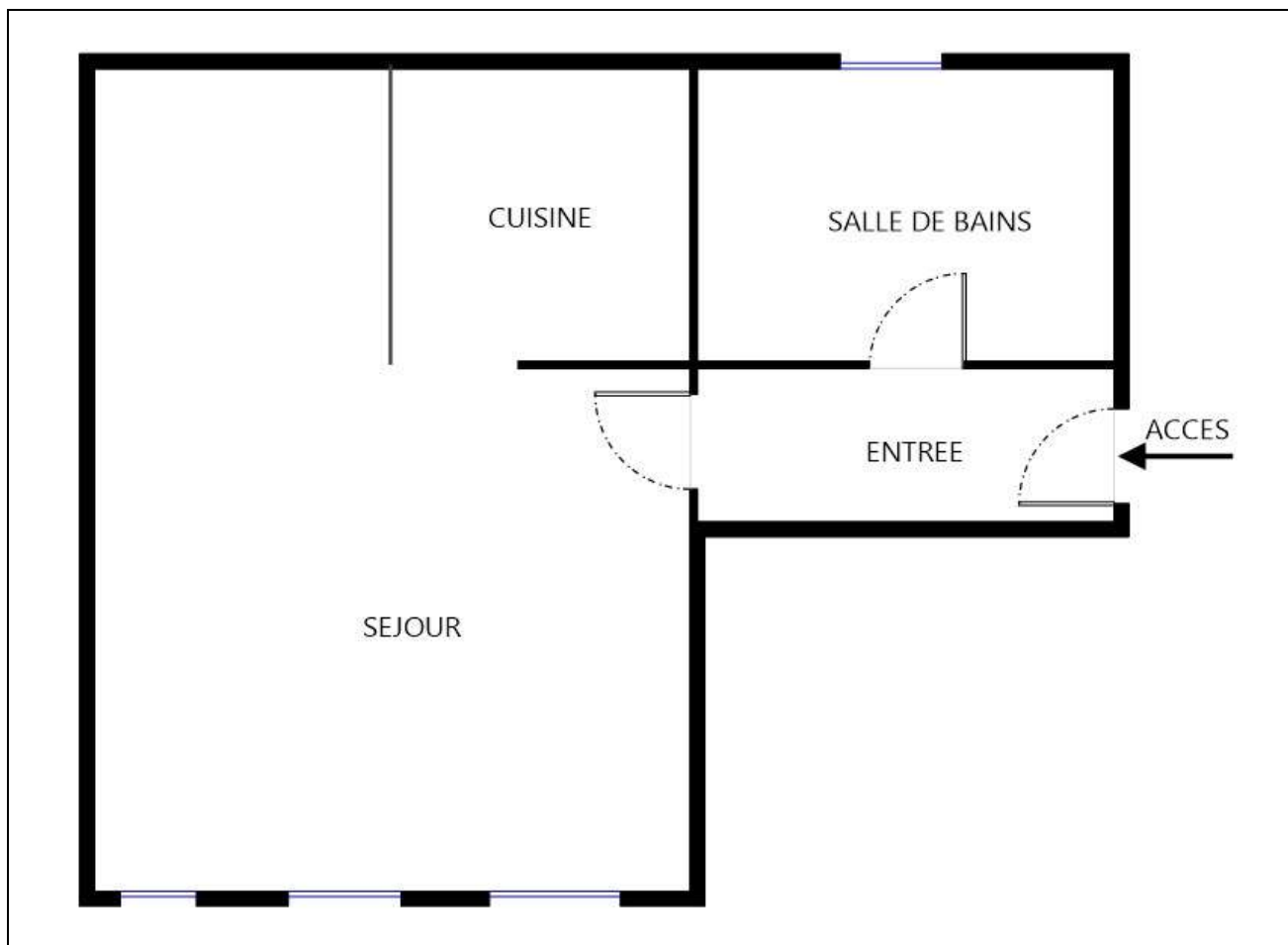

Annexe – Ordre de mission / Assurance / Attestation sur l'honneur

Aucun document n'a été mis en annexe

## Votre Assurance

► RCE PRESTATAIRES



## Assurance et Banque

ATTESTATION

SAS SILLAGE  
147 AV PAUL DOUMER  
92500 RUEIL MALMAISON FR

## COURTIER

**PROTEXI ASSURANCES**  
CABINET DOMBLIDES ET DE SOUYS  
293 COURS DE LA SOMME  
33800 BORDEAUX  
**Tél : 05 56 92 71 77**  
Portefeuille : 0113312120

## Vos références :

**Contrat n° 11199937804**  
Client n° 0824454820

AXA France IARD, atteste que :

**SAS SILLAGE  
147 AV PAUL DOUMER  
92500 RUEIL MALMAISON**

est titulaire d'un contrat d'assurance N° **11199937804** ayant pris effet le **01/01/2024**.

**Le présent contrat garantit la, ou les, activité(s) suivante(s) :**

DIAGNOSTICS TECHNIQUES IMMOBILIERS SELON ACTIVITES C DECRISES EN ANNEXE  
PLAN PLURIANNUEL DE TRAVAUX, ET SON PROJET ( PPPT/PPT)

La présente attestation, qui ne peut engager l'Assureur au-delà des limites et conditions du contrat en cours d'établissement auquel elle se réfère, est délivrée sous réserve de la régularisation de celui-ci.

La présente attestation est valable pour la période du **01/01/2025** au **01/01/2026** sous réserve des possibilités de suspension ou de résiliation en cours d'année d'assurance pour les cas prévus par le Code des Assurances ou le contrat.

Fait à PARIS le 19 décembre 2023  
Pour la société :

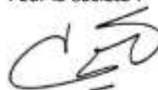

109420231216

## **AXA France IARD SA**

Société anonyme au capital de 214 799 030 Euros  
Siège social : 313, Terrasses de l'Arche - 92727 Nanterre Cedex 722 057 460 R.C.S. Nanterre  
Entreprise régie par le Code des assurances - TVA intracommunautaire n° FR 14 722 057 460  
Opérations d'assurances exonérées de TVA - art. 263-C CGI - sauf pour les garanties portées par AXA Assistance

1/Erre

**Montant des garanties et des franchises**

Les montants d'indemnisation et les franchises sont fixés par sinistre, sauf lorsque la mention « par année d'assurance » figure au tableau ci-dessous.

Lorsque le montant de la garantie est fixé par année d'assurance, il s'entend quel que soit le nombre de sinistres touchant une même année d'assurance. Il s'épuise au fur et à mesure des règlements effectués.

**Lorsqu'un même sinistre met en jeu simultanément différentes garanties, l'engagement maximum de l'assureur n'excède pas, pour l'ensemble des dommages, le plus élevé des montants prévus pour ces garanties » ainsi qu'il est précisé à l'article 5.3 des conditions générales.**

NATURE DES GARANTIES	LIMITES DES GARANTIES	FRANCHISES par sinistre
Tous dommages corporels, matériels et immatériels consécutifs confondus (autres que ceux visés au paragraphe « Autres garanties » ci-après)	<b>9.000.000 €</b> par année d'assurance	
<b>Dont :</b>		
• Dommages corporels	<b>9.000.000 €</b> par année d'assurance	<b>NEANT</b>
• Dommages matériels et immatériels consécutifs confondus	<b>1.200.000 €</b> par année d'assurance	<b>380 €</b>
• Dommages immatériels non consécutifs	<b>150.000 €</b> par année d'assurance	<b>10 %</b> <b>Mini : 400 €</b> <b>Maxi : 2.500 €</b>
• Dommages aux biens confiés (selon extension aux conditions particulières)	<b>150.000 €</b> par sinistre	<b>10 %</b> <b>Mini : 400 €</b> <b>Maxi : 2.500 €</b>
<b>Autres garanties :</b>		
<b>Faute inexcusable</b> (dommages corporels) (Article 3.1 des conditions générales)	<b>2.000.000 €</b> par année d'assurance dont <b>1.000.000 €</b> par sinistre	<b>380 €</b>
<b>Tous dommages relevant d'une obligation d'assurance</b>	<b>1.500.000 €</b> par année d'assurance dont <b>800.000 €</b> par sinistre	<b>10 %</b> <b>Mini : 400 €</b> <b>Maxi : 2.500 €</b>
<b>Les risques environnementaux</b> (Article 3.4 des conditions générales) :		
<b>Atteinte à l'environnement accidentelle tous dommages confondus dont :</b>	<b>1.000.000 €</b> par année d'assurance <b>100.000 €</b> par année d'assurance	<b>400 €</b> <b>400 €</b>
Le préjudice écologique (y compris les frais de prévention) et responsabilité environnementale		
<b>Défense</b> (Article 4 des conditions générales)	Inclus dans la garantie mise en jeu	Selon la franchise de la garantie mise en jeu
<b>Recours</b> (Article 4 des conditions générales)	<b>20.000 €</b> par litige	Seuil d'intervention : <b>380 €</b>

**AXA France IARD SA**

Société anonyme au capital de 214 799 030 Euros

Siège social : 313, Terrasses de l'Arche - 92727 Nanterre Cedex 722 057 460 R.C.S. Nanterre

Entreprise régie par le Code des assurances - TVA intracommunautaire n° FR 14 722 057 460

Opérateurs d'assurances exonérées de TVA - art. 263-C CGI - sauf pour les garanties portées par AXA Assistance

2



**réinventons /** notre métier

## ANNEXE- ACTIVITES C

- Le Constat des Risques d'Exposition au Plomb (CREP),
- Le Diagnostic de Risque d'Intoxication au Plomb dans les Peintures (DRIPP)
- L'état mentionnant la présence ou l'absence de matériaux contenant de l'amiante,
- Le dossier Technique Amiante (DTA),
- Le Diagnostic Amiante avant Vente, avant Location,
- Le contrôle périodique de l'état de conservation des Matériaux et Produits Contenant de l'Amiante (MPCA),
- Le Dossier Amiante Partie Privative (DAPP),
- L'état relatif à la présence de Termites,
- L'état parasitaire (Mérules, Vrillettes, Lyctus),
- Information sur la présence de Mérule (Loi Alur),
- Le diagnostic Légionelle,
- L'état de l'installation intérieure de gaz, dont ERP,
- L'état de l'installation intérieure d'électricité, dont ERP,
- La vérification initiale, et périodique gaz/électricité,
- Diagnostic assainissement collectif et non collectif,
- Le diagnostic humidité,
- La vérification de la conformité du logement aux normes de décence, et de salubrité,
- Le diagnostic accessibilité handicapé,
- Le diagnostic de la performance numérique (DPN),
- Le diagnostic Eco Prêt, Prêt à Taux Zéro, Prêt Conventionné : normes d'habitabilité,
- Le diagnostic Loi Boutin, Loi Scellier, Loi Carrez, les Constats de ROBIEN,
- Le mesurage de la surface habitable, et d'habitabilité, et PTZ,
- L'Etat des Servitudes, Risques et d'Information sur les Sols (ESRIS),
- L'état des Risques et Pollution ERP,
- Le Diagnostic de Performance Energétique (DPE), et sa Mention,
- L'Audit Energétique Réglementaire, y compris Qualification 8731,
- La Réalisation de bilans thermiques par infiltrométrie et/ou thermographie infrarouge,
- La mesure de la perméabilité des réseaux aérauliques,
- Les Mesures in-situ du niveau d'isolation thermique,
- L'Etude Thermique RT 2012/RE 2020, Neuf et bâtiments existants,
- La délivrance de l'attestation de la réglementation thermique RT-2012/2020,

Page 1/4

Axa France IARD : S.A au capital de 214 799 030 € - 722 057 460 R.C.S. - AXA Assurances IARD Mutuelle : Société d'assurance mutuelle à cotisations fixes contre l'incendie, les accidents et risques divers - Siren 775 699 309 - Siège sociaux 26, rue Drouot - 75009 Paris - Juridica : S.A au capital de 8 377 174,03 € - 572 079 150 RCS Versailles - Siège social : 1, Place Victorien Sardou - 78166 Marly le Roi cedex - Entreprises régies par le code des assurances



**réinventons /**notre métier

## ANNEXE- ACTIVITES C

- Qualification 8711 : Mise en place d'un système de mesure, et réalisation des mesures de perméabilité à l'air des enveloppes de bâtiment,
- Qualification 8721 : Mise en place d'un système de mesure, et réalisation des mesures de perméabilité à l'air des réseaux aérauliques
- Qualification 8741 : Vérifications ; et Mesures des systèmes de ventilation ; Activités de vérification, de mesures des performances et exigences pour les système de ventilation mécanique dans le résidentiel dans le neuf selon le protocole Ventilation RE 2020,
- Le Diagnostic immobilier de la Conformité, et son Attestation, à la Réglementation Environnementale RE 2020,
- L'Attestation fin de travaux RT2012 / RE2020
- L'étude thermique réglementaire RT 2005/2012/2020,et bâtiments existants,
- L'Analyse du Cycle Vie du Bâtiment (ACV),
- Les Etats des Lieux : Locatif , celui relatif à la conformité aux normes d'habitabilité dans le cadre de l'établissement d'un prêt, L' Etat de conformité aux normes et critères de décences du logement, y compris la visite virtuelle 360°,
- L'Assistance à la réception de logement ,
- Le Certificat de Luminosité,
- Le Diagnostic et Certificat de Décence et Salubrité, son Constat,
- L'Assistance relative à l'Autorisation préalable et à la Déclaration de Location, ainsi qu'au Permis de Diviser,
- L'Assistance à la mise en place de l'Encadrement des Loyers selon la Loi Elan,
  - Le formateur, l'examineur, le certificateur diagnostic,
  - L'Expertise en matière d'assurance pour le compte des assurés, près les Tribunaux, et Judiciaire,
  - La détection, de l'humidité, et des fuites d'eau non destructive,
  - Le diagnostic sécurité piscine,
  - Le diagnostic Acoustique, Contrôles et Attestations,
  - La recherche de plomb avant travaux ou démolition,
  - Le diagnostic plomb dans l'eau, métaux lourds
  - Le contrôle visuel après travaux plomb,
  - Le conseil en économie et maîtrise de l'énergie à L'EXCLUSION DE TOUTES PRECONISATIONS DE TRAVAUX,
  - Le diagnostic ascenseur,

Page 2/4

Axa France IARD : S.A au capital de 214 799 030 € - 722 057 460 R.C.S. - AXA Assurances IARD Mutuelle : Société d'assurance mutuelle à cotisations fixes contre l'incendie, les accidents et risques divers - Siren 775 699 309 - Siège sociaux 26, rue Drouot - 75009 Paris - Juridica : S.A au capital de 8 377 174,03 € - 572 079 150 R.C.S Versailles - Siège social : 1, Place Victorien Sardou - 78166 Marly le Roi cedex - Entreprises régies par le code des assurances



**réinventons** / notre métier

## ANNEXE- ACTIVITES C

- Le Diagnostic contrôle de sécurité des Aires de Jeux,
- Le Diagnostic et le certificat de conformité des travaux de réhabilitation dans le cadre de l'investissement locatif dans l'ancien,
- Le Diagnostic Pathologie des bâtiments, après examen technique,
- L'expertise en estimation de valeur vénale et locative, expertise amiable,
- Le Diagnostic Mâchefer avant travaux et démolition,
- L'Assistance, le Conseil, le Contrôle, la Certification de la mise en place de la modélisation numérique du bâtiment (BIM),
- La Recherche des Métaux Lourds,
- Le Diagnostic dans le cadre du classement en meublé,
- Le Conseil et l'Assistance à l'adaptation du Logement au Vieillessement et la Dépendance,
- L'Audit Energétique Mention,
- Le diagnostic Radon,
- Le diagnostic Géothermie G,
- Le Diagnostic Acoustique
- Le diagnostic amiante avant travaux/démolition, sans préconisation de travaux
- Le diagnostic de repérage de l'amiante sur les navires, et sur les matériels roulants ferroviaires,
- Le contrôle visuel après travaux de désamiantage,
- L'évaluation Périodique de l'état de conservation des MPCA,
- Le contrôle de la qualité de l'air, de la concentration en fibre d'amiante dans l'air ; mesure d'empoussièrement,
- Le Contrôle des VLEP, Plomb, Silice, Amiante,
- Le Dossier Technique Amiante DTA, le Repérage liste A et B , en ERP, en IGH, et tout autre site,
- Le diagnostic Monoxyde de Carbone,
- Le diagnostic et le conseil relatifs à la gestion des Produits, Equipements, Matériaux, et des Déchets issus de la démolition ou de la rénovation des bâtiments dans le cadre de la mise en place d'une économie circulaire (PEMD 2022),
- Le diagnostic de la pollution des sols,
- Fourniture et/ou pose de détecteurs de fumée (DAAF), et leur vérification
- Diagnostic Voiries -Amiante-HAP-Silice,
- Contrôle des installations électriques par thermographie infrarouge selon spécification APSAD D19,

Page 3/4

AXA France IARD : S.A au capital de 214 799 030 € - 722 057 460 R.C.S. - AXA Assurances IARD Mutuelle : Société d'assurance mutuelle à cotisations fixes contre l'incendie, les accidents et risques divers - Siren 775 699 309 - Siège sociaux 26, rue Drouot - 75009 Paris - **Juridica** : S.A au capital de 8 377 174,03 € - 572 079 150 R.C.S Versailles - Siège social : 1, Place Victorien Sardou - 78166 Marly le Roi cedex - Entreprises régies par le code des assurances



**réinventons /**notre métier

## ANNEXE- ACTIVITES C

- Contrôle des installation et équipement incendie,
- Contrôle initial et périodique des installations d'électricité, de gaz, des engins de levage et de chantier,
- Le Diagnostic Technique Global (DTG),
- Le Document d'Evaluation Unique des Risques d'Entreprise (DUER) pour le compte des syndics et gestionnaires d'immeuble,
- La réalisation de l'état descriptif de division, millième-tantième, ses diagnostics dont Loi SRU, et ses attestations,
- Le contrôle des travaux d'isolation des combles,
- L'état des risques et des pollutions, ceux liés à l'environnement pour les aléas naturels, miniers, ou technologiques, sismicité, potentiel radon et pollution,
- Les Diagnostics de conformité de matériels de radio protection PCR,
- Missions d'Expert en Rénovation Energétique ERE,
- Le Diagnostic pour les missions de dépôt de Permis de Travaux, Etude de faisabilité pour le compte de promoteur immobilier,
- Les Fans Tests, Test par infiltrométrie des installations soumises à l'extinction automatique à Gaz IEAG, norme ISO 14520,
- L'Audit Environnemental et Energétique RE 2020, inclus les bâtiments existants,
- Le Conseil et l'Assistance Administrative, Juridique et Financière à la Rénovation Energétique des bâtiments,
- Le Diagnostic et le Contrôle des équipements et installations Sécurité Incendie (SSI),

**DEMEURE EXCLUE TOUTE PRESTATION RELEVANT DE L'OBLIGATION D'ASSURANCE DECENNALE, DE BUREAU D'ETUDES ET D'ACTIVITE RELEVANT D'UNE AUTRE PROFESSION REGLEMENTEE.**

Page 4/4

AXA France IARD : S.A au capital de 214 799 030 € - 722 057 460 R.C.S. - AXA Assurances IARD Mutuelle : Société d'assurance mutuelle à cotisations fixes contre l'incendie, les accidents et risques divers - Siren 775 699 309 - Siège sociaux 26, rue Drouot - 75009 Paris - Juridica : S.A au capital de 8 377 174,03 € - 572 079 150 RCS Versailles - Siège social : 1, Place Victorien Sardou - 78166 Marly le Roi cedex - Entreprises régies par le code des assurances



## WE-CERT CERTIFICAT DE COMPETENCES DIAGNOSTIQUEUR IMMOBILIER

«Version 01»

Décerné à : **LANDRY Jérôme**

Sous le numéro : **C2016-SE09-012**

Domaine (S) concerné (S)	VALIDITE
DIAGNOSTIC DE PERFORMANCE ENERGETIQUE ( <b>SANS MENTION</b> )	Du 15/09/2022 Au 23/09/2028
DIAGNOSTIC DE PERFORMANCE ENERGETIQUE ( <b>MENTION</b> )	X
DIAGNOSTIC DE L'ETAT DES INSTALLATIONS INTERIEURES DE GAZ	Du 15/09/2022 Au 23/09/2028
DIAGNOSTIC DE L'ETAT DES INSTALLATIONS ELECTRIQUES DES IMMEUBLES A USAGE D'HABITATION	Du 15/09/2022 Au 23/09/2028
DIAGNOSTIC CONSTAT DES RISQUES D'EXPOSITION AU PLOMB	Du 15/09/2022 Au 23/09/2028
DIAGNOSTIC DE REPERAGE DES MATERIAUX ET PRODUITS CONTENANT DE L'AMIANTE DANS LES IMMEUBLES BATIS ( <b>SANS MENTION</b> )	Du 15/09/2022 Au 23/09/2028
DIAGNOSTIC DE REPERAGE DES MATERIAUX ET PRODUITS CONTENANT DE L'AMIANTE DANS LES IMMEUBLES BATIS ( <b>MENTION</b> )	X
DIAGNOSTIC ETAT DU BATIMENT RELATIF A LA PRESENCE DE TERMITES (METROPOLE)	Du 15/09/2022 Au 23/09/2028
DIAGNOSTIC ETAT DU BATIMENT RELATIF A LA PRESENCE DE TERMITES (DROM-COM)	X

Les compétences répondent aux exigences définies en vertu du code de la construction et de l'habitation (art. L.271-4 et suivants, R.271-1 et suivants ainsi que leurs arrêtés d'application\*) pour les diagnostics réglementaires. La preuve de conformité a été apportée par l'évaluation certification. Ce certificat est valable à condition que les résultats des divers audits de surveillance soient pleinement satisfaisants.

\* Arrêté du 24 décembre 2021 définissant les critères de certification des opérateurs de diagnostic technique et des organismes de formation et d'accréditation des organismes de certification.

Délivré à Thionville, le 15/09/2022

Par WE-CERT

Mme. Julie HOFFMANN - Responsable de certification



WE-CERT - 16 rue de Villars, 57100 THIONVILLE  
Tél : 03 72 52 02 45 - mail : [admine@qualification.competences.com](mailto:admine@qualification.competences.com)  
SAS au capital de 7500 Euros - RCS de Thionville - Code APE / NAF, 7120B N°SIRET 88851995600021

## Etat de l'Installation Intérieure d'Electricité

Numéro de dossier : 25010601  
 Norme méthodologique employée : AFNOR NF C 16-600 (juillet 2017)  
 Date du repérage : 06/01/2025  
 Heure d'arrivée : 14 h 00  
 Durée du repérage : 02 h 00

La présente mission consiste, suivant l'arrêté du 28 septembre 2017 et du 4 avril 2011, à établir un état de l'installation électrique, en vue d'évaluer les risques pouvant porter atteinte à la sécurité des personnes. (Application des articles L. 134-7 du code de la construction et de l'habitation). En aucun cas, il ne s'agit d'un contrôle de conformité de l'installation vis-à-vis de la réglementation en vigueur. Cet état de l'installation intérieure d'électricité a une durée de validité de 3 ans.

### A. - Désignation et description du local d'habitation et de ses dépendances

*Localisation du local d'habitation et de ses dépendances :*

Type d'immeuble : ..... **Appartement**  
 Adresse : ..... **65 rue Sainte-Anne**  
 Commune : ..... **75002 PARIS**  
 Département : ..... **Paris**  
 Référence cadastrale : ..... **Section cadastrale : NC, Parcelle(s) n° : NC, identifiant fiscal : N/A**  
*Désignation et situation du ou des lot(s) de copropriété :*  
**5e étage droite, Lot numéro 44,45**  
 Périmètre de repérage : ..... **Toutes parties accessibles sans démontage ni destruction**  
 Année de construction : ..... **< 1949**  
 Année de l'installation : ..... **< 1949**  
 Distributeur d'électricité : ..... **Engie**  
 Parties du bien non visitées : ..... **Néant**

### B. - Identification du donneur d'ordre

*Identité du donneur d'ordre :*

Nom et prénom : ..... **SELARL LEGATHUISS**  
 Adresse : ..... **63 rue de l'Amiral Roussin**  
**75015 PARIS**  
 Téléphone et adresse internet : . **Non communiqués**  
 Qualité du donneur d'ordre (sur déclaration de l'intéressé) : **Autre**

*Propriétaire du local d'habitation et de ses dépendances:*

Nom et prénom : ..... **Mme [REDACTED]**  
 Adresse : ..... **65 rue Sainte-Anne**  
**75002 PARIS**

### C. - Identification de l'opérateur ayant réalisé l'intervention et signé le rapport

*Identité de l'opérateur de diagnostic :*

Nom et prénom : ..... **Jérôme Landry**  
 Raison sociale et nom de l'entreprise : ..... **SAS SILLAGE**  
 Adresse : ..... **147, avenue Paul Doumer**  
**92500 RUEIL-MALMAISON**  
 Numéro SIRET : ..... **800 262 719 00019**  
 Désignation de la compagnie d'assurance : **AXA**  
 Numéro de police et date de validité : ..... **11199937804 - 01/01/2025**

Le présent rapport est établi par une personne dont les compétences sont certifiées par **WE CERT** le **15/09/2021** jusqu'au **23/09/2028**. (Certification de compétence **C2016-SE09-012**)

**D. – Rappel des limites du champ de réalisation de l'état de l'installation intérieure d'électricité**

L'état de l'installation intérieure d'électricité porte sur l'ensemble de l'installation intérieure d'électricité à basse tension des locaux à usage d'habitation située en aval de l'appareil général de commande et de protection de cette installation. Il ne concerne pas les matériels d'utilisation amovibles, ni les circuits internes des matériels d'utilisation fixes, destinés à être reliés à l'installation électrique fixe, ni les installations de production ou de stockage par batteries d'énergie électrique du générateur jusqu'au point d'injection au réseau public de distribution d'énergie ou au point de raccordement à l'installation intérieure. Il ne concerne pas non plus les circuits de téléphonie, de télévision, de réseau informatique, de vidéophonie, de centrale d'alarme, etc., lorsqu'ils sont alimentés en régime permanent sous une tension inférieure ou égale à 50 V en courant alternatif et 120 V en courant continu.

L'intervention de l'opérateur réalisant l'état de l'installation intérieure d'électricité ne porte que sur les constituants visibles, visitables, de l'installation au moment du diagnostic. Elle s'effectue sans démontage de l'installation électrique (hormis le démontage des capots des tableaux électriques lorsque cela est possible) ni destruction des isolants des câbles.

Des éléments dangereux de l'installation intérieure d'électricité peuvent ne pas être repérés, notamment :

- les parties de l'installation électrique non visibles (incorporées dans le gros œuvre ou le second œuvre ou masquées par du mobilier) ou nécessitant un démontage ou une détérioration pour pouvoir y accéder (boîtes de connexion, conduits, plinthes, goulottes, huisseries, éléments chauffants incorporés dans la maçonnerie, luminaires des piscines plus particulièrement) ;
- les parties non visibles ou non accessibles des tableaux électriques après démontage de leur capot ;
- inadéquation entre le courant assigné (calibre) des dispositifs de protection contre les surintensités et la section des conducteurs sur toute la longueur des circuits ;

**E. – Synthèse de l'état de l'installation intérieure d'électricité****E.1. Anomalies et/ou constatations diverses relevées**

- ☐ L'installation intérieure d'électricité ne comporte **aucune anomalie** et ne fait pas l'objet de constatations diverses.
- ☐ L'installation intérieure d'électricité ne comporte **aucune anomalie**, mais fait l'objet de **constatations diverses**.
- ☐ L'installation intérieure d'électricité **comporte une ou des anomalies**. Il est recommandé au propriétaire de les supprimer en consultant dans les meilleurs délais un installateur électricien qualifié afin d'éliminer les dangers qu'elle(s) présente(nt). L'installation ne fait pas l'objet de constatations diverses.
- ☒ L'installation intérieure d'électricité **comporte une ou des anomalies**. Il est recommandé au propriétaire de les supprimer en consultant dans les meilleurs délais un installateur électricien qualifié afin d'éliminer les dangers qu'elle(s) présente(nt). L'installation fait également l'objet de **constatations diverses**.

**E.2. Les domaines faisant l'objet d'anomalies sont :**

- ☐ 1. L'appareil général de commande et de protection et de son accessibilité.
- ☐ 2. La protection différentielle à l'origine de l'installation électrique et sa sensibilité appropriée aux conditions de mise à la terre.
- ☒ 3. La prise de terre et l'installation de mise à la terre.
- ☐ 4. La protection contre les surintensités adaptée à la section des conducteurs, sur chaque circuit.
- ☐ 5. La liaison équipotentielle dans les locaux contenant une baignoire ou une douche.
- ☐ 6. Les règles liées aux zones dans les locaux contenant une baignoire ou une douche.
- ☒ 7. Des matériels électriques présentant des risques de contacts directs.
- ☒ 8.1 Des matériels électriques vétustes, inadaptés à l'usage.
- ☐ 8.2 Des conducteurs non protégés mécaniquement.
- ☐ 9. Des appareils d'utilisation situés dans les parties communes et alimentés depuis la partie privative ou des appareils d'utilisation situés dans la partie privative et alimentés depuis les parties communes.
- ☐ 10. La piscine privée ou le bassin de fontaine.

**E.3. Les constatations diverses concernent :**

- ☐ Des installations, parties d'installations ou spécificités non couvertes par le présent diagnostic.
- ☒ Des points de contrôle n'ayant pu être vérifiés.
- ☐ Des constatations concernant l'installation électrique et/ou son environnement.

## F. - Anomalies identifiées

N° Article (1)	Libellé et localisation (*) des anomalies	N° Article (2)	Libellé des mesures compensatoires (3) correctement mises en œuvre
B3.3.6 a1	Au moins un socle de prise de courant ne comporte pas de broche de terre.		
B3.3.6 a2	Au moins un socle de prise de courant comporte une broche de terre non reliée à la terre.		
B3.3.6 a3	Au moins un circuit (n'alimentant pas des socles de prises de courant) n'est pas relié à la terre.		
B7.3 a	L'Enveloppe d'au moins un matériel est manquante ou détériorée.		
B7.3 d	L'installation électrique comporte au moins une connexion avec une partie active nue sous tension accessible.		
B8.3 a	L'installation comporte au moins un matériel électrique vétuste.		

(1) Référence des anomalies selon la norme ou la spécification technique utilisée.

(2) Référence des mesures compensatoires selon la norme ou la spécification technique utilisée.

(3) Une mesure compensatoire est une mesure qui permet de limiter un risque de choc électrique lorsque les règles fondamentales de sécurité ne peuvent s'appliquer pleinement pour des raisons soit économiques, soit techniques, soit administratives. Le numéro d'article et le libellé de la mesure compensatoire sont indiqués en regard de l'anomalie concernée.

(\*) Avertissement : la localisation des anomalies n'est pas exhaustive. Il est admis que l'opérateur de diagnostic ne procède à la localisation que d'une anomalie par point de contrôle. Toutefois, cet avertissement ne concerne pas le test de déclenchement des dispositifs différentiels.

## G.1. - Informations complémentaires

Article (1)	Libellé des informations
B11 a3	Il n'y a aucun dispositif différentiel à haute sensibilité inf. ou égal à 30 mA.
B11 b2	Au moins un socle de prise de courant n'est pas de type à obturateur.
B11 c2	Au moins un socle de prise de courant ne possède pas un puits de 15 mm.

(1) Référence des informations complémentaires selon la norme ou la spécification technique utilisée.

## G.2. - Constatations diverses

## Constatation type E1. - Installations, partie d'installation ou spécificités non couvertes

Néant

## Constatation type E2. - Points de contrôle du diagnostic n'ayant pu être vérifiés

N° Article (1)	Libellé des points de contrôle n'ayant pu être vérifiés selon norme NF C 16-600 - Annexe C	Motifs
B5.3 b	B5 - Liaison équipotentielle supplémentaire (LES) dans chaque local contenant une baignoire ou une douche Article : Section satisfaisante de la partie visible du conducteur de liaison équipotentielle supplémentaire	

N° Article (1)	Libellé des points de contrôle n'ayant pu être vérifiés selon norme NF C 16-600 – Annexe C	Motifs
B5.3 d	B5 - Liaison équipotentielle supplémentaire (LES) dans chaque local contenant une baignoire ou une douche Article : Qualité satisfaisante des connexions du conducteur de la liaison équipotentielle supplémentaire aux éléments conducteurs et masses	

(1) Référence des constatations diverses selon la norme ou la spécification technique utilisée.

**Constatation type E3. - Constatations concernant l'installation électrique et/ou son environnement**

Néant

H. – Identification des parties du bien (pièces et emplacements) n'ayant pu être visitées et justification :

Néant

*Nota : Le présent rapport est établi par une personne dont les compétences sont certifiées par **WE CERT** -*

Dates de visite et d'établissement de l'état :

Visite effectuée le : **06/01/2025**

Etat rédigé à **PARIS**, le **06/01/2025**

**Par : Jérôme Landry**



**Signature du représentant :**

--

## I. - Objectif des dispositions et description des risques encourus en fonction des anomalies identifiées

Correspondance avec le domaine d'anomalies (1)	Objectif des dispositions et description des risques encourus
<b>B.1</b>	<b>Appareil général de commande et de protection</b> : Cet appareil, accessible à l'intérieur du logement, permet d'interrompre, en cas d'urgence, en un lieu unique, connu et accessible, la totalité de la fourniture de l'alimentation électrique. Son absence, son inaccessibilité ou un appareil inadapté ne permet pas d'assurer cette fonction de coupure en cas de danger (risque d'électrisation, voire d'électrocution), d'incendie ou d'intervention sur l'installation électrique.
<b>B.2</b>	<b>Protection différentielle à l'origine de l'installation</b> : Ce dispositif permet de protéger les personnes contre les risques de choc électrique lors d'un défaut d'isolement sur un matériel électrique. Son absence ou son mauvais fonctionnement peut être la cause d'une électrisation, voire d'une électrocution.
<b>B.3</b>	<b>Prise de terre et installation de mise à la terre</b> : Ces éléments permettent, lors d'un défaut d'isolement sur un matériel électrique, de dévier à la terre le courant de défaut dangereux qui en résulte. L'absence de ces éléments ou leur inexistence partielle peut être la cause d'une électrisation, voire d'une électrocution.
<b>B.4</b>	<b>Protection contre les surintensités</b> : Les disjoncteurs divisionnaires ou coupe-circuits à cartouche fusible, à l'origine de chaque circuit, permettent de protéger les conducteurs et câbles électriques contre les échauffements anormaux dus aux surcharges ou courts-circuits. L'absence de ces dispositifs de protection ou leur calibre trop élevé peut être à l'origine d'incendies.
<b>B.5</b>	<b>Liaison équipotentielle dans les locaux contenant une baignoire ou une douche</b> : Elle permet d'éviter, lors d'un défaut, que le corps humain ne soit traversé par un courant électrique dangereux. Son absence privilégie, en cas de défaut, l'écoulement du courant électrique par le corps humain, ce qui peut être la cause d'une électrisation, voire d'une électrocution.
<b>B.6</b>	<b>Règles liées aux zones dans les locaux contenant une baignoire ou une douche</b> : Les règles de mise en œuvre de l'installation électrique à l'intérieur de tels locaux permettent de limiter le risque de chocs électriques, du fait de la réduction de la résistance électrique du corps humain lorsque celui-ci est mouillé ou immergé. Le non-respect de celles-ci peut être la cause d'une électrisation, voire d'une électrocution.
<b>B.7</b>	<b>Matériels électriques présentant des risques de contact direct</b> : Les matériels électriques dont des parties nues sous tension sont accessibles (matériels électriques anciens, fils électriques dénudés, bornes de connexion non placées dans une boîte équipée d'un couvercle, matériels électriques cassés...) présentent d'importants risques d'électrisation, voire d'électrocution.
<b>B.8</b>	<b>Matériels électriques vétustes ou inadaptés à l'usage</b> : Ces matériels électriques, lorsqu'ils sont trop anciens, n'assurent pas une protection satisfaisante contre l'accès aux parties nues sous tension ou ne possèdent plus un niveau d'isolement suffisant. Lorsqu'ils ne sont pas adaptés à l'usage que l'on veut en faire, ils deviennent très dangereux lors de leur utilisation. Dans les deux cas, ces matériels présentent d'importants risques d'électrisation, voire d'électrocution.
<b>B.9</b>	<b>Appareils d'utilisation situés dans des parties communes et alimentés depuis les parties privatives</b> : Lorsque l'installation électrique issue de la partie privative n'est pas mise en œuvre correctement, le contact d'une personne avec la masse d'un matériel électrique en défaut ou une partie active sous tension peut être la cause d'électrisation, voire d'électrocution.
<b>B.10</b>	<b>Piscine privée ou bassin de fontaine</b> : Les règles de mise en œuvre de l'installation électrique et des équipements associés à la piscine ou au bassin de fontaine permettent de limiter le risque de chocs électriques, du fait de la réduction de la résistance électrique du corps humain lorsque celui-ci est mouillé ou immergé. Le non-respect de celles-ci peut être la cause d'une électrisation, voire d'une électrocution.

(1) Référence des anomalies selon la norme ou spécification technique utilisée.

## J. - Informations complémentaires

Correspondance avec le groupe d'informations (1)	Objectif des dispositions et description des risques encourus
<b>B.11</b>	<p><b>Dispositif(s) différentiel(s) à haute sensibilité protégeant l'ensemble de l'installation électrique</b> : L'objectif est d'assurer rapidement la coupure du courant de l'installation électrique ou du circuit concerné, dès l'apparition d'un courant de défaut même de faible valeur. C'est le cas notamment lors de la défaillance occasionnelle (telle que l'usure normale ou anormale des matériels, l'imprudence ou le défaut d'entretien, la rupture du conducteur de mise à la terre d'un matériel électrique) des mesures classiques de protection contre les risques d'électrisation, voire d'électrocution.</p> <p><b>Socles de prise de courant de type à obturateurs</b> : Socles de prise de courant de type à obturateurs : l'objectif est d'éviter l'introduction, en particulier par un enfant, d'un objet dans une alvéole d'un socle de prise de courant sous tension pouvant entraîner des brûlures graves et/ ou l'électrisation, voire l'électrocution.</p> <p><b>Socles de prise de courant de type à puits</b> : La présence d'un puits au niveau d'un socle de prise de courant évite le risque d'électrisation, voire d'électrocution, au moment de l'introduction des fiche mâles non isolées d'un cordon d'alimentation.</p>

(1) Référence des informations complémentaires selon la norme ou spécification technique utilisée.

Recommandations relevant du devoir de conseil de professionnel

Néant

Règles élémentaires de sécurité et d'usage à respecter (liste non exhaustive)

L'électricité constitue un danger invisible, inodore et silencieux et c'est pourquoi il faut être vigilant quant aux risques qu'elle occasionne (incendie, électrisation, électrocution). Restez toujours attentif à votre installation électrique, vérifiez qu'elle soit et reste en bon état.

Pour limiter les risques, il existe des moyens de prévention simples :

- Ne jamais manipuler une prise ou un fil électrique avec des mains humides
- Ne jamais tirer sur un fil électrique pour le débrancher
- Débrancher un appareil électrique avant de le nettoyer
- Ne jamais toucher les fiches métalliques d'une prise de courant
- Ne jamais manipuler un objet électrique sur un sol humide ou mouillé



Numéro d'accréditation  
4-0634  
Portée disponible sur  
www.cofrac.fr

## WE-CERT CERTIFICAT DE COMPETENCES DIAGNOSTIQUEUR IMMOBILIER

« Version 01 »

Décerné à : **LANDRY Jérôme**

Sous le numéro : **C2016-SE09-012**

Domaine (S) concerné (S)	VALIDITE
DIAGNOSTIC DE PERFORMANCE ENERGETIQUE ( <b>SANS MENTION</b> )	Du 15/09/2022 Au 23/09/2028
DIAGNOSTIC DE PERFORMANCE ENERGETIQUE ( <b>MENTION</b> )	X
DIAGNOSTIC DE L'ETAT DES INSTALLATIONS INTERIEURES DE GAZ	Du 15/09/2022 Au 23/09/2028
DIAGNOSTIC DE L'ETAT DES INSTALLATIONS ELECTRIQUES DES IMMEUBLES A USAGE D'HABITATION	Du 15/09/2022 Au 23/09/2028
DIAGNOSTIC CONSTAT DES RISQUES D'EXPOSITION AU PLOMB	Du 15/09/2022 Au 23/09/2028
DIAGNOSTIC DE REPERAGE DES MATERIAUX ET PRODUITS CONTENANT DE L'AMIANTE DANS LES IMMEUBLES BATIS ( <b>SANS MENTION</b> )	Du 15/09/2022 Au 23/09/2028
DIAGNOSTIC DE REPERAGE DES MATERIAUX ET PRODUITS CONTENANT DE L'AMIANTE DANS LES IMMEUBLES BATIS ( <b>MENTION</b> )	X
DIAGNOSTIC ETAT DU BATIMENT RELATIF A LA PRESENCE DE TERMITES (METROPOLE)	Du 15/09/2022 Au 23/09/2028
DIAGNOSTIC ETAT DU BATIMENT RELATIF A LA PRESENCE DE TERMITES (DROM-COM)	X

Les compétences répondent aux exigences définies en vertu du code de la construction et de l'habitation (art. L.271-4 et suivants, R.271-1 et suivants ainsi que leurs arrêtés d'application\*) pour les diagnostics réglementaires. La preuve de conformité a été apportée par l'évaluation certification. Ce certificat est valable à condition que les résultats des divers audits de surveillance soient pleinement satisfaisants.

\* Arrêté du 24 décembre 2021 définissant les critères de certification des opérateurs de diagnostic technique et des organismes de formation et d'accréditation des organismes de certification.

Délivré à Thionville, le 15/09/2022

Par WE-CERT

Mme. Julie HOFFMANN - Responsable de certification



WE-CERT - 16 rue de Villars, 57 100 THIONVILLE  
Tél : 03 72 52 02 45 - mail : admin@qualit-competences.com  
SAS au capital de 7500 Euros - RCS de Thionville - Code APE / NAF, 7120B N°SIRET 88851995600021

# ETAT DES RISQUES ET POLLUTIONS

## ANCIENNEMENT " ETAT DES RISQUES NATURELS, MINIERES ET TECHNOLOGIQUES "

En application des articles L. 125-5, L. 125-6 et L. 125-7 du Code de l'environnement

Date d'édition : 06/01/2025

**Parcelle Cadastre :**

000 - AD - 0106

**Adresse du bien :**

65 rue Sainte-Anne  
75002 PARIS 2EME ARRONDISSEMENT

**Type de transaction :** Vente

**Nom du vendeur :**

Mme [REDACTED]



Plan de prévention des risques	Etat	Date	Exposition
Inondation	Approuvé	15/07/2003	non
Gypse antéludien	Approuvé	25/02/1977	non
Anciennes carrières	Approuvé	19/03/1991	non
Zonage sismique : Zone 1 - Très faible	-	-	oui
Potentiel radon : Catégorie 1 - Faible	-	-	oui
Plan d'Exposition au Bruit	-	-	non
Obligations Légales de Débroussaillage	-	-	non
Pollution des sols	BASIAS : 130	BASOL : 0	ICPE : 2

# Etat des risques et pollutions

aléas naturels, miniers ou technologiques, sismicité, potentiel radon et sols pollués

Cet état est établi sur la base des informations mises à disposition par arrêté préfectoral

n° 2012159-0001

du 14/02/2006

mis à jour le 07/06/2012

## Adresse de l'immeuble

65 rue Sainte-Anne

75002 - PARIS 2EME ARRONDISSEMENT

## Situation de l'immeuble au regard d'un plan de prévention des risques naturels (PPRN)

- > L'immeuble est situé dans le périmètre d'un PPR N oui ☐ non ☒ **prescrit** ☐ **anticipé** ☐ **approuvé** ☐ **date**
- Si **oui**, les risques naturels pris en considération sont liés à :
- |                                                   |                                            |                                                         |                                                   |                                        |
|---------------------------------------------------|--------------------------------------------|---------------------------------------------------------|---------------------------------------------------|----------------------------------------|
| <b>Cyclone</b> <input type="checkbox"/>           | <b>Inondation</b> <input type="checkbox"/> | <b>Mouvement de terrain</b> <input type="checkbox"/>    | <b>Remontée de nappe</b> <input type="checkbox"/> | <b>Séisme</b> <input type="checkbox"/> |
| <b>Crue torrentielle</b> <input type="checkbox"/> | <b>Avalanche</b> <input type="checkbox"/>  | <b>Sécheresse géotechnique</b> <input type="checkbox"/> | <b>Feux de forêt</b> <input type="checkbox"/>     | <b>Volcan</b> <input type="checkbox"/> |
| <b>Autres</b> <input type="text"/>                |                                            |                                                         |                                                   |                                        |
- > L'immeuble est concerné par des prescriptions de travaux dans le règlement du PPRN oui ☐ non ☒ **Si oui**, les travaux prescrits ont été réalisés oui ☐ non ☐

## Situation de l'immeuble au regard d'un plan de prévention des risques miniers (PPRM)

- > L'immeuble est situé dans le périmètre d'un PPR M oui ☐ non ☒ **prescrit** ☐ **anticipé** ☐ **approuvé** ☐ **date**
- Si **oui**, les risques naturels pris en considération sont liés à :
- |                                                      |                                    |
|------------------------------------------------------|------------------------------------|
| <b>Mouvement de terrain</b> <input type="checkbox"/> | <b>Autres</b> <input type="text"/> |
|------------------------------------------------------|------------------------------------|
- > L'immeuble est concerné par des prescriptions de travaux dans le règlement du ou des PPR miniers oui ☐ non ☒ **Si oui**, les travaux prescrits par le règlement du ou des PPR naturels ont été réalisés oui ☐ non ☐

## Situation de l'immeuble au regard d'un plan de prévention des risques technologiques (PPRT)

- > L'immeuble est situé dans le périmètre d'étude d'un PPR T prescrit et non encore approuvé oui ☐ non ☒ **effet toxique** ☐ **effet thermique** ☐ **effet de surpression** ☐
- > L'immeuble est situé dans le périmètre d'exposition aux risques d'un PPR T approuvé oui ☐ non ☒
- > L'immeuble est situé en secteur d'expropriation ou de délaissement oui ☐ non ☒
- > L'immeuble est situé en zone de prescription oui ☐ non ☒
- Si la transaction concerne un logement, les travaux prescrits ont été réalisés oui ☐ non ☐
- Si la transaction ne concerne pas un logement, l'information sur le type de risques auxquels l'immeuble est exposé ainsi que leur gravité, probabilité et cinétique, est jointe à l'acte de vente ou au contrat de location oui ☐ non ☐

## Situation de l'immeuble au regard du risque recul du trait de côte

- > L'immeuble est situé dans une zone exposée au recul du trait de côte oui ☐ non ☒
- Si **oui**, exposition à l'horizon des : 30 ans ☐ 100 ans ☐

## Situation de l'immeuble au regard du zonage sismique réglementaire

- > L'immeuble est situé dans une commune de sismicité
- |                                                   |                                        |                                        |                                        |                                        |
|---------------------------------------------------|----------------------------------------|----------------------------------------|----------------------------------------|----------------------------------------|
| <b>zone 1</b> <input checked="" type="checkbox"/> | <b>zone 2</b> <input type="checkbox"/> | <b>zone 3</b> <input type="checkbox"/> | <b>zone 4</b> <input type="checkbox"/> | <b>zone 5</b> <input type="checkbox"/> |
| très faible                                       | faible                                 | modérée                                | moyenne                                | forte                                  |

## Situation de l'immeuble au regard du zonage réglementaire à potentiel radon

- > L'immeuble se situe dans une commune à potentiel radon classée en niveau 3 oui ☐ non ☒

## Information relative à la pollution des sols

- > Le terrain est situé en secteur d'information sur les sols (SIS) oui ☐ non ☒

## Situation de l'immeuble au regard du plan d'exposition au bruit (PEB)

- > L'immeuble est situé dans le périmètre d'un PEB
- |                                                |                                        |                                        |                                        |                                        |
|------------------------------------------------|----------------------------------------|----------------------------------------|----------------------------------------|----------------------------------------|
| <b>non</b> <input checked="" type="checkbox"/> | <b>zone D</b> <input type="checkbox"/> | <b>zone C</b> <input type="checkbox"/> | <b>zone B</b> <input type="checkbox"/> | <b>zone A</b> <input type="checkbox"/> |
|                                                | faible                                 | modérée                                | forte                                  | très forte                             |

## Information relative aux sinistres indemnisés par l'assurance suite à une catastrophe Naturelle/Minière/Technologique

- > L'information est mentionnée dans l'acte de vente oui ☐ non ☐

## Documents/dossiers de référence

### Localisation de l'immeuble

Extraits des documents de référence permettant la localisation de l'immeuble au regard des risques pris en compte

Extrait cartographique du PPR : Inondation  
Extrait cartographique du PPR : Gypse antéludien  
Extrait cartographique du PPR : Anciennes carrières  
Extrait cartographique du Plan d'Exposition au Bruit

Vendeur / Bailleur

Mme

Date / Lieu

06/01/2025

PARIS 2EME ARRONDISSEMENT

Acquéreur / Locataire

Information sur les risques naturels, miniers ou technologiques, la sismicité, le potentiel radon, les pollutions de sols, pour en savoir plus... consultez le site Internet : [www.georisques.gouv.fr](http://www.georisques.gouv.fr)

# ETAT DES SERVITUDES 'RISQUES' ET D'INFORMATION SUR LES SOLS

ANCIENNEMENT " ETAT DES RISQUES NATURELS, MINIERS ET TECHNOLOGIQUES "

En application des articles L.125-5, L.125-6 et L.125-7 du Code de l'environnement

## Extrait cartographique du PPR : Inondation

*Le bien immobilier n'est pas situé à l'intérieur d'une zone à risques*

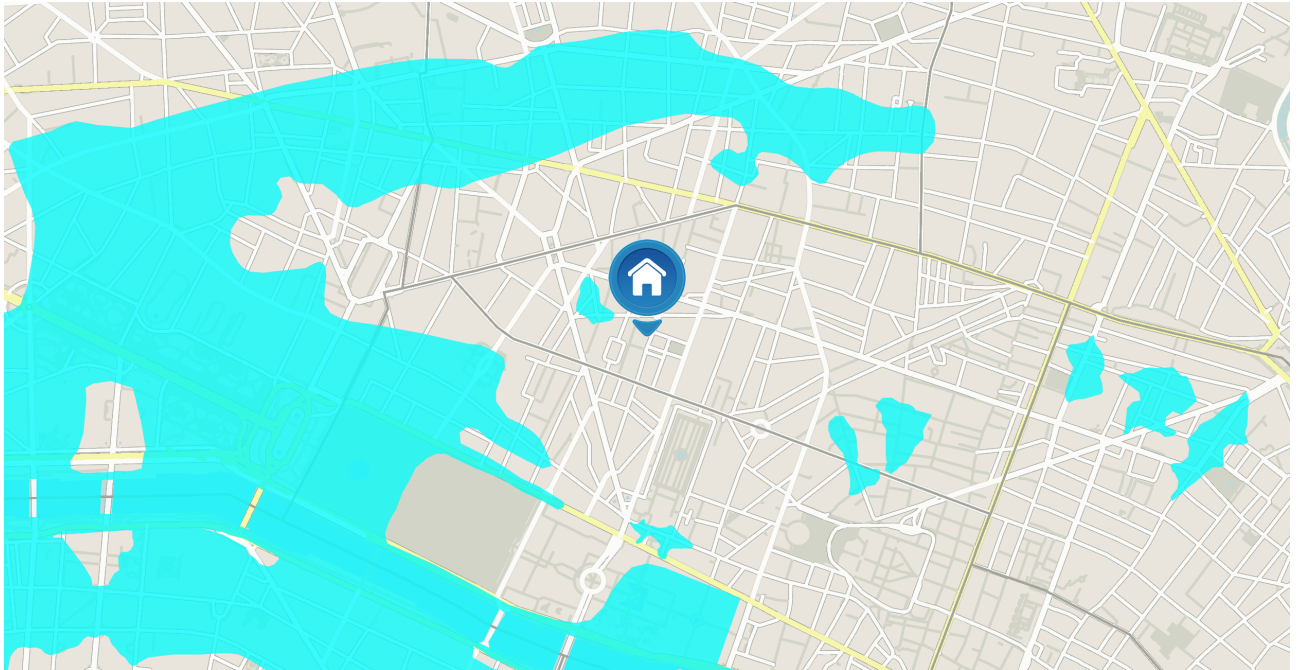

## Extrait cartographique du PPR : Gypse antéludien

*Le bien immobilier n'est pas situé à l'intérieur d'une zone à risques*

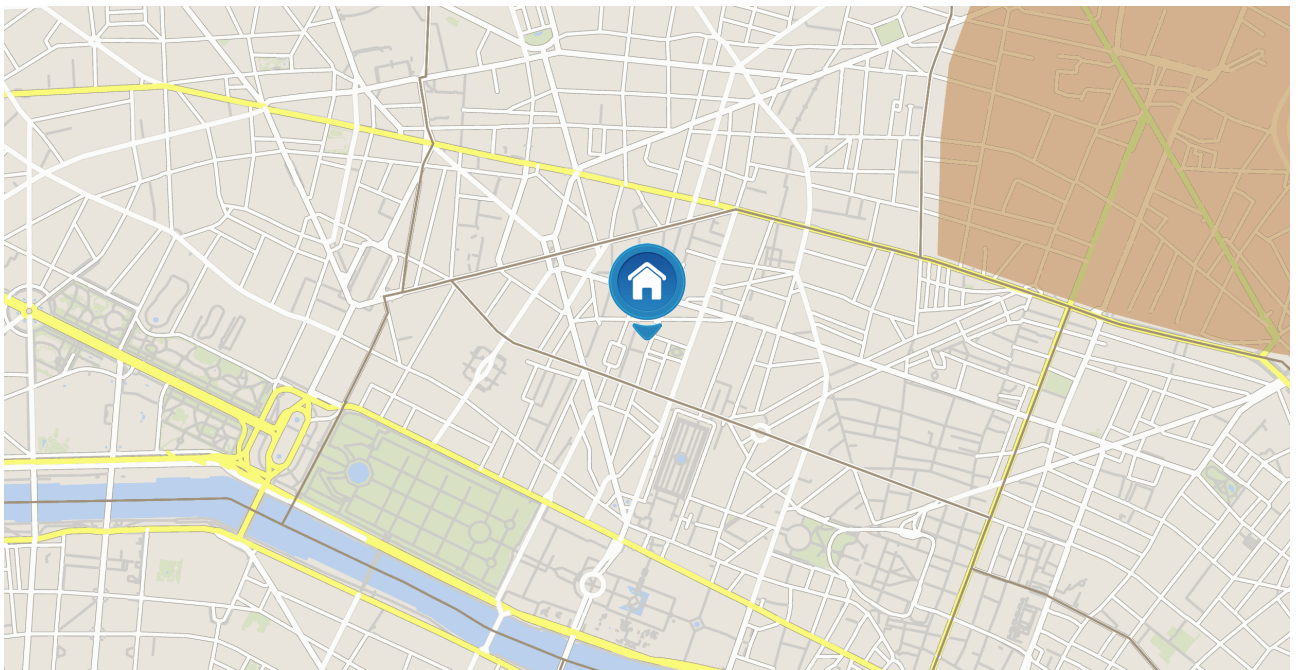

65 rue Sainte-Anne

75002 - PARIS 2EME ARRONDISSEMENT

# ETAT DES SERVITUDES 'RISQUES' ET D'INFORMATION SUR LES SOLS

ANCIENNEMENT " ETAT DES RISQUES NATURELS, MINIERS ET TECHNOLOGIQUES "

En application des articles L.125-5, L.125-6 et L.125-7 du Code de l'environnement

## Extrait cartographique du PPR : Anciennes carrières

*Le bien immobilier n'est pas situé à l'intérieur d'une zone à risques*

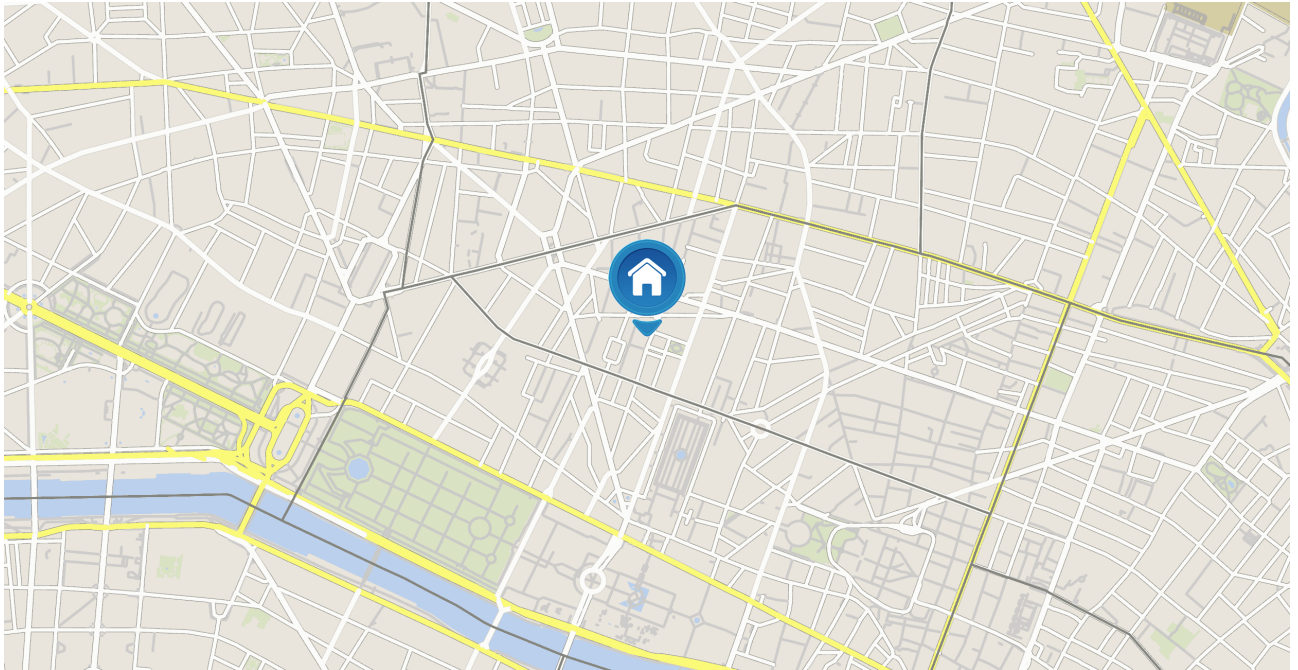

## Extrait cartographique du Plan d'Exposition au Bruit



Zone A



Zone B



Zone C



Zone D

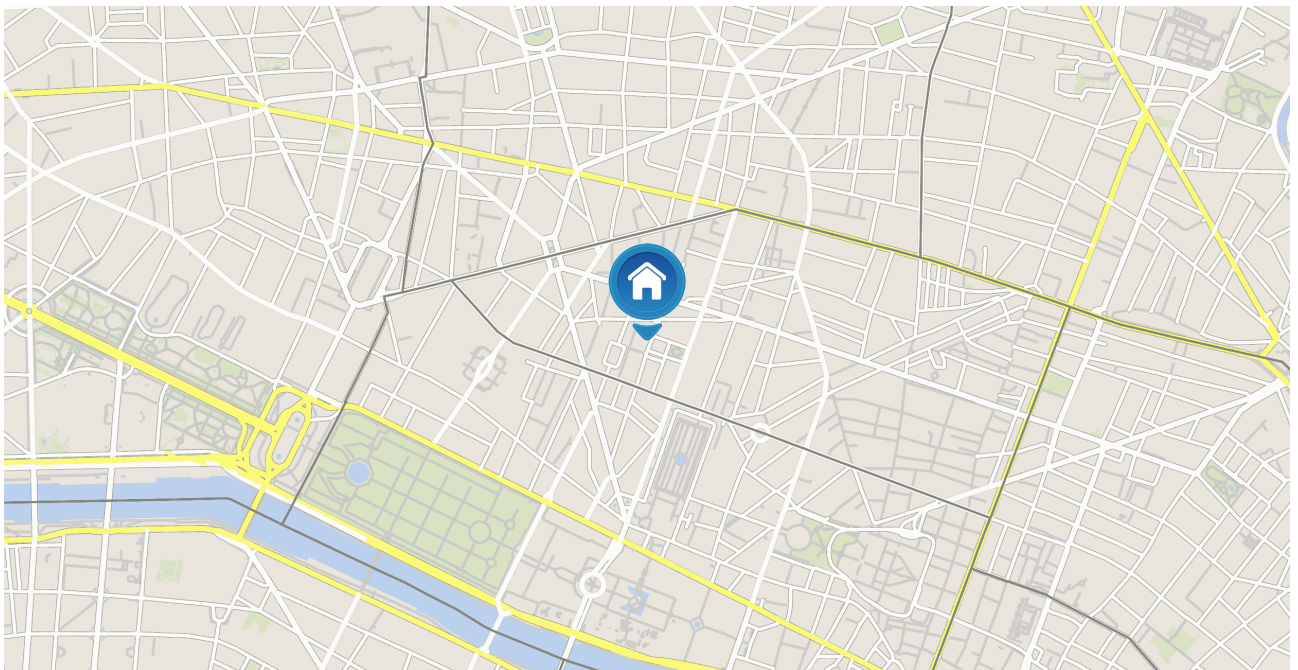

65 rue Sainte-Anne

75002 - PARIS 2EME ARRONDISSEMENT

# ETAT DES SERVITUDES 'RISQUES' ET D'INFORMATION SUR LES SOLS

ANCIENNEMENT " ETAT DES RISQUES NATURELS, MINIERS ET TECHNOLOGIQUES "

En application des articles L.125-5, L.125-6 et L.125-7 du Code de l'environnement

## Extrait cartographique du secteur d'information sur les sols (SIS)

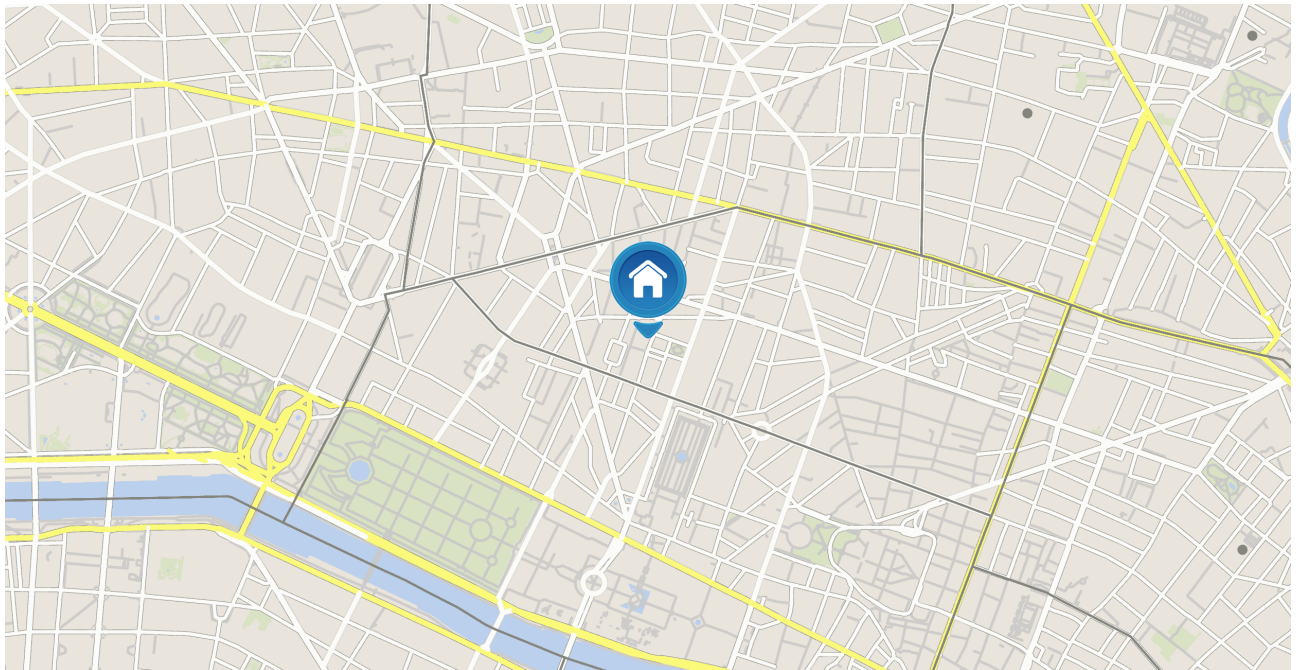

## Extrait cartographique de l'inventaire BASIAS des anciens sites industriels et activités de services

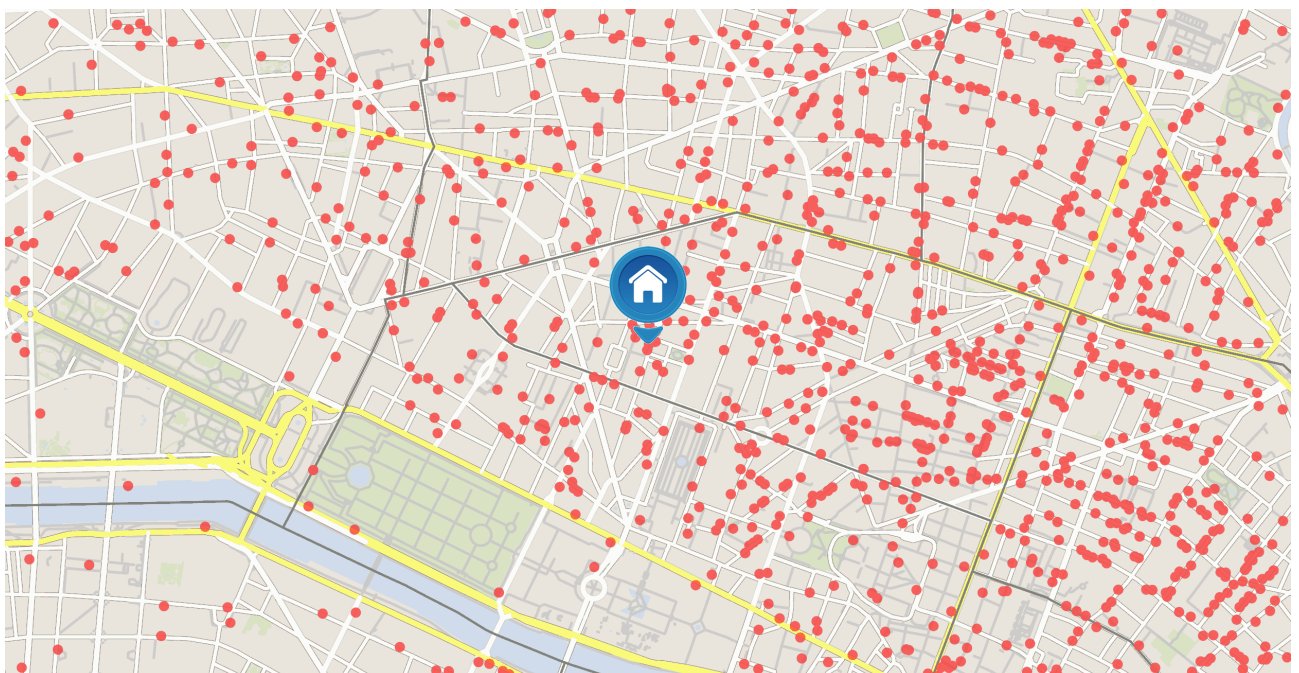

65 rue Sainte-Anne

75002 - PARIS 2EME ARRONDISSEMENT

# ETAT DES SERVITUDES 'RISQUES' ET D'INFORMATION SUR LES SOLS

ANCIENNEMENT " ETAT DES RISQUES NATURELS, MINIERS ET TECHNOLOGIQUES "

En application des articles L.125-5, L.125-6 et L.125-7 du Code de l'environnement

## Extrait cartographique des sites pollués appelant une action des pouvoirs publics à titre curatif ou préventif (BASOL)

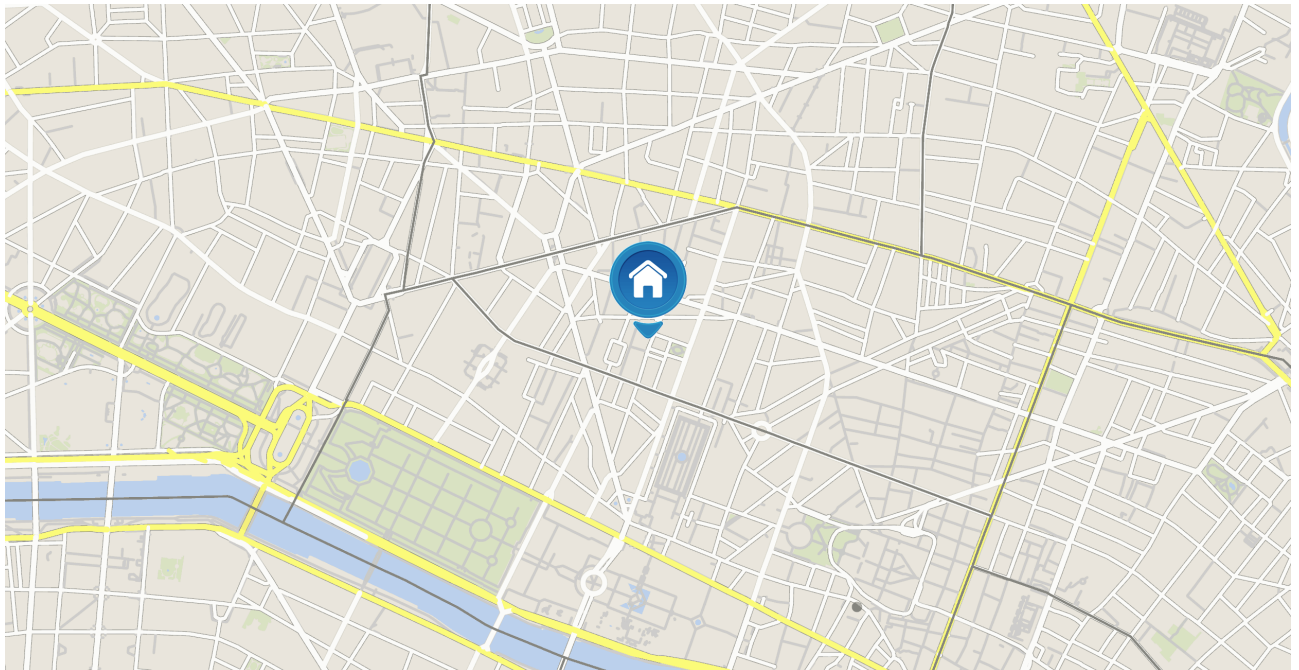

## Extrait cartographique de la base des installations classées soumises à autorisation ou à enregistrement (ICPE)

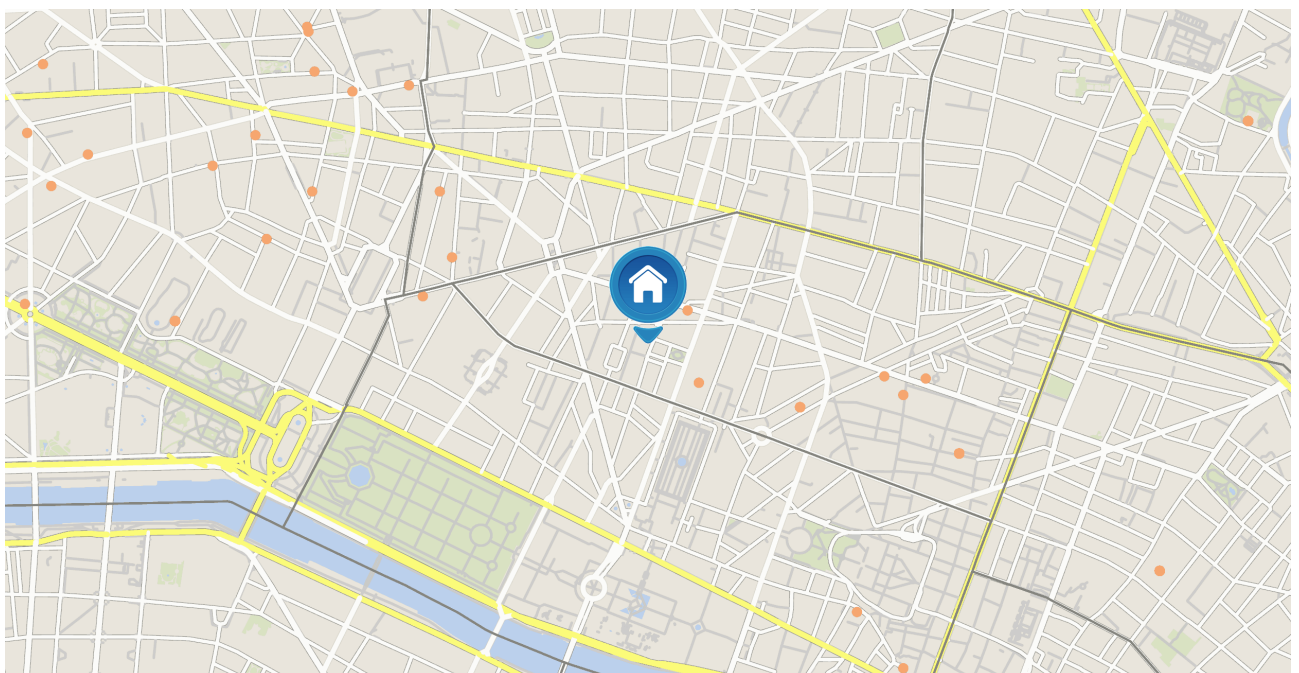

65 rue Sainte-Anne

75002 - PARIS 2EME ARRONDISSEMENT

# ETAT DES SERVITUDES 'RISQUES' ET D'INFORMATION SUR LES SOLS

ANCIENNEMENT " ETAT DES RISQUES NATURELS, MINIERES ET TECHNOLOGIQUES "

En application des articles L.125-5, L.125-6 et L.125-7 du Code de l'environnement

## Situation du Risque de Pollution des Sols

dans un rayon de 500m autour de votre bien

Type	Identifiant	Nom et/ou activité	Distance
BASIAS	IDF7507914	Bautier E. - Imprimerie et services annexes (y compris reliure, photogravure,...)	476 m
BASIAS	IDF7500617	CHAUMET ET Cie - Fabrication d'articles de joaillerie, bijouterie, monnaies métalliques, et articles similaires	488 m
BASIAS	IDF7501011	JACQUEL-BOTER ET PAUL BLOT, ex JACQUEL - Fabrication de verre et d'articles en verre et atelier d'argenture (miroir, cristal, fibre de verre, laine de roche)	432 m
BASIAS	IDF7501256	COQUERET - Fabrication de coutellerie;Fabrication d'autres ouvrages en métaux (emballages métalliques, boulons, articles ménagers, chaînes, ressorts, ...)	447 m
BASIAS	IDF7501099	ENGELMANN - Imprimerie et services annexes (y compris reliure, photogravure,...)	301 m
BASIAS	IDF7501120	CARTULAT VEUVE, ex CARTULAT SIMON ET Cie - Fabrication d'articles en papier ou en carton (papier peint, toilette, emballage, ...);Fabrication et/ou stockage (sans	441 m
BASIAS	IDF7501044	BONDAT FRERES succ., ex JOUVIN - DOYON ET Cie - Apprêt et tannage des cuirs ; préparation et teinture des fourrures et cuirs (tannerie, mégisserie, corroierie,	493 m
BASIAS	IDF7503002	PARKING PLACE VENDOME, SOCIETE - Commerce de gros, de détail, de desserte de carburants en magasin spécialisé (station service de toute capacité de	451 m
BASIAS	IDF7503020	BNP PARIBAS - Compression, réfrigération;Transformateur (PCB, pyralène, ...);Usine d'incinération et atelier de combustion de déchets (indépendants ou associés aux	370 m
BASIAS	IDF7502515	GOTTEN - Horlogerie;Fabrication d'appareils d'éclairage électrique	451 m
BASIAS	IDF7506177	GRAND HOTEL INTER-CONTINENTAL-CAFE DE LA PAIX - Transformateur (PCB, pyralène, ...);Fabrication, réparation et recharge de piles et d'accumulateurs	463 m
BASIAS	IDF7505426	BNP PARIBAS IMEX SERVICES IMMOBILIERES & GÉNÉRAUX - Fabrication, réparation et recharge de piles et d'accumulateurs électriques;Compression, réfrigération	422 m
BASIAS	IDF7505004	AGENCE FRANCE PRESSE - Fabrication d'objets divers en bois ; fabrication d'objets en liège, vannerie et sparterie;Imprimerie et services annexes (y compris reliure,	334 m
BASIAS	IDF7505036	MAGASIN OPERA / STÉ MONOPRIX - Fabrication, réparation et recharge de piles et d'accumulateurs électriques;Transformateur (PCB, pyralène, ...);Compression,	271 m
BASIAS	IDF7505779	IMMEUBLE DE BUREAU / BNP PARIBAS - Fabrication, réparation et recharge de piles et d'accumulateurs électriques;Transformateur (PCB, pyralène, ...);Compression,	401 m
BASIAS	IDF7507899	Boisnard - Imprimerie et services annexes (y compris reliure, photogravure,...)	56 m
BASIAS	IDF7507916	Valeur - Imprimerie et services annexes (y compris reliure, photogravure,...)	303 m
BASIAS	IDF7507100	PALAIS BRONGNIARD - Transformateur (PCB, pyralène, ...);Usine d'incinération et atelier de combustion de déchets (indépendants ou associés aux cimenteries)	363 m
BASIAS	IDF7507924	Agence Havas - Imprimerie et services annexes (y compris reliure, photogravure,...)	313 m
BASIAS	IDF7507923	Imprimerie des Agents de change - Imprimerie et services annexes (y compris reliure, photogravure,...)	396 m
BASIAS	IDF7507972	Veneziani et Cie - Imprimerie et services annexes (y compris reliure, photogravure,...)	328 m
BASIAS	IDF7506503	PARKING "BOURSE" - SOCIÉTÉ GARAGE PARKING ST HONORÉ - Commerce de gros, de détail, de desserte de carburants en magasin spécialisé (station service de toute	376 m
BASIAS	IDF7506672	PARC SAINT HONORE / SAS GARAGE PARKING SAINT HONORE - Commerce et réparation d'automobiles et de motocycles	351 m
BASIAS	IDF7507616	CUIVRES ET METAUX RARES - Utilisation de sources radioactives et stockage de substances radioactives (solides, liquides ou gazeuses)	376 m

65 rue Sainte-Anne

75002 - PARIS 2EME ARRONDISSEMENT

# ETAT DES SERVITUDES 'RISQUES' ET D'INFORMATION SUR LES SOLS

ANCIENNEMENT " ETAT DES RISQUES NATURELS, MINIERES ET TECHNOLOGIQUES "

En application des articles L.125-5, L.125-6 et L.125-7 du Code de l'environnement

## Situation du Risque de Pollution des Sols

dans un rayon de 500m autour de votre bien

Type	Identifiant	Nom et/ou activité	Distance
BASIAS	IDF7506823	PHOTO SERVICE, SOCIETE - Traitement et revêtement des métaux (traitement de surface, sablage et métallisation, traitement électrolytique, application de vernis et	373 m
BASIAS	IDF7506841	PHOTO SERVICE, SOCIETE - Traitement et revêtement des métaux (traitement de surface, sablage et métallisation, traitement électrolytique, application de vernis et	421 m
BASIAS	IDF7507801	Presses Modernes - Imprimerie et services annexes (y compris reliure, photogravure,...)	309 m
BASIAS	IDF7506889	REUTERS FRANCE GIE (EX SEFRI CIME POUR AXA) - Compression, réfrigération;Usine d'incinération et atelier de combustion de déchets (indépendants ou associés aux	484 m
BASIAS	IDF7507873	Lavrut Claude - Imprimerie et services annexes (y compris reliure, photogravure,...)	42 m
BASIAS	IDF7500655	WICKHAM CH. - Fabrication d'équipements d'irradiation médicale, d'équipements électromédicaux et électrothérapeutiques, matériel médico-chirurgical et	331 m
BASIAS	IDF7500001	PARC DE STATIONNEMENT OPERA-MEYERBEER - Commerce de gros, de détail, de desserte de carburants en magasin spécialisé (station service de toute capacité de	379 m
BASIAS	IDF7500658	ECLAIR ( CINEMATOGRAPHIE ) - Fabrication de produits électroniques grand public, d'appareils de réception, enregistrement ou reproduction du son et de l'image (T.V.,	156 m
BASIAS	IDF7500668	BONNEUIL (SOCIETE DES VERNIS) - Fabrication et/ou stockage (sans application) de peintures, vernis, encres et mastics ou solvants	456 m
BASIAS	IDF7500356	Garage du Mai, lel - Dépôt de liquides inflammables (D.L.I.);Garages, ateliers, mécanique et soudure	427 m
BASIAS	IDF7501000	PERARD, ex BERNHEIM FRERES - Fabrication d'huiles et graisses végétales et animales (huile végétale et animale, y compris fonderie de suif), hors huile minérale ( Voir	265 m
BASIAS	IDF7501004	LEPAUTE E. - Fabrication et réparation de machines de bureau, d'instruments médicaux, de produits informatiques, électroniques, optiques et horlogers;Conception	90 m
BASIAS	IDF7501006	LEFAUCHEUX - Fabrication d'armes et de munitions	265 m
BASIAS	IDF7501007	RAVRIO-LENOIR - Fonderie d'autres métaux non ferreux;Fabrication d'autres ouvrages en métaux (emballages métalliques, boulons, articles ménagers, chaînes, ressorts,	194 m
BASIAS	IDF7501010	FICHET, ex JACQUEL - Fabrication de produits métalliques, à l'exception des machines et des équipements;Fabrication de coutellerie;Fabrication de verre et d'articles en	126 m
BASIAS	IDF7501022	Sté FRANCAISE DES MUNITIONS DE CHASSE DE TIR ET DE GUERRE, ex GEVELOT ET GAUPILLAT (Ets), ex GEVELOT, ex GEVELOT AINE - Fabrication de produits explosifs et inflammables	406 m
BASIAS	IDF7503185	BANQUE NATEXIS - Usine d'incinération et atelier de combustion de déchets (indépendants ou associés aux cimenteries) ;Fabrication, réparation et recharge de	445 m
BASIAS	IDF7500899	DEQUEKER ET Cie - Fabrication d'articles en papier ou en carton (papier peint, toilette, emballage, ...);Imprimerie et services annexes (y compris reliure,	425 m
BASIAS	IDF7501176	LEONARD C. - Fabrication d'autres ouvrages en métaux (emballages métalliques, boulons, articles ménagers, chaînes, ressorts, ...)	130 m
BASIAS	IDF7501069	COURVOISIER PH. - Apprêt et tannage des cuirs ; préparation et teinture des fourrures et cuirs (tannerie, mégisserie, corroierie, peaux vertes ou bleues)	386 m
BASIAS	IDF7501118	CARTULAT SIMON ET Cie - Fabrication d'articles en papier ou en carton (papier peint, toilette, emballage, ...);Fabrication et/ou stockage (sans application) de peintures,	367 m
BASIAS	IDF7501119	CARTULAT - Fabrication d'articles en papier ou en carton (papier peint, toilette, emballage, ...);Fabrication et/ou stockage (sans application) de peintures, vernis,	425 m
BASIAS	IDF7502969	MONDUIT (PH), ex MONDUIT FILS, ex MESUREUR ET MONDUIT - Fabrication d'autres ouvrages en métaux (emballages métalliques, boulons, articles ménagers, chaînes, ressorts,	329 m
BASIAS	IDF7503655	ROYAL PRESSING - Blanchisserie-teinturerie (gros, ou détail lorsque les pressings de quartier sont retenus par le Comité de pilotage de l'IHR) ; blanchissement et	377 m

65 rue Sainte-Anne

75002 - PARIS 2EME ARRONDISSEMENT

# ETAT DES SERVITUDES 'RISQUES' ET D'INFORMATION SUR LES SOLS

ANCIENNEMENT " ETAT DES RISQUES NATURELS, MINIERS ET TECHNOLOGIQUES "

En application des articles L.125-5, L.125-6 et L.125-7 du Code de l'environnement

## Situation du Risque de Pollution des Sols

dans un rayon de 500m autour de votre bien

Type	Identifiant	Nom et/ou activité	Distance
BASIAS	IDF7502930	PAYEN-PLUVINET-SALMON ET Cie - Industrie chimique;Fabrication de produits azotés et d'engrais	252 m
BASIAS	IDF7503245	BIBLIOTHEQUE NATIONALE DE FRANCE - Compression, réfrigération;Transformateur (PCB, pyralène, ...);Traitement et revêtement des métaux (traitement de surface, sablage	138 m
BASIAS	IDF7503263	ASSURANCES GENERALES DE FRANCE VIE - Compression, réfrigération;Transformateur (PCB, pyralène, ...);Usine d'incinération et atelier de combustion de déchets	288 m
BASIAS	IDF7502753	FORTIN - Fabrication d'articles en papier ou en carton (papier peint, toilette, emballage, ...);Imprimerie et services annexes (y compris reliure, photogravure,...)	181 m
BASIAS	IDF7503345	SOGEPARC France S.A. du Groupe VINCI PARK - Commerce de gros, de détail, de desserte de carburants en magasin spécialisé (station service de toute capacité	417 m
BASIAS	IDF7503348	PRESSING WASH-CO, ex OPERA PRESSING SARL - Blanchisserie-teinturerie (gros, ou détail lorsque les pressings de quartier sont retenus par le Comité de pilotage de	264 m
BASIAS	IDF7502504	CHEVALIER, ARTHUR, ex CHEVALIER (CHARLES ET VINCENT) - Conception d'ensemble et assemblage sur site industriel d'équipements de contrôle des processus industriels	467 m
BASIAS	IDF7502517	DELAYE-LEPAUL - Fabrication de coutellerie	420 m
BASIAS	IDF7502518	LEPAUL - Fabrication de coutellerie	414 m
BASIAS	IDF7502800	AIR COMPRIE (Cie PARISIENNE DE L') et POPP (Cie Victor) - Transformateur (PCB, pyralène, ...)	356 m
BASIAS	IDF7503084	CREDIT LYONNAIS SA - Compression, réfrigération;Usine d'incinération et atelier de combustion de déchets (indépendants ou associés aux cimenteries)	232 m
BASIAS	IDF7502601	FROMENT-MEURICE - Fabrication de produits métalliques, à l'exception des machines et des équipements	499 m
BASIAS	IDF7504194	TAIBOUT INVESTISSEMENT, SOCIETE - Commerce et réparation d'automobiles et de motocycles	317 m
BASIAS	IDF7504562	CHAMBRE DE COMPENSATION DES INSTRUMENTS FINANCIERS DE PARIS - Fabrication, réparation et recharge de piles et d'accumulateurs électriques;Compression, réfrigération	388 m
BASIAS	IDF7503457	BANQUE DE PARIBAS - Dépôt de liquides inflammables (D.L.I.);Usine d'incinération et atelier de combustion de déchets (indépendants ou associés aux cimenteries)	288 m
BASIAS	IDF7503465	PRESSING, SELECT PRESSING - Blanchisserie-teinturerie (gros, ou détail lorsque les pressings de quartier sont retenus par le Comité de pilotage de l'IHR) ;	451 m
BASIAS	IDF7504580	SERRURERIE, SOCIETE PARISIENNE DE SERRURERIE - Fabrication de coutellerie	424 m
BASIAS	IDF7505271	SAS GECITER - Fabrication, réparation et recharge de piles et d'accumulateurs électriques;Compression, réfrigération;Transformateur (PCB, pyralène, ...)	488 m
BASIAS	IDF7505408	GAIA, CABINET - Commerce et réparation d'automobiles et de motocycles;Transformateur (PCB, pyralène, ...)	147 m
BASIAS	IDF7505551	BANQUE / FRANCE TELECOM - Transformateur (PCB, pyralène, ...);Fabrication, réparation et recharge de piles et d'accumulateurs électriques;Compression,	348 m
BASIAS	IDF7504980	TEINTURERIE J B D GABRIEL - Blanchisserie-teinturerie (gros, ou détail lorsque les pressings de quartier sont retenus par le Comité de pilotage de l'IHR) ;	5 m
BASIAS	IDF7506284	CEFRI CIME, ex Le Monde - Imprimerie et services annexes (y compris reliure, photogravure,...) ;Commerce et réparation d'automobiles et de motocycles	413 m
BASIAS	IDF7506407	METEOR STATION PYRAMIDE-RATP - Fabrication, réparation et recharge de piles et d'accumulateurs électriques	256 m
BASIAS	IDF7506419	PRESSING, LAVERIE / NETTOYAGE A SEC - Blanchisserie-teinturerie (gros, ou détail lorsque les pressings de quartier sont retenus par le Comité de pilotage de l'IHR) ;	74 m

65 rue Sainte-Anne

75002 - PARIS 2EME ARRONDISSEMENT

# ETAT DES SERVITUDES 'RISQUES' ET D'INFORMATION SUR LES SOLS

ANCIENNEMENT " ETAT DES RISQUES NATURELS, MINIERS ET TECHNOLOGIQUES "

En application des articles L.125-5, L.125-6 et L.125-7 du Code de l'environnement

## Situation du Risque de Pollution des Sols

dans un rayon de 500m autour de votre bien

Type	Identifiant	Nom et/ou activité	Distance
BASIAS	IDF7507919	Imprimerie du Crédit Lyonnais - Imprimerie et services annexes (y compris reliure, photogravure,...)	188 m
BASIAS	IDF7507880	Bonnardel - Imprimerie et services annexes (y compris reliure, photogravure,...)	185 m
BASIAS	IDF7507881	Bellamy - Imprimerie et services annexes (y compris reliure, photogravure,...)	476 m
BASIAS	IDF7507882	Cambray J. - Imprimerie et services annexes (y compris reliure, photogravure,...)	21 m
BASIAS	IDF7507883	Humbert P. - Imprimerie et services annexes (y compris reliure, photogravure,...)	238 m
BASIAS	IDF7507983	Electro-Plastique - Fabrication, transformation et/ou dépôt de matières plastiques de base (PVC, polystyrène,...)	322 m
BASIAS	IDF7507887	American Trading House - Imprimerie et services annexes (y compris reliure, photogravure,...)	75 m
BASIAS	IDF7507894	Ecker A. - Imprimerie et services annexes (y compris reliure, photogravure,...)	58 m
BASIAS	IDF7507897	Danguin - Imprimerie et services annexes (y compris reliure, photogravure,...)	286 m
BASIAS	IDF7507901	Blanco - Imprimerie et services annexes (y compris reliure, photogravure,...)	339 m
BASIAS	IDF7508390	Beauchesne - Imprimerie et services annexes (y compris reliure, photogravure,...)	408 m
BASIAS	IDF7508424	Ségur - Imprimerie et services annexes (y compris reliure, photogravure,...)	477 m
BASIAS	IDF7507879	Duval Louis - Imprimerie et services annexes (y compris reliure, photogravure,...)	227 m
BASIAS	IDF7507912	Imprimerie Favart - Imprimerie et services annexes (y compris reliure, photogravure,...)	336 m
BASIAS	IDF7508439	Imprimerie du Journal "Le Temps" - Imprimerie et services annexes (y compris reliure, photogravure,...)	413 m
BASIAS	IDF7507925	Fournier - Imprimerie et services annexes (y compris reliure, photogravure,...)	298 m
BASIAS	IDF7507930	Bibéron - Imprimerie et services annexes (y compris reliure, photogravure,...)	101 m
BASIAS	IDF7507935	Chevalier et Robine - Imprimerie et services annexes (y compris reliure, photogravure,...)	212 m
BASIAS	IDF7507940	Imprimerie de l' ?uvre - Imprimerie et services annexes (y compris reliure, photogravure,...)	294 m
BASIAS	IDF7507946	Desfossés et Cie - Imprimerie et services annexes (y compris reliure, photogravure,...)	437 m
BASIAS	IDF7507947	Cathala A. - Imprimerie et services annexes (y compris reliure, photogravure,...)	449 m
BASIAS	IDF7507951	Imprimerie du Journal - Imprimerie et services annexes (y compris reliure, photogravure,...)	366 m
BASIAS	IDF7507952	Imprimerie Richelieu - Imprimerie et services annexes (y compris reliure, photogravure,...)	435 m
BASIAS	IDF7507953	Fortier - Imprimerie et services annexes (y compris reliure, photogravure,...)	45 m

65 rue Sainte-Anne

75002 - PARIS 2EME ARRONDISSEMENT

# ETAT DES SERVITUDES 'RISQUES' ET D'INFORMATION SUR LES SOLS

ANCIENNEMENT " ETAT DES RISQUES NATURELS, MINIERES ET TECHNOLOGIQUES "

En application des articles L.125-5, L.125-6 et L.125-7 du Code de l'environnement

## Situation du Risque de Pollution des Sols

dans un rayon de 500m autour de votre bien

Type	Identifiant	Nom et/ou activité	Distance
BASIAS	IDF7507954	Pasquet et Cie - Imprimerie et services annexes (y compris reliure, photogravure,...)	92 m
BASIAS	IDF7507965	Gillot L. - Imprimerie et services annexes (y compris reliure, photogravure,...)	385 m
BASIAS	IDF7508504	Huguet et Bourgeois - Imprimerie et services annexes (y compris reliure, photogravure,...)	490 m
BASIAS	IDF7507974	Padovani - Fabrication et/ou stockage (sans application) de peintures, vernis, encres et mastics ou solvants	25 m
BASIAS	IDF7507343	ARCHON GROUP, SOCIETE - Usine d'incinération et atelier de combustion de déchets (indépendants ou associés aux cimenteries)	467 m
BASIAS	IDF7506692	STUDIO 56 - Traitement et revêtement des métaux (traitement de surface, sablage et métallisation, traitement électrolytique, application de vernis et peintures)	277 m
BASIAS	IDF7507447	PHOTO PYRAMIDES SARL - Traitement et revêtement des métaux (traitement de surface, sablage et métallisation, traitement électrolytique, application de vernis et	421 m
BASIAS	IDF7508647	Imprimerie de l' Agence Télégraphique Universelle - Imprimerie et services annexes (y compris reliure, photogravure,...)	493 m
BASIAS	IDF7506839	PHOTO SERVICE, SOCIETE - Traitement et revêtement des métaux (traitement de surface, sablage et métallisation, traitement électrolytique, application de vernis et	465 m
BASIAS	IDF7506843	KONICA FRANCE, SOCIETE - Traitement et revêtement des métaux (traitement de surface, sablage et métallisation, traitement électrolytique, application de vernis et	294 m
BASIAS	IDF7506868	SCI. LA PIE II (EX-SOCIÉTÉ COGEFO) - Commerce et réparation d'automobiles et de motocycles	220 m
BASIAS	IDF7507808	Imprimerie spéciale de la Banque de France - Imprimerie et services annexes (y compris reliure, photogravure,...)	486 m
BASIAS	IDF7507809	Morin - Imprimerie et services annexes (y compris reliure, photogravure,...)	477 m
BASIAS	IDF7507822	Lavacher - Imprimerie et services annexes (y compris reliure, photogravure,...)	460 m
BASIAS	IDF7507823	Marie - Imprimerie et services annexes (y compris reliure, photogravure,...)	446 m
BASIAS	IDF7507828	Lefèvre - Imprimerie et services annexes (y compris reliure, photogravure,...)	495 m
BASIAS	IDF7507829	Porcher - Imprimerie et services annexes (y compris reliure, photogravure,...)	315 m
BASIAS	IDF7507833	Fortin - Imprimerie et services annexes (y compris reliure, photogravure,...)	181 m
BASIAS	IDF7507834	Toque G. - Imprimerie et services annexes (y compris reliure, photogravure,...)	165 m
BASIAS	IDF7507835	Guillot - Imprimerie et services annexes (y compris reliure, photogravure,...)	197 m
BASIAS	IDF7507837	Impressions Arfeuille - Imprimerie et services annexes (y compris reliure, photogravure,...)	277 m
BASIAS	IDF7507840	Cambray - Imprimerie et services annexes (y compris reliure, photogravure,...)	21 m
BASIAS	IDF7507843	Mercier-Violet - Imprimerie et services annexes (y compris reliure, photogravure,...)	491 m
BASIAS	IDF7507846	Baert - Imprimerie et services annexes (y compris reliure, photogravure,...)	416 m

65 rue Sainte-Anne

75002 - PARIS 2EME ARRONDISSEMENT

# ETAT DES SERVITUDES 'RISQUES' ET D'INFORMATION SUR LES SOLS

ANCIENNEMENT " ETAT DES RISQUES NATURELS, MINIERS ET TECHNOLOGIQUES "

En application des articles L.125-5, L.125-6 et L.125-7 du Code de l'environnement

## Situation du Risque de Pollution des Sols

dans un rayon de 500m autour de votre bien

Type	Identifiant	Nom et/ou activité	Distance
BASIAS	IDF7507847	Guinard R. - Imprimerie et services annexes (y compris reliure, photogravure,...)	410 m
BASIAS	IDF7507848	Imprimerie St-Roch - Imprimerie et services annexes (y compris reliure, photogravure,...)	440 m
BASIAS	IDF7507850	Union Art et Technique - Imprimerie et services annexes (y compris reliure, photogravure,...)	403 m
BASIAS	IDF7507852	Basse-Ville - Imprimerie et services annexes (y compris reliure, photogravure,...)	221 m
BASIAS	IDF7507853	Avenel G. - Imprimerie et services annexes (y compris reliure, photogravure,...)	217 m
BASIAS	IDF7507854	Humbert - Imprimerie et services annexes (y compris reliure, photogravure,...)	238 m
BASIAS	IDF7507855	Guérin - Fabrication et/ou stockage (sans application) de peintures, vernis, encres et mastics ou solvants	334 m
BASIAS	IDF7507856	Banque de France - Fabrication et/ou stockage (sans application) de peintures, vernis, encres et mastics ou solvants	432 m
BASIAS	IDF7507867	Lebeau - Imprimerie et services annexes (y compris reliure, photogravure,...)	339 m
BASIAS	IDF7507869	Garfunkel - Imprimerie et services annexes (y compris reliure, photogravure,...)	294 m
ICPE	0100009578	QUADRIIS	159 m
ICPE	0007407062	BIBLIOTHEQUE NATIONALE DE FRANCE	201 m

65 rue Sainte-Anne

75002 - PARIS 2EME ARRONDISSEMENT

**ETAT DES SERVITUDES 'RISQUES' ET D'INFORMATION SUR LES SOLS**

ANCIENNEMENT " ETAT DES RISQUES NATURELS, MINIERS ET TECHNOLOGIQUES "

*En application des articles L.125-5, L.125-6 et L.125-7 du Code de l'environnement*

**Déclaration des sinistres indemnisés**

*en date du 06/01/2025 sur la commune de PARIS 2EME ARRONDISSEMENT*

Type de catastrophe	Début	Fin	Publication	J.O.	Indemnisation
Inondations et coulées de boue	27/06/1990	27/06/1990	07/12/1990	05/08/1990	<input type="checkbox"/>
Inondations et coulées de boue	31/05/1992	01/06/1992	20/10/1992	05/11/1992	<input type="checkbox"/>
Inondations et coulées de boue	18/07/1994	19/07/1994	06/12/1994	17/12/1994	<input type="checkbox"/>
Inondations et coulées de boue	30/05/1999	30/05/1999	21/07/1999	24/08/1999	<input type="checkbox"/>
Inondations et coulées de boue	06/07/2001	07/07/2001	06/08/2001	11/08/2001	<input type="checkbox"/>
Inondations, coulées de boue et mouvements de terrain	25/12/1999	29/12/1999	29/12/1999	30/12/1999	<input type="checkbox"/>

**Cochez la case si, à votre connaissance, l'immeuble a fait l'objet d'indemnisations suite à des dommages consécutifs à chacun des évènements**

**Etabli le :** 06/01/2025

**Nom et visa du vendeur :**

Mme [REDACTED]

**Nom et visa de l'acquireur :**



PREFET DE LA REGION ILE-DE-FRANCE  
PREFET DE PARIS

DIRECTION REGIONALE ET  
INTERDEPARTEMENTALE DE L'EQUIPEMENT  
ET DE L'AMENAGEMENT  
Unité territoriale de Paris

**Arrêté préfectoral n° 2012159-0001**  
**modifiant l'arrêté préfectoral n° 2006-45-1 du 14 février 2006 portant désignation de Paris en**  
**qualité de commune exposée aux risques technologiques et naturels majeurs et fixant les**  
**modalités d'information des acquéreurs et des locataires de biens immobiliers situés à Paris**  
**concernant les risques précités**

**Le préfet de la région d'Ile-de-France,**  
**préfet de Paris,**  
**officier de la Légion d'honneur,**  
**commandeur de l'ordre national du Mérite**

**Vu** le code général des collectivités territoriales,

**Vu** le code de l'environnement, notamment les articles **L.125-5** et **R.125-23 à R.125-27**,

**Vu** le code de la construction et de l'habitation et, notamment, ses articles **L.271-4** et **L.271-5**,

**Vu** le code des assurances et, notamment, ses articles **L.125-2** et **L.128-2**,

**Vu** la loi n° **89-462 du 6 juillet 1989** modifiée, tendant à améliorer les rapports locatifs et portant modification de la loi n° 86-1290 du 23 décembre 1986 et, notamment, son article 3-1,

**Vu** l'arrêté ministériel du **13 avril 2011** modifiant l'arrêté du 13 octobre 2005 portant définition du modèle d'imprimé pour l'établissement de l'état des risques naturels et technologiques,

**Vu** la circulaire interministérielle du **27 mai 2005**, relative à l'information des acquéreurs et des locataires de biens immobiliers sur les risques naturels et technologiques majeurs,

**Vu** l'arrêté préfectoral n° **2006-45-1 du 14 février 2006** portant désignation de Paris en qualité de commune exposée aux risques technologiques et naturels majeurs et fixant les modalités d'information des acquéreurs et des locataires de biens immobiliers situés à Paris concernant les risques précités,

**Vu** l'arrêté préfectoral n° **2008-105-2 du 14 avril 2008** modifiant l'arrêté préfectoral n° 2006-45-1 du 14 février 2006 portant désignation de Paris en qualité de commune exposée aux risques technologiques et naturels majeurs et fixant les modalités d'information des acquéreurs et des locataires de biens immobiliers situés à Paris concernant les risques précités,

**Sur** proposition du directeur de l'unité territoriale de l'équipement et de l'aménagement de Paris,

## **ARRETE :**

### **ARTICLE 1er :**

L'article 3 du même arrêté est ainsi modifié :

« Les éléments nécessaires à l'information des acquéreurs et des locataires par les vendeurs ou les bailleurs (propriétaires ou non) concernant les biens faisant l'objet d'une transaction, relatifs à la localisation des immeubles concernés au regard des zones de risques naturels majeurs identifiés, situés à Paris, sont consignés dans un dossier annexé au présent arrêté qui comprend :

- La liste des risques majeurs visés à l'article 1<sup>er</sup> du présent arrêté ;
- Pour chacun des risques susmentionnés, une fiche synthétique précisant la nature et, dans la mesure du possible l'intensité, des risques recensés sur le territoire de la commune de Paris ;
- La cartographie des zones concernées par ces risques ;
- Les références des documents auxquels le vendeur ou le bailleur peut se reporter ;
- La liste des arrêtés ministériels portant reconnaissance de l'état de catastrophe naturelle antérieurement pris et concernant tout ou partie de la commune de Paris.
- le plan de prévention du risque inondation sur le territoire de Paris (documents graphiques, règlement et note de présentation). »

**Ce dossier sera mis à jour régulièrement sur le site internet de la préfecture de la région Ile de France, préfecture de Paris.**

### **ARTICLE 2 :**

L'article 4 du même arrêté est ainsi modifié :

« Le dossier et les documents de référence, visés à l'article 2 du présent arrêté, sont consultables :  
– à l'accueil de la préfecture de la région Ile-de-France, préfecture de Paris  
– Sur le site internet de la préfecture de la région Ile de France, préfecture de Paris.

### **ARTICLE 3 :**

Le présent arrêté sera notifié au maire de Paris. Il sera affiché dans chaque mairie d'arrondissement de Paris pendant un mois à compter de sa réception par les directeurs généraux des services des mairies d'arrondissement.

Une copie du présent arrêté et de ses annexes sera adressée à la chambre départementale des notaires de Paris.

Le présent arrêté, ainsi que ses modalités de consultation, feront l'objet d'un avis de publication dans la presse locale.

#### **ARTICLE 4 :**

Tout recours contre le présent arrêté doit parvenir au tribunal administratif de Paris, dans le délai de deux mois, à compter de sa publication au recueil des actes administratifs de la région Ile-de-France, préfecture de Paris.

#### **ARTICLE 5 :**

Le préfet, secrétaire général de la préfecture de la région Ile-de-France, préfecture de Paris, le préfet de police, le directeur régional et interdépartemental de l'équipement et de l'aménagement, le directeur régional et interdépartemental de l'environnement et de l'énergie et le maire de Paris, sont chargés, chacun en ce qui le concerne, de l'exécution du présent arrêté, qui sera publié au recueil des actes administratifs de la préfecture de Paris et de la préfecture de police, accessible sur le site Internet de la préfecture de Paris : [www.ile-de-france.gouv.fr](http://www.ile-de-france.gouv.fr).

Fait à Paris, le **07 JUIN 2012**

Pour le préfet et par délégation,  
le préfet, secrétaire général de la  
préfecture de la région Ile-de-France,  
préfecture de Paris



Bertrand MUNCH

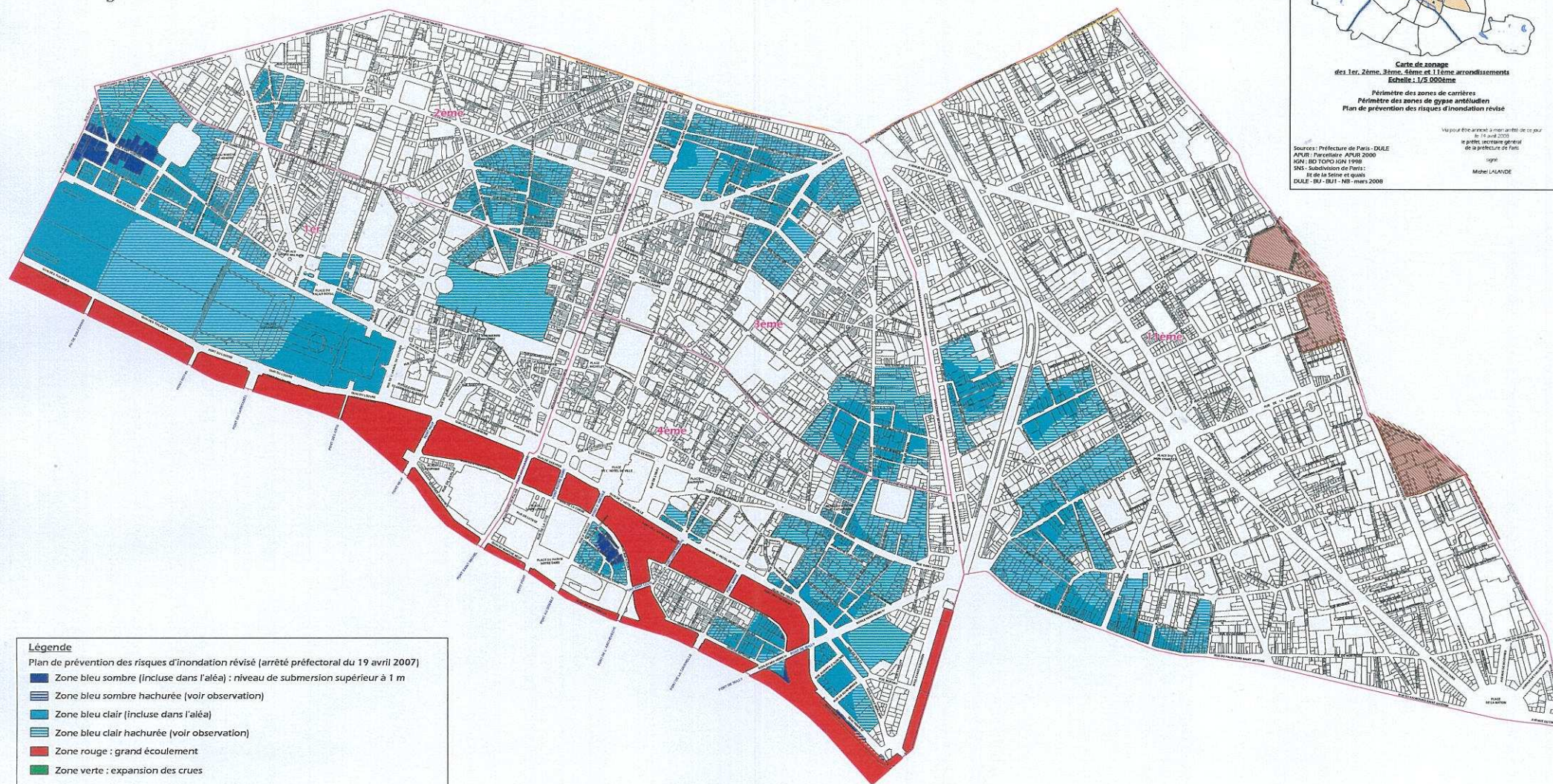

### Légende

Plan de prévention des risques d'inondation révisé (arrêté préfectoral du 19 avril 2007)

- Zone bleu sombre (incluse dans l'aléa) : niveau de submersion supérieur à 1 m
- Zone bleu sombre hachurée (voir observation)
- Zone bleu clair (incluse dans l'aléa)
- Zone bleu clair hachurée (voir observation)
- Zone rouge : grand écoulement
- Zone verte : expansion des crues

Zone comportant des poches de gypse antéludien  
(arrêté interpréfectoral du 25 février 1977)

Zone d'anciennes carrières  
(arrêté interpréfectoral du 19 mars 1991)

Limites d'arrondissements

Observation : Secteurs hachurés du PPRI  
Les secteurs hachurés correspondent à des parties de parcelles où d'îlots inclus dans le périmètre des zones potentiellement inondables, par application du principe de précaution explicité page 21 du rapport de présentation. Il s'agit du complément de la parcelle pour la zone bleu sombre, et de l'îlot pour la zone bleu clair, situé au delà de la limite estimée de l'aléa.

Définition de l'îlot = Parcellaire APUR 2000



Document de référence relatif à  
l'information des Acquéreurs et des Locataires  
sur les risques naturels majeurs (IAL)



Carte de zonage  
des 1er, 2ème, 3ème, 4ème et 5ème arrondissements  
Echelle : 1/5 000ème

Périmètre des zones de carrières  
Périmètre des zones de gypse antéludien  
Plan de prévention des risques d'inondation révisé

Val pour être annexé à mon arrêté de ce jour  
le 19 avril 2007  
le préfet, secrétaire général  
de la préfecture de Paris

Sources : Préfecture de Paris - DUE  
APUR : Parcellaire APUR 2000  
IGN : BD TOPO IGN 1990  
M&S : Subdivision de Paris :  
Bis de la Seine et quais  
DUE : BUI - BUI - NS - mars 2008

Michel LALANDE