





Depuis ce salon on accède dans une chambre :

Sol : parquet et plinthes en bois, état correct.

Parois murales : tapissées.

Plafond : plâtre peint.

Cette pièce est équipée de :

Une porte de communication en bois en bon état.

Une baie vitrée composée d'une porte fenêtre au centre donnant sur un micro-balcon, encadrement PVC, intérieur vitré.

Un ensemble de prises électriques, interrupteurs en état correct.



Une porte de communication permettant d'accéder dans un petit dressing :

Sol : parquet et plinthes en bois, état correct.

Parois murales : tapissées.

Plafond : plâtre peint.

Cette pièce est équipée de :

Une porte de communication en bois en bon état.

Un interrupteur situé à l'extérieur (côté chambre).

Un point lumineux (une ampoule en extrémité de douille) au-dessus de l'encadrement de la porte d communication.

4 étagères tenant sur des équerres.



Cuisine (depuis la porte d'entrée à droite) :

Sol : carrelage, état correct.

Parois murales : toile, état correct.

Plafond : plâtre peint, état correct.

Cette pièce est équipée de :

Une porte de communication en bois en état correct.

Une arrivée de gaz.

Un meuble recevant une paillasse double bac alimentée en eau chaude – eau froide par un bloc de robinetterie.

Au-dessus du meuble, sur toute la longueur y compris le retour se trouve un bandeau carrelé d'une hauteur de 4 carreaux.

Une porte de communication permet d'accéder dans un petit cellier pourvu d'une arrivée d'eau et d'une évacuation d'eau recevant une machine à laver le linge.

Une étagère.

Une grille d'aération de type VMC.

Un point lumineux. Un interrupteur. Une porte de communication.

En fond de cuisine, côté façade : une fenêtre encadrement PVC, intérieur vitré pourvue à droite et à gauche de vitres PVC.

Une grille d'aération en cueillie de plafond.

Un ensemble de prises électriques, interrupteurs en état correct.

Un lustre au centre de la cuisine.



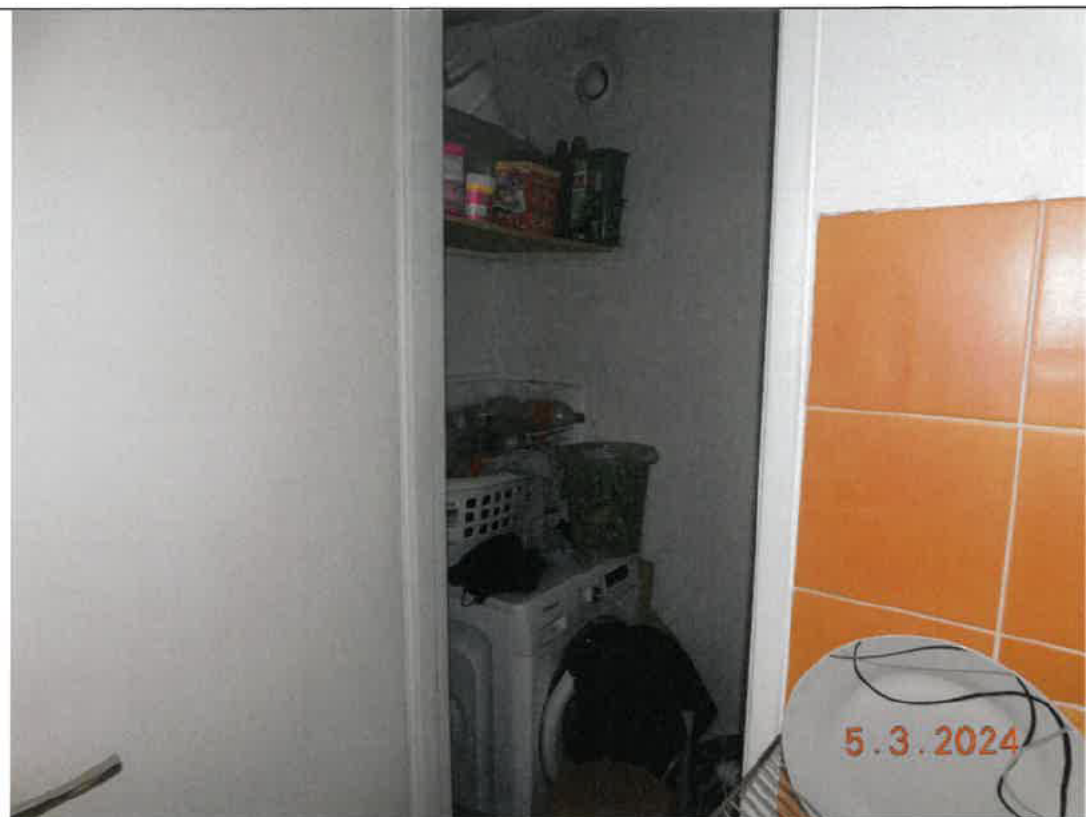

Couloir :

Sol : carrelage et plinthes en bois, état correct.

Parois murales : toile, état correct.

Plafond : plâtre peint, état correct.

Cette pièce est équipée de :

Une porte de communication en bois en état correct.

Deux interrupteurs + une prise électrique.

Un point lumineux.



Chambre 1 (de droite à gauche) :

Sol : parquet et plinthes en bois, état correct.

Parois murales et plafond : plâtre peint, état correct.

Cette pièce est équipée de :

Une porte de communication en bois, en état correct.

Une fenêtre encadrement PVC, intérieur vitré avec une vitre à droite et à gauche.

Un ensemble de prises électriques, interrupteurs.



Cabinet d'aisance :

Sol : carrelage.

Parois murales : carrelées sur toute la hauteur.

Plafond : plâtre peint.

Cette pièce est équipée de :

Une porte de communication en bois.

Un cabinet d'aisance pourvu d'un réservoir à effet de chasse d'eau, couvercle et abattant.

Un interrupteur.

Un point lumineux.

Une grille d'aération en cueillie de plafond.



Salle de bain :

Sol : carrelage.

Parois murales : carrelées sur toute la hauteur.

Plafond : plâtre peint.

Cette pièce est équipée de :

Une porte de communication en bois.

Une baignoire en résine alimentée en eau chaude – eau froide par un bloc de robinetterie de type mitigeur, en état correct.

Le tablier carrelé est en état bon.

Une vasque émaillée alimentée en eau chaude – eau froide par un bloc de robinetterie de type mitigeur.

Un interrupteur et des prises électriques.

Un point lumineux au-dessus d'un miroir.





Chambre 2 (au fond) :

Sol : parquet et plinthes en bois, état correct.

Parois murales : tapissées.

Plafond : plâtre peint, état correct.

Cette pièce est équipée de :

Une porte de communication en bois, en état correct.

Une baie vitrée pourvue d'une porte fenêtre donnant sur le même balcon que la pièce principale encadrement PVC, intérieur vitré pourvue de vitres en pourtour.

Un ensemble de prises électriques, interrupteurs, en état correct.





Dressing (dans le sens du retour) :

Sol : parquet.

Parois murales : tapissées.

Plafond : plâtre peint.

Cette pièce est équipée de :

Une porte de communication.

Un point lumineux (une ampoule en extrémité de douille).

Un interrupteur.

Des meubles de rangement pourvus d'étagères occupent la totalité de l'espace.



III- RAPPORTS D'EXPERTISES :

Les rapports sont annexés au présent procès-verbal de description.

TELLES SONT MES CONSTATATIONS.
ET DE TOUT CE QUE DESSUS, J'AI DRESSÉ LE PRESENT PROCES-VERBAL DE CONSTAT
POUR SERVIR ET VALOIR CE QUE DE DROIT.

Le présent procès-verbal de Description a été rédigé sur 26 pages.

Éric MARTINEZ

Commissaire de justice



DIAGNOSTICS

15



Rapport de mission de repérage des matériaux et produits contenant de l'amiante pour l'établissement du constat établi à l'occasion de la vente d'un immeuble bâti (Listes A et B de l'annexe 13-9 du Code de la Santé publique)

Numéro de dossier : 24/SS/IMMO/0114
Date du repérage : 05/03/2024

Références réglementaires et normatives

Textes réglementaires	Articles L. 1334-13, R. 1334-20 et 21, R. 1334-23 et 24, Annexe 13.9 du Code de la Santé Publique; Arrêtés du 12 décembre 2012 et 26 juin 2013, décret 2011-629 du 3 juin 2011, arrêté du 1 ^{er} juin 2015.
Norme(s) utilisée(s)	Norme NF X 46-020 d'Août 2017 : Repérage des matériaux et produits contenant de l'amiante dans les immeubles bâtis

Immeuble bâti visité

Adresse	Rue :..... 8 Rue Lavoisier (Lot 192 appart Lot 261 Cave) Bât., escalier, niveau, appartement n°, lot n°: Bat N2 4ème Esc B à gauche asc, Lot numéro Lot 292 appart Lot 261 Cave Code postal, ville :...91350 GRIGNY (France) Section cadastrale AL, Parcelle(s) n° 106, AL 85, AL 105
Périmètre de repérage :Toutes parties accessibles sans démontage ni destruction
Type de logement :Appartement - T4
Fonction principale du bâtiment :Habitation (partie privative d'immeuble)
Date de construction :1970

Le propriétaire et le donneur d'ordre

Le(s) propriétaire(s) :	Nom et prénom :..... Adresse :.....9 rue marc Sangnier 94270 LE KREMLIN BICETRE (France)
Le donneur d'ordre	Nom et prénom :.....CD JUSTICIA - Maître MARTINEZ eric et LONGUEVILLE Manon Adresse :.....5, Rue Jean Jaurès 91860 EPINAY SOUS SENART (France)

Le(s) signataire(s)

	NOM Prénom	Fonction	Organisme certification	Détail de la certification
Opérateur(s) de repérage ayant participé au repérage Personne(s) signataire(s) autorisant la diffusion du rapport	SOLINAS Jean-Marie	Opérateur de repérage	ABCDIA CERTIFICATION Domaine de Saint Paul - Bat: A6 - 4e étage - BAL N° 60011 - 102, route de Limours - 78470 Saint- Rémy-lès-Chevreuse	Obtention : 14/12/2022 Échéance : 13/12/2029 N° de certification : 22-1853
Raison sociale de l'entreprise : SMART-SUPPLY (Numéro SIRET : 90759265300022) Adresse : 3, Rue Paul Vaillant-Couturier, 18400 SAINT FLORENT SUR CHER Désignation de la compagnie d'assurance : KLARITY ASSURANCE Numéro de police et date de validité : POLICE N° CDIAGK000597 - 31/12/2024				

Le rapport de repérage

Date d'émission du rapport de repérage : 08/03/2024, remis au propriétaire le 08/03/2024
Diffusion : le présent rapport de repérage ne peut être reproduit que dans sa totalité, annexes incluses
Pagination : le présent rapport avec les annexes comprises, est constitué de 20 pages

Sommaire

- 1 Les conclusions**
- 2 Le(s) laboratoire(s) d'analyses**
- 3 La mission de repérage**
 - 3.1 L'objet de la mission
 - 3.2 Le cadre de la mission
 - 3.2.1 L'intitulé de la mission
 - 3.2.2 Le cadre réglementaire de la mission
 - 3.2.3 L'objectif de la mission
 - 3.2.4 Le programme de repérage de la mission réglementaire.
 - 3.2.5 Programme de repérage complémentaire (le cas échéant)
 - 3.2.6 Le périmètre de repérage effectif
- 4 Conditions de réalisation du repérage**
 - 4.1 Bilan de l'analyse documentaire
 - 4.2 Date d'exécution des visites du repérage in situ
 - 4.3 Écarts, adjonctions, suppressions par rapport aux normes en vigueur
 - 4.4 Plan et procédures de prélèvements
- 5 Résultats détaillés du repérage**
 - 5.1 Liste des matériaux ou produits contenant de l'amiante, états de conservation, conséquences réglementaires (fiche de cotation)
 - 5.2 Liste des matériaux ou produits susceptibles de contenir de l'amiante, mais n'en contenant pas après analyse
 - 5.3 Liste des matériaux ou produits ne contenant pas d'amiante sur justificatif
- 6 Signatures**
- 7 Annexes**

1. - Les conclusions

Avertissement : les textes ont prévu plusieurs cadres réglementaires pour le repérage des matériaux ou produits contenant de l'amiante, notamment pour les cas de démolition d'immeuble. La présente mission de repérage ne répond pas aux exigences prévues pour les missions de repérage des matériaux et produits contenant de l'amiante avant démolition d'immeuble ou avant réalisation de travaux dans l'immeuble concerné et son rapport ne peut donc pas être utilisé à ces fins.

1.1. Dans le cadre de mission décrit à l'article 3.2, il a été repéré :

- des matériaux et produits contenant de l'amiante sur jugement de l'opérateur :
Revêtements durs (plaques de menuiseries) (4ème étage - Salle de bain) pour lequel il est recommandé de réaliser une évaluation périodique.*
- des matériaux et produits pour lesquels des sondages et/ou prélèvements doivent être effectués :
Enduit à base de plâtre projeté (4ème étage - Débarra) / Non prélevé pour ne pas altérer sa fonction)
- * Un détail des conséquences réglementaires et recommandations est fourni en annexe de ce rapport, il est rappelé la nécessité d'avertir de la présence d'amiante toute personne pouvant intervenir sur ou à proximité des matériaux et produits concernés ou de ceux les recouvrant ou les protégeant.

1.2. Dans le cadre de mission décrit à l'article 3.2 les locaux ou parties de locaux, composants ou parties de composants qui n'ont pu être visités et pour lesquels des investigations complémentaires sont nécessaires afin de statuer sur la présence ou l'absence d'amiante :

Localisation	Parties du local	Raison
Sous-Sol - Cave	Touta	Impossibilité d'entrer

Certains locaux, parties de locaux ou composants n'ont pas pu être sondés, des investigations approfondies doivent être réalisées afin d'y vérifier la présence éventuelle d'amiante. Les obligations réglementaires du (des) propriétaire(s) prévues aux articles R.1334-15 à R.1334-18 du Code de la

Santé Publique, ne sont pas remplies conformément aux dispositions de l'article 3 de l'arrêté du 12 Décembre 2012 (Listes "A" et "B"). De ce fait le vendeur reste responsable au titre des vices cachés en cas de présence d'Amiante. En cas de présence d'Amiante, et si il y a obligation de retrait, ce dernier sera à la charge du vendeur.

2. – Le(s) laboratoire(s) d'analyses

Raison sociale et nom de l'entreprise :.....Il n'a pas été fait appel à un laboratoire d'analyse
Adresse :.....
Numéro de l'accréditation Cofrac :.....

3. – La mission de repérage

3.1 L'objet de la mission

Dans le cadre de la vente de l'immeuble bâti, ou de la partie d'immeuble bâti, décrit en page de couverture du présent rapport, la mission consiste à repérer dans cet immeuble, ou partie d'immeuble, certains matériaux ou produits contenant de l'amiante conformément à la législation en vigueur.

Pour s'exonérer de tout ou partie de sa garantie des vices cachés, le propriétaire vendeur annexe à la promesse de vente ou au contrat de vente le présent rapport.

3.2 Le cadre de la mission

3.2.1 L'intitulé de la mission

«Repérage en vue de l'établissement du constat établi à l'occasion de la vente de tout ou partie d'un immeuble bâti».

3.2.2 Le cadre réglementaire de la mission

L'article L 271-4 du code de la construction et de l'habitation prévoit qu' «en cas de vente de tout ou partie d'un immeuble bâti, un dossier de diagnostic technique, fourni par le vendeur, est annexé à la promesse de vente ou, à défaut de promesse, à l'acte authentique de vente. En cas de vente publique, le dossier de diagnostic technique est annexé au cahier des charges.»

Le dossier de diagnostic technique comprend, entre autres, «l'état mentionnant la présence ou l'absence de matériaux ou produits contenant de l'amiante prévu à l'article L. 1334-13 du même code». La mission, s'inscrivant dans ce cadre, se veut conforme aux textes réglementaires de référence mentionnés en page de couverture du présent rapport.

3.2.3 L'objectif de la mission

«Le repérage a pour objectif d'identifier et de localiser les matériaux et produits contenant de l'amiante mentionnés en annexe du Code de la santé publique.» L'Annexe du Code de la santé publique est l'annexe 13.9 (liste A et B).

3.2.4 Le programme de repérage de la mission réglementaire

Le programme de repérage est défini à minima par l'Annexe 13.9 (liste A et B) du Code de la santé publique et se limite pour une mission normale à la recherche de matériaux et produits contenant de l'amiante dans les composants et parties de composants de la construction y figurant.

En partie droite l'extrait du texte de l'Annexe 13.9

Important : Le programme de repérage de la mission de base est limitatif. Il est plus restreint que celui élaboré pour les missions de repérage de matériaux ou produits contenant de l'amiante avant démolition d'immeuble ou celui à élaborer avant réalisation de travaux.

3.2.5 Programme de repérage complémentaire (le cas échéant)

En plus du programme de repérage réglementaire, le présent rapport porte sur les parties de composants suivantes :

Composant de la construction	Partie du composant ayant été inspecté (Description)	Sur demande ou sur information
Néant	-	

3.2.6 Le périmètre de repérage effectif

Il s'agit de l'ensemble des locaux ou parties de l'immeuble concerné par la mission de repérage figurant sur le schéma de repérage joint en annexe à l'exclusion des locaux ou parties d'immeuble n'ayant pu être visités.

Descriptif des pièces visitées

4ème étage - Entrée,

4ème étage - Couloir,

Liste A	
Composant de la construction	Partie du composant à vérifier ou à sonder
Flocage, Calorifugeage, Faux plafonds	Flocage
	Calorifugeages
	Faux plafonds

Liste B	
Composant de la construction	Partie du composant à vérifier ou à sonder
1. Parois verticales extérieures	
Murs, Cloisons "enduit" et Poteaux (périphériques et intérieurs)	Enduits projetés
	Revêtement durs (plaques de menuiserie)
	Revêtement durs (amiante-ciment)
	Enduits de poteaux (gypse)
	Enduits de poteaux (mortier-ciment)
	Enduits de poteaux (mortier-saumur)
Cloisons (légères et minifibrées), Gaires et Coffres verticaux	Enduits projetés
	Faux-plafonds de cloisons
2. Planchers et plafonds	
Plafonds, Poutres et Charpentes, Gaires et Coffres horizontaux	Enduits projetés
	Faux-plafonds collés ou vissés
	Dalles de sol
3. Conduits, canalisations et équipements intérieurs	
Conduits de fluides (air, eau, autres fluides)	Conduits
	Enveloppes de calorifuges
Chapets / volets coupe-feu	Chapet coupe-feu
	Volets coupe-feu
Portes coupe-feu	Rebouchage
	Joint (trappe)
Vide-orders	Joint (bande)
	Conduits
4. Eléments extérieurs	
Toitures	Plaques (composites)
	Plaques (fibres-ciment)
	Ardoises (composites)
	Ardoises (fibres-ciment)
	Accessoires de couvertures (composites)
	Accessoires de couvertures (fibres-ciment)
Bardages et façades légères	Bardage bitumineux
	Plaques (composites)
	Plaques (fibres-ciment)
	Ardoises (composites)
	Ardoises (fibres-ciment)
	Faux-plafonds (composites)
Conduits en toiture et façade	Faux-plafonds (fibres-ciment)
	Conduits d'eau pluviale en amiante-ciment
	Conduits d'eau usée en amiante-ciment
	Conduits de fumée en amiante-ciment

4ème étage - Cuisine,
4ème étage - Debarra,
4ème étage - Salon salle à manger,
4ème étage - Ch N°1,
4ème étage - Dressing Ch N°1,

4ème étage - Dressing couloir,
4ème étage - Chambre N°2,
4ème étage - Wc,
4ème étage - Salle de bain,
4ème étage - Chambre N°3,
4ème étage - Balcon

Localisation	Description
4ème étage - Entrée	Sol Béton, carrelage Mur Plâtre, toile de verre peinte Plafond Peinture, plâtre Porte(s) en bois peinte(s) Plinthes en carrelage
4ème étage - Cuisine	Sol Béton, carrelage Mur Carrelage, plâtre, toile de verre peinte Plafond Peinture, plâtre Porte(s) en bois peinte(s) Plinthes en carrelage
4ème étage - Debarra	Mur Plâtre, toile de verre peinte Plafond Peinture, plâtre Porte(s) en bois peinte(s)
4ème étage - Salon salle à manger	Sol Béton, carrelage Mur Plâtre, toile de verre peinte Plafond Peinture, plâtre Fenêtre(s) en pvc Porte(s) en bois peinte(s) Plinthes en carrelage Remarque : Présence de meubles/objets non déplaçables
4ème étage - Ch N°1	Sol Béton, parquet bois Mur Papier peint, plâtre, toile de verre peinte Plafond Peinture, plâtre Fenêtre(s) en pvc Porte(s) en bois peinte(s) Plinthes en bois peintes Remarque : Présence de meubles/objets non déplaçables
4ème étage - Dressing Ch N°1	Sol Béton, parquet bois Mur Papier peint, plâtre, toile de verre peinte Plafond Peinture, plâtre Porte(s) en bois peinte(s) Plinthes en bois peintes Remarque : Présence de meubles/objets non déplaçables
4ème étage - Couloir	Sol Béton, carrelage Mur Plâtre, toile de verre peinte Plafond Peinture, plâtre Porte(s) en bois peinte(s) Plinthes en carrelage
4ème étage - Dressing couloir	Sol Béton, carrelage Mur Plâtre, toile de verre peinte Plafond Peinture, plâtre Porte(s) en bois peinte(s) Plinthes en carrelage
4ème étage - Chambre N°2	Sol Béton, parquet bois Mur Papier peint, plâtre, toile de verre peinte Plafond Peinture, plâtre Porte(s) en bois peinte(s) Plinthes en bois peintes Remarque : Présence de meubles/objets non déplaçables
4ème étage - Wc	Sol Béton, parquet bois Mur Papier peint et faïence, plâtre, toile de verre peinte Plafond Peinture, plâtre Plinthes en carrelage
4ème étage - Salle de bain	Sol Béton, parquet bois Mur Papier peint et faïence, plâtre, toile de verre peinte Plafond Peinture, plâtre Plinthes en carrelage
4ème étage - Chambre N°3	Sol Béton, parquet bois Mur Papier peint, plâtre, toile de verre peinte Plafond Peinture, plâtre Fenêtre(s) en pvc Porte(s) en bois peinte(s) Plinthes en bois peintes Remarque : Présence de meubles/objets non déplaçables
4ème étage - Balcon	Sol Béton, résine

4. - Conditions de réalisation du repérage

4.1 Bilan de l'analyse documentaire

Constat de repérage Amiante n° 24/SS/IMMO/0114



Documents demandés	Documents remis
Rapports concernant la recherche d'amiante déjà réalisés	Non
Documents décrivant les ouvrages, produits, matériaux et protections physiques mises en place	Non
Eléments d'information nécessaires à l'accès aux parties de l'immeuble bâti en toute sécurité	Non

Observations :

Néant

4.2 Date d'exécution des visites du repérage In situ

Date de la commande : 13/02/2024

Date(s) de visite de l'ensemble des locaux : 05/03/2024

Heure d'arrivée : 09 h 00

Durée du repérage : 04 h 00

Personne en charge d'accompagner l'opérateur de repérage : Donneur d'ordre Maître MARTINEZ eric et LONGUEVIL

4.3 Écarts, adjonctions, suppressions par rapport aux normes en vigueur

La mission de repérage s'est déroulée conformément aux prescriptions de la norme NF X 46-020, révision d'août 2017.

Observations	Oui	Non	Sans Objet
Plan de prévention réalisé avant intervention sur site	-	X	-
Vide sanitaire accessible	-	X	-
Combles ou toiture accessibles et visitables	-	X	-

4.4 Plan et procédures de prélèvements

Aucun prélèvement n'a été réalisé.

5. - Résultats détaillés du repérage

5.1 Liste des matériaux ou produits contenant de l'amiante, états de conservation, conséquences réglementaires (fiche de cotation)

Matériaux ou produits contenant de l'amiante

Localisation	Identifiant + Description	Conclusion (justification)	Etat de conservation** et préconisations*	Photo
4ème étage - Salle de bain	Identifiant: M001 Description: Revêtements durs (plaques de menuiseries) Liste selon annexe 13-9 du CSP: B	Présence d'amiante (sur jugement de l'opérateur)	Matériau non dégradé Résultat EP** Préconisation : Il est recommandé de réaliser une évaluation périodique.	

* Un détail des conséquences réglementaires et recommandations est fournis en annexe 7.4 de ce présent rapport

** détails fournis en annexe 7.3 de ce présent rapport

Listes des matériaux pour lesquels des sondages et/ou prélèvements doivent être effectués :

Localisation	Identifiant + Description	Justification	Etat de conservation et préconisations
4ème étage - Debarras	Identifiant: ZPSO-001 Description: Enduit à base de plâtre projeté Liste selon annexe 13-9 du CSP: B	Non prélevé pour ne pas altérer sa fonction	Matériau non dégradé Résultat EP** Préconisation : Il est recommandé de réaliser une évaluation périodique.

* Un détail des conséquences réglementaires et recommandations est fournis en annexe 7.4 de ce présent rapport

** détails fournis en annexe 7.3 de ce présent rapport

Nota : Dès réception de ce rapport, Il est nécessaire d'avertir de la présence d'amiante toute personne pouvant intervenir sur ou a proximité des matériaux amiantes ou de ceux les recouvrant ou les protégeant.

5.2 Listes des matériaux et produits ne contenant pas d'amiante après analyse

Localisation	Identifiant + Description
Néant	-

5.3 Liste des matériaux ou produits (liste A et B) ne contenant pas d'amiante sur justificatif

Localisation	Identifiant + Description
Néant	-

6. - Signatures

Nota : Le présent rapport est établi par une personne dont les compétences sont certifiées par **ABCIDIA CERTIFICATION** Domaine de Saint Paul - Bat: A6 - 4e étage - BAL N° 60011 - 102, route de Limours - 78470 Saint-Rémy-lès-Chevreuse (détail sur www.info-certif.fr)

Fait à **GRIGNY**, le **05/03/2024**Par : **SOLINAS Jean-Marie**

Signature du représentant :



ANNEXES**Au rapport de mission de repérage n° 24/SS/IMMO/0114****Informations conformes à l'annexe III de l'arrêté du 12 décembre 2012**

Les maladies liées à l'amiante sont provoquées par l'inhalation des fibres. Toutes les variétés d'amiante sont classées comme substances cancérogènes avérées pour l'homme. L'inhalation de fibres d'amiante est à l'origine de cancers (mésothéliomes, cancers broncho-pulmonaires) et d'autres pathologies non cancéreuses (épanchements pleuraux, plaques pleurales).

L'identification des matériaux et produits contenant de l'amiante est un préalable à l'évaluation et à la prévention des risques liés à l'amiante. Elle doit être complétée par la définition et la mise en œuvre de mesures de gestion adaptées et proportionnées pour limiter l'exposition des occupants présents temporairement ou de façon permanente dans l'immeuble. L'information des occupants présents temporairement ou de façon permanente est un préalable essentiel à la prévention du risque d'exposition à l'amiante.

Il convient donc de veiller au maintien du bon état de conservation des matériaux et produits contenant de l'amiante afin de remédier au plus tôt aux situations d'usure anormale ou de dégradation.

Il conviendra de limiter autant que possible les interventions sur les matériaux et produits contenant de l'amiante qui ont été repérés et de faire appel aux professionnels qualifiés, notamment dans le cas de retrait ou de confinement de ce type de matériau ou produit.

Enfin, les déchets contenant de l'amiante doivent être éliminés dans des conditions strictes.

Renseignez-vous auprès de votre mairie ou de votre préfecture. Pour connaître les centres d'élimination près de chez vous, consultez la base de données « déchets » gérée par l'ADEME, directement accessible sur le site internet www.sinoe.org.

Sommaire des annexes**7 Annexes****7.1 Schéma de repérage****7.2 Rapports d'essais****7.3 Grilles réglementaires d'évaluation de l'état de conservation des matériaux et produits contenant de l'amiante****7.4 Conséquences réglementaires et recommandations****7.5 Recommandations générales de sécurité****7.6 Documents annexés au présent rapport**



Photo n° PhA001
 Localisation : 4ème étage - Salle de bain
 Ouvrage : 1. Parois verticales intérieures - Murs, Cloisons "en dur" et Poteaux (périphériques et intérieurs)
 Partie d'ouvrage : Revêtements durs (plaques de menuiseries)
 Description : Revêtements durs (plaques de menuiseries)
 Localisation sur croquis : M001

7.2 - Annexe - Rapports d'essais

Identification des prélèvements :

Identifiant et prélèvement	Localisation	Composant de la construction	Parties du composant	Description
-	-	-	-	-

Copie des rapports d'essais :

Aucun rapport d'essai n'a été fourni ou n'est disponible

7.3 - Annexe - Evaluation de l'état de conservation des matériaux et produits contenant de l'amiante

Grilles d'évaluation de l'état de conservation des matériaux ou produit de la liste A

Aucune évaluation n'a été réalisée

Critères d'évaluation de l'état de conservation des matériaux ou produit de la liste A

1. Classification des différents degrés d'exposition du produit aux circulations d'air

Fort	Moyen	Faible
1° Il n'existe pas de système spécifique de ventilation, la pièce ou la zone homogène évaluée est ventilée par ouverture des fenêtres, ou 2° Le faux plafond se trouve dans un local qui présente une (ou plusieurs) façade(s) ouverte(s) sur l'extérieur susceptible(s) de créer des situations à forts courants d'air, ou 3° Il existe un système de ventilation par insufflation d'air dans le local et l'orientation du jet d'air est telle que celui-ci affecte directement le faux plafond contenant de l'amiante.	1° Il existe un système de ventilation par insufflation d'air dans le local et l'orientation du jet est telle que celui-ci n'affecte pas directement le faux plafond contenant de l'amiante, ou 2° Il existe un système de ventilation avec reprise(s) d'air au niveau du faux plafond (système de ventilation à double flux).	1° Il n'existe ni ouvrant ni système de ventilation spécifique dans la pièce ou la zone évaluée, ou 2° Il existe dans la pièce ou la zone évaluée, un système de ventilation par extraction dont la reprise d'air est éloignée du faux plafond contenant de l'amiante.

2. Classification des différents degrés d'exposition du produit aux chocs et vibrations

Fort	Moyen	Faible
L'exposition du produit aux chocs et vibrations sera considérée comme forte dans les situations où l'activité dans le local ou à l'extérieur engendre des vibrations, ou rend possible les chocs directs avec le faux plafond contenant de l'amiante (ex : hall industriel, gymnase, discothèque...).	L'exposition du produit aux chocs et vibrations sera considérée comme moyenne dans les situations où le faux plafond contenant de l'amiante n'est pas exposé aux dommages mécaniques mais se trouve dans un lieu très fréquenté (ex : supermarché, piscine, théâtre,...).	L'exposition du produit aux chocs et vibrations sera considérée comme faible dans les situations où le faux plafond contenant de l'amiante n'est pas exposé aux dommages mécaniques, n'est pas susceptible d'être dégradé par les occupants ou se trouve dans un local utilisé à des activités tertiaires passives.

Grilles d'évaluation de l'état de conservation des matériaux ou produit de la liste B

Etat de conservation du matériau ou produit		Risque de dégradation		Type de recommandation
Protection physique	Etat de dégradation	Etendue de la dégradation	Risque de dégradation lié à l'environnement du matériau	
Protection physique étanche <input type="checkbox"/>	Matériau non dégradé <input checked="" type="checkbox"/>		risque de dégradation faible ou à terme <input checked="" type="checkbox"/>	EP
Protection physique non étanche ou absence de protection physique <input checked="" type="checkbox"/>			risque de dégradation rapide <input type="checkbox"/>	EP
			risque faible d'extension de la dégradation <input type="checkbox"/>	AC1
			risque d'extension à terme de la dégradation <input type="checkbox"/>	EP
			risque d'extension rapide de la dégradation <input type="checkbox"/>	AC1
	Matériau dégradé <input type="checkbox"/>	ponctuelle <input type="checkbox"/>	risque d'extension rapide de la dégradation <input type="checkbox"/>	AC2
		généralisée <input type="checkbox"/>		AC2

Dossier n° 24/SS/IMMO/0114
Date de l'évaluation : 05/03/2024
Bâtiment / local ou zone homogène : 4ème étage - Salle de bain
Identifiant Matériau : M001
Matériau : Revêtements durs (plaques de menuiseries)
Résultat EP : Il est recommandé de réaliser une évaluation périodique.

Etat de conservation du matériau ou produit		Risque de dégradation		Type de recommandation
Protection physique	Etat de dégradation	Etendue de la dégradation	Risque de dégradation lié à l'environnement du matériau	
Protection physique étanche <input type="checkbox"/>	Matériau non dégradé <input checked="" type="checkbox"/>		risque de dégradation faible ou à terme <input checked="" type="checkbox"/>	EP
Protection physique non étanche ou absence de protection physique <input checked="" type="checkbox"/>			risque de dégradation rapide <input type="checkbox"/>	EP
			risque faible d'extension de la dégradation <input type="checkbox"/>	AC1
			risque d'extension à terme de la dégradation <input type="checkbox"/>	EP
			risque d'extension rapide de la dégradation <input type="checkbox"/>	AC1
	Matériau dégradé <input type="checkbox"/>	ponctuelle <input type="checkbox"/>	risque d'extension rapide de la dégradation <input type="checkbox"/>	AC2
		généralisée <input type="checkbox"/>		AC2

Dossier n° 24/SS/IMMO/0114
Date de l'évaluation : 05/03/2024
Bâtiment / local ou zone homogène : 4ème étage - Debarra
Identifiant Matériau : ZPSO-001
Matériau : Enduit à base de plâtre projeté
Résultat EP : Il est recommandé de réaliser une évaluation périodique.

Critères d'évaluation de l'état de conservation des matériaux ou produit de la liste B

1. Classification des niveaux de risque de dégradation ou d'extension de la dégradation du matériau.

Risque faible de dégradation ou d'extension de dégradation	Risque de dégradation ou d'extension à terme de la dégradation	Risque de dégradation ou d'extension rapide de la dégradation
L'environnement du matériau contenant de l'amiante ne présente pas ou très peu de risque pouvant entraîner à terme, une dégradation ou une extension de la dégradation du matériau.	L'environnement du matériau contenant de l'amiante présente un risque pouvant entraîner à terme, une dégradation ou une extension de la dégradation du matériau.	L'environnement du matériau contenant de l'amiante présente un risque important pouvant entraîner rapidement, une dégradation ou une extension de la dégradation du matériau.

Légende : EP = évaluation périodique ; AC1 = action corrective de premier niveau ; AC2 = action corrective de second niveau.

L'évaluation du risque de dégradation lié à l'environnement du matériau ou produit prend en compte :

- Les agressions physiques intrinsèques au local (ventilation, humidité, etc...) selon que le risque est probable ou avéré ;
- La sollicitation des matériaux ou produits liée à l'activité des locaux, selon qu'elle est exceptionnelle/faible ou quotidienne/forte.

Elle ne prend pas en compte certains facteurs fluctuants d'aggravation de la dégradation des produits et matériaux, comme la fréquence d'occupation du local, la présence d'animaux nuisibles, l'usage réel des locaux, un défaut d'entretien des équipements, etc...

7.4 - Annexe - Conséquences réglementaires et recommandations

Conservation et transmission de ce rapport (Article 11 de l'arrêté du 16 juillet 2019)

Si le donneur d'ordre n'est pas le propriétaire de l'immeuble bâti concerné par la mission de repérage, il adresse à ce dernier une copie du rapport établi par l'opérateur de repérage.

En cas de mission de repérage portant sur une partie privative d'un immeuble collectif à usage d'habitation, son propriétaire met à jour le contenu du « dossier amiante - parties privatives » (DAPP) prévu au I de l'article R. 1334-29-4 du code de la santé publique, en y intégrant les données issues du rapport ou du pré-rapport de repérage amiante avant travaux. Il tient à disposition et communique ce DAPP, ainsi complété, selon les modalités prévues au II de l'article R. 1334-29-4 du code de la santé publique.

En cas de mission de repérage portant sur les parties communes d'un immeuble collectif à usage d'habitation ou sur un immeuble non utilisé à fin d'habitation, son propriétaire met à jour le contenu du « dossier technique amiante » (DTA) prévu au I de l'article R. 1334-29-5 du code de la santé publique ainsi que de sa fiche récapitulative, en y intégrant les données issues du rapport ou du pré-rapport de repérage amiante avant travaux. Il tient à disposition et communique ce DTA, ainsi complété, selon les modalités prévues au II de l'article R. 1334-29-5 du code de la santé publique.

En cas de mission de repérage portant sur tout ou partie d'un immeuble d'habitation ne comprenant qu'un seul logement, son propriétaire conserve le rapport ou le pré-rapport restituant les conditions de réalisation et les conclusions de cette recherche d'amiante avant travaux. Il communique ce rapport ou ce pré-rapport, sur leur demande, à toute personne physique ou morale appelée à effectuer des travaux dans l'immeuble bâti ainsi qu'aux agents de contrôle de l'inspection du travail mentionnés à l'article L. 8211-1 du code du travail, aux agents du service de prévention des organismes de sécurité sociale et, en cas d'opération relevant du champ de l'article R. 4534-1 du code du travail, de l'organisme professionnel de prévention du bâtiment et des travaux publics.

Conséquences réglementaires suivant l'état de conservation des matériaux ou produit de la liste A

Article R1334-27 : En fonction du résultat du diagnostic obtenu à partir de la grille d'évaluation de l'arrêté du 12 décembre 2012, le propriétaire met en œuvre les préconisations mentionnées à l'article R1334-20 selon les modalités suivantes :

Score 1 - L'évaluation périodique de l'état de conservation de ces matériaux et produits de la liste A contenant de l'amiante est effectuée dans un délai maximal de trois ans à compter de la date de remise au propriétaire du rapport de repérage ou des résultats de la dernière évaluation de l'état de conservation, ou à l'occasion de toute modification substantielle de l'ouvrage et de son usage. La personne ayant réalisé cette évaluation en remet les résultats au propriétaire contre accusé de réception.

Score 2 - La mesure d'empoussièrement dans l'air est effectuée dans les conditions définies à l'article R1334-25, dans un délai de trois mois à compter de la date de remise au propriétaire du rapport de repérage ou des résultats de la dernière évaluation de l'état de conservation. L'organisme qui réalise les prélèvements d'air remet les résultats des mesures d'empoussièrement au propriétaire contre accusé de réception.

Score 3 - Les travaux de confinement ou de retrait de l'amiante sont mis en œuvre selon les modalités prévues à l'article R. 1334-29.

Article R1334-28 : Si le niveau d'empoussièrement mesuré dans l'air en application de l'article R1334-27 est inférieur ou égal à la valeur de cinq fibres par litre, le propriétaire fait procéder à l'évaluation périodique de l'état de conservation des matériaux et produits de la liste A contenant de l'amiante prévue à l'article R1334-20, dans un délai maximal de trois ans à compter de la date de remise des résultats des mesures d'empoussièrement ou à l'occasion de toute modification substantielle de l'ouvrage ou de son usage.

Si le niveau d'empoussièrement mesuré dans l'air en application de l'article R1334-27 est supérieur à cinq fibres par litre, le propriétaire fait procéder à des travaux de confinement ou de retrait de l'amiante, selon les modalités prévues à l'article R1334-29.

Article R1334-29 : Les travaux précités doivent être achevés dans un délai de trente-six mois à compter de la date à laquelle sont remis au propriétaire le rapport de repérage ou les résultats des mesures d'empoussièrement ou de la dernière évaluation de l'état de conservation.

Pendant la période précédant les travaux, des mesures conservatoires appropriées doivent être mises en œuvre afin de réduire l'exposition des occupants et de la maintenir au niveau le plus bas possible, et dans tous les cas à un niveau d'empoussièrement inférieur à cinq fibres par litre. Les mesures conservatoires ne doivent conduire à aucune sollicitation des matériaux et produits concernés par les travaux.

Le propriétaire informe le préfet du département du lieu d'implantation de l'immeuble concerné, dans un délai de deux mois à compter de la date à laquelle sont remis le rapport de repérage ou les résultats des mesures d'empoussièrement ou de la dernière évaluation de l'état de conservation, des mesures conservatoires mises en œuvre, et, dans un délai de douze mois, des travaux à réaliser et de l'échéancier proposé.

Article R.1334-29-3 :

I) A l'issue des travaux de retrait ou de confinement de matériaux et produits de la liste A mentionnés à l'article R.1334-29, le propriétaire fait procéder par une personne mentionnée au premier alinéa de l'article R.1334-23, avant toute restitution des locaux traités, à un examen visuel de l'état des surfaces traitées. Il fait également procéder, dans les conditions définies à l'article R.1334-25, à une mesure du niveau d'empoussièrement dans l'air après démantèlement du dispositif de confinement. Ce niveau doit être inférieur ou égal à cinq fibres par litre.

II) Si les travaux ne conduisent pas au retrait total des matériaux et produits de la liste A contenant de l'amiante, il est procédé à une évaluation périodique de l'état de conservation de ces matériaux et produits résiduels dans les conditions prévues par l'arrêté mentionné à

l'article R.1334-20, dans un délai maximal de trois ans à compter de la date à laquelle sont remis les résultats du contrôle ou à l'occasion de toute modification substantielle de l'ouvrage ou de son usage.

III) Lorsque des travaux de retrait ou de confinement de matériaux et produits de la liste B contenant de l'amiante sont effectués à l'intérieur de bâtiment occupés ou fréquentés, le propriétaire fait procéder, avant toute restitution des locaux traités, à l'examen visuel et à la mesure d'empoussièrement dans l'air mentionnée au premier alinéa du présent article.

Détail des préconisations suivant l'état de conservation des matériaux ou produit de la liste B

1. **Réalisation d'une « évaluation périodique »**, lorsque le type de matériau ou produit concerné contenant de l'amiante, la nature et l'étendue des dégradations qu'il présente et l'évaluation du risque de dégradation ne conduisent pas à conclure à la nécessité d'une action de protection immédiate sur le matériau ou produit, consistant à :
 - a) Contrôler périodiquement que l'état de dégradation des matériaux et produits concernés ne s'aggrave pas et, le cas échéant, que leur protection demeure en bon état de conservation ;
 - b) Rechercher, le cas échéant, les causes de dégradation et prendre les mesures appropriées pour les supprimer.
2. **Réalisation d'une « action corrective de premier niveau »**, lorsque le type de matériau ou produit concerné contenant de l'amiante, la nature et l'étendue des dégradations et l'évaluation du risque de dégradation conduisent à conclure à la nécessité d'une action de remise en état limitée au remplacement, au recouvrement ou à la protection des seuls éléments dégradés, consistant à :
 - a) Rechercher les causes de la dégradation et définir les mesures correctives appropriées pour les supprimer ; b) Procéder à la mise en œuvre de ces mesures correctives afin d'éviter toute nouvelle dégradation et, dans l'attente, prendre les mesures de protection appropriées afin de limiter le risque de dispersion des fibres d'amiante ;
 - c) Veiller à ce que les modifications apportées ne soient pas de nature à aggraver l'état des autres matériaux et produits contenant de l'amiante restant accessibles dans la même zone ;
 - d) Contrôler périodiquement que les autres matériaux et produits restant accessibles ainsi que, le cas échéant, leur protection demeurent en bon état de conservation.

Il est rappelé l'obligation de faire appel à une entreprise certifiée pour le retrait ou le confinement.

3. **Réalisation d'une « action corrective de second niveau »**, qui concerne l'ensemble d'une zone, de telle sorte que le matériau ou produit ne soit plus soumis à aucune égression ni dégradation, consistant à :
 - a) Prendre, tant que les mesures mentionnées au c (paragraphe suivant) n'ont pas été mises en place, les mesures conservatoires appropriées pour limiter le risque de dégradation et la dispersion des fibres d'amiante. Cela peut consister à adapter, voire condamner l'usage des locaux concernés afin d'éviter toute exposition et toute dégradation du matériau ou produit contenant de l'amiante. Durant les mesures conservatoires, et afin de vérifier que celles-ci sont adaptées, une mesure d'empoussièrement est réalisée, conformément aux dispositions du code de la santé publique ;
 - b) Procéder à une analyse de risque complémentaire, afin de définir les mesures de protection ou de retrait les plus adaptées, prenant en compte l'intégrité des matériaux et produits contenant de l'amiante dans la zone concernée ;
 - c) Mettre en œuvre les mesures de protection ou de retrait définies par l'analyse de risque ;
 - d) Contrôler périodiquement que les autres matériaux et produits restant accessibles, ainsi que leur protection, demeurent en bon état de conservation.
- En fonction des situations particulières rencontrées lors de l'évaluation de l'état de conservation, des compléments et précisions à ces recommandations sont susceptibles d'être apportées.

7.5 - Annexe - Recommandations générales de sécurité

L'identification des matériaux et produits contenant de l'amiante est un préalable à l'évaluation et à la prévention des risques liés à la présence d'amiante dans un bâtiment. Elle doit être complétée par la définition et la mise en œuvre de mesures de gestion adaptées et proportionnées pour limiter l'exposition des occupants présents temporairement ou de façon permanente dans le bâtiment et des personnes appelées à intervenir sur les matériaux ou produits contenant de l'amiante. Les recommandations générales de sécurité définies ci-après rappellent les règles de base destinées à prévenir les expositions. Le propriétaire (ou, à défaut, l'exploitant) de l'immeuble concerné adapte ces recommandations aux particularités de chaque bâtiment et de ses conditions d'occupation ainsi qu'aux situations particulières rencontrées. Ces recommandations générales de sécurité ne se substituent en aucun cas aux obligations réglementaires existantes en matière de prévention des risques pour la santé et la sécurité des travailleurs, inscrites dans le code du travail.

1. Informations générales

a) Dangerosité de l'amiante.

Les maladies liées à l'amiante sont provoquées par l'inhalation des fibres. Toutes les variétés d'amiante sont classées comme substances cancérogènes avérées pour l'homme. Elles sont à l'origine de cancers qui peuvent atteindre soit la plèvre qui entoure les poumons (mésothéliomes), soit les bronches et/ou les poumons (cancers broncho-pulmonaires). Ces lésions surviennent longtemps (souvent entre 20 à 40 ans) après le début de l'exposition à l'amiante. Le Centre International de recherche sur le cancer (CIRC) a également établi récemment un lien entre exposition à l'amiante et cancers du larynx et des ovaires. D'autres pathologies, non cancéreuses, peuvent également survenir en lien avec une exposition à l'amiante. Il s'agit exceptionnellement d'épanchements pleuraux (liquide dans la plèvre) qui peuvent être récidivants ou de plaques pleurales (qui épaississent la plèvre). Dans le cas d'empoussièrement important, habituellement d'origine professionnelle, l'amiante peut provoquer une sclérose (asbestose) qui réduira la capacité respiratoire et peut dans les cas les plus graves produire une insuffisance respiratoire parfois mortelle. Le risque de cancer du poumon peut être majoré par l'exposition à d'autres agents cancérogènes, comme la fumée du tabac.

b) Présence d'amiante dans des matériaux et produits en bon état de conservation.

L'amiante a été intégré dans la composition de nombreux matériaux utilisés notamment pour la construction. En raison de son caractère cancérogène, ses usages ont été restreints progressivement à partir de 1977, pour aboutir à une interdiction totale en 1997.

En fonction de leur caractéristique, les matériaux et produits contenant de l'amiante peuvent libérer des fibres d'amiante en cas d'usure ou lors d'interventions mettant en cause l'intégrité du matériau ou produit (par exemple perçage, ponçage, découpe, friction...). Ces situations peuvent alors conduire à des expositions importantes si des mesures de protection renforcées ne sont pas prises.

Pour rappel, les matériaux et produits répertoriés aux listes A et B de l'annexe 13-9 du code de la santé publique font l'objet d'une évaluation de l'état de conservation dont les modalités sont définies par arrêté. Il convient de suivre les recommandations émises par les opérateurs de repérage dits « diagnostiqueurs » pour la gestion des matériaux ou produits repérés.

De façon générale, il est important de veiller au maintien en bon état de conservation des matériaux et produits contenant de l'amiante et de remédier au plus tôt aux situations d'usure anormale ou de dégradation de ceux-ci.

2. Intervention de professionnels soumis aux dispositions du code du travail

Il est recommandé aux particuliers d'éviter dans la mesure du possible toute intervention directe sur des matériaux et produits contenant de l'amiante et de faire appel à des professionnels compétents dans de telles situations.

Les entreprises réalisant des opérations sur matériaux et produits contenant de l'amiante sont soumises aux dispositions des articles R. 4412-94 à R. 4412-148 du code du travail. Les entreprises qui réalisent des travaux de retrait ou de confinement de matériaux et produits contenant de l'amiante doivent en particulier être certifiées dans les conditions prévues à l'article R. 4412-129. Cette certification est obligatoire à partir du 1er juillet 2013 pour les entreprises effectuant des travaux de retrait sur l'enveloppe extérieure des immeubles bâtis et à partir du 1er juillet 2014 pour les entreprises de génie civil.

Des documents d'information et des conseils pratiques de prévention adaptés sont disponibles sur le site Travailler-mieux (<http://www.travailler-mieux.gouv.fr>) et sur le site de l'Institut national de recherche et de sécurité pour la prévention des accidents du travail et des maladies professionnelles (<http://www.inrs.fr>).

3. Recommandations générales de sécurité

Il convient d'éviter au maximum l'émission de poussières notamment lors d'interventions ponctuelles non répétées, par exemple :

- perçage d'un mur pour accrocher un tableau ;
- remplacement de joints sur des matériaux contenant de l'amiante ;
- travaux réalisés à proximité d'un matériau contenant de l'amiante en bon état, par exemple des interventions légères dans des boîtiers électriques, sur des gaines ou des circuits situés sous un flocage sans action directe sur celui-ci, de remplacement d'une vanne sur une canalisation calorifugée à l'amiante.

L'émission de poussières peut être limitée par humidification locale des matériaux contenant de l'amiante en prenant les mesures nécessaires pour éviter tout risque électrique et/ou en utilisant de préférence des outils manuels ou des outils à vitesse lente.

Le port d'équipements adaptés de protection respiratoire est recommandé. Le port d'une combinaison jetable permet d'éviter la propagation de fibres d'amiante en dehors de la zone de travail. Les combinaisons doivent être jetées après chaque utilisation.

Des informations sur le choix des équipements de protection sont disponibles sur le site Internet amiante de l'INRS à l'adresse suivante : www.amiante.inrs.fr. De plus, il convient de disposer d'un sac à déchets à proximité immédiate de la zone de travail et d'une éponge ou d'un chiffon humide de nettoyage.

4. Gestion des déchets contenant de l'amiante

Les déchets de toute nature contenant de l'amiante sont des déchets dangereux. À ce titre, un certain nombre de dispositions réglementaires, dont les principales sont rappelées ci-après, encadrent leur élimination.

Lors de travaux conduisant à un désamiantage de tout ou partie de l'immeuble, la personne pour laquelle les travaux sont réalisés, c'est-à-dire les maîtres d'ouvrage, en règle générale les propriétaires, ont la responsabilité de la bonne gestion des déchets produits, conformément aux dispositions de l'article L. 541-2 du code de l'environnement. Ce sont les producteurs des déchets au sens du code de l'environnement.

Les déchets liés au fonctionnement d'un chantier (équipements de protection, matériel, filtres, bâches, etc.) sont de la responsabilité de l'entreprise qui réalise les travaux.

a. Conditionnement des déchets

Les déchets de toute nature susceptibles de libérer des fibres d'amiante sont conditionnés et traités de manière à ne pas provoquer d'émission de poussières. Ils sont ramassés au fur et à mesure de leur production et conditionnés dans des emballages appropriés et fermés, avec apposition de l'étiquetage prévu par le décret no 88-466 du 28 avril 1988 relatif aux produits contenant de l'amiante et par le code de l'environnement notamment ses articles R. 551-1 à R. 551-13 relatifs aux dispositions générales relatives à tous les ouvrages d'infrastructures en matière de stationnement, chargement ou déchargement de matières dangereuses.

Les professionnels soumis aux dispositions du code du travail doivent procéder à l'évacuation des déchets, hors du chantier, aussitôt que possible, dès que le volume le justifie après décontamination de leurs emballages.

b. Apport en déchèterie

Environ 10 % des déchèteries acceptent les déchets d'amiante lié à des matériaux inertes ayant conservé leur intégrité provenant de ménages, voire d'artisans. Tout autre déchet contenant de l'amiante est interdit en déchèterie.

À partir du 1er janvier 2013, les exploitants de déchèterie ont l'obligation de fournir aux usagers les emballages et l'étiquetage appropriés aux déchets d'amiante.

c. Filières d'élimination des déchets

Les matériaux contenant de l'amiante ainsi que les équipements de protection (combinaison, masque, gants...) et les déchets issus du nettoyage (chiffon...) sont des déchets dangereux. En fonction de leur nature, plusieurs filières d'élimination peuvent être envisagées.

Les déchets contenant de l'amiante liés à des matériaux inertes ayant conservé leur intégrité peuvent être éliminés dans des installations de stockage de déchets non dangereux si ces installations disposent d'un casier de stockage dédié à ce type de déchets.

Tout autre déchet amiante doit être éliminé dans une installation de stockage pour déchets dangereux ou être vitrifiés. En particulier, les déchets liés au fonctionnement du chantier, lorsqu'ils sont susceptibles d'être contaminés par de l'amiante, doivent être éliminés dans une installation de stockage pour déchets dangereux ou être vitrifiés.

d. Information sur les déchèteries et les installations d'élimination des déchets d'amiante

Les informations relatives aux déchèteries acceptant des déchets d'amiante liés et aux installations d'élimination des déchets d'amiante peuvent être obtenues auprès :

- de la préfecture ou de la direction régionale de l'environnement, de l'aménagement et du logement (direction régionale et interdépartementale de l'environnement et de l'énergie en Ile-de-France) ou de la direction de l'environnement, de l'aménagement et du logement ;
- du conseil général (ou conseil régional en Ile-de-France) au regard de ses compétences de planification sur les déchets dangereux ;
- de la mairie ;
- ou sur la base de données « déchets » gérée par l'Agence de l'environnement et de la maîtrise de l'énergie, directement accessible sur Internet à l'adresse suivante : www.sinoe.org.

e. Traçabilité

Le producteur des déchets remplit un bordereau de suivi des déchets d'amiante (BSDA, CERFA no 11861). Le formulaire CERFA est téléchargeable sur le site du ministère chargé de l'environnement. Le propriétaire recevra l'original du bordereau rempli par les autres intervenants (entreprise de travaux, transporteur, exploitant de l'installation de stockage ou du site de vitrification).

Dans tous les cas, le producteur des déchets devra avoir préalablement obtenu un certificat d'acceptation préalable lui garantissant l'effectivité d'une filière d'élimination des déchets.

Par exception, le bordereau de suivi des déchets d'amiante n'est pas imposé aux particuliers voire aux artisans qui se rendent dans une déchèterie pour y déposer des déchets d'amiante liés à des matériaux inertes ayant conservé leur intégrité. Ils ne doivent pas remplir un bordereau de suivi de déchets d'amiante, ce dernier étant élaboré par la déchèterie.

7.6 - Annexe - Autres documents

Klarity.

**ATTESTATION D'ASSURANCE
RESPONSABILITE CIVILE
DIAGNOSTIQUEUR IMMOBILIER**
Valable du 01/01/2024 au 01/01/2025

Nous soussignés Klarity Assurance SAS - Courtage en Assurance - 3, rue Racine de Monville 78240 Chambourcy, attestons, sous réserve du paiement intégral de la cotisation d'assurance, par la présente que :

Smart-Supply
Représenté par : SOLINAS Jean-Marie
3 Rue Paul Vaillant Couturier
18400 SAINT-FLORENT-SUR-CHER
N° SIREN : 907592653
Date de création : 2021-11-27
Téléphone : 0601005415
Email : jmsolinas@smartsupply.fr

Est titulaire du contrat d'assurance Responsabilité Civile Professionnelle du fait de ses activités professionnelles de **Diagnostic Immobilier** auprès de Markel Insurance SE, société d'assurance dont le siège social est situé à Sophienstrasse 26, 80333 Muenchen, Allemagne, agissant par l'intermédiaire de sa succursale en France située au 93 Avenue Charles de Gaulle, 92200 Neuilly-sur-Seine, Paris sous le n° **CDIAGK000597** souscrit à effet du 1 janvier 2024.

Ce contrat garantit les conséquences pécuniaires de sa responsabilité civile pouvant lui incomber du fait de ses activités professionnelles suivantes, sous réserve que les compétences de l'assuré, personne physique ou que les compétences de ses diagnostiqueurs salariés aient été certifiées par un organisme accrédité, lorsque la réglementation l'exige, et ce pour l'ensemble des diagnostics réalisés :

Les activités de diagnostiqueur immobilier résultant des obligations visées aux articles L. 271-6 et R. 271-1 à R. 271-4 du Code de la construction et de l'habitation que ce soit dans le cadre de la vente d'un bien ou en dehors de la vente.

Les diagnostics assurés au titre des présentes sont exclusivement les suivants :

Energie, polluants, assainissement, immobilier, air

- Audit énergétique réglementaire (C)
- Attestation de fin de travaux (RT 2012 et RE 2020)
- Constat de risque exposition au plomb (CREP) (C sans mention)
- Contrôle des certificats d'économie d'énergie
- Contrôle des travaux d'isolation des combles
- Diagnostic amiante avant-vente (C mention)
- Diagnostic contrôle de système de ventilation (RT 2012 et RE 2020)
- Diagnostic d'infiltrométrie et de perméabilité (RT 2012 et RE 2020) (AF)
- Diagnostic déchets / PEMP
- Diagnostic thermographique (RT 2012 et RE 2020)
- Diagnostic de Performance Énergétique (C sans mention)
- Diagnostic de Performance Énergétique (C avec mention)

Contrat souscrit par l'intermédiaire de KLARITY Assurance 3, rue Racine de Monville 78240 Chambourcy
N° Oris : 22004261 (www.oris.fr) R.C.S. 810 086 2273 Versailles (département 91) auprès d'un notaire (département 91) et Accroche 3
Klarity assure sous le contrôle de l'Autorité de Contrôle Prudentiel et de Résolution (ACPR) - 4 Place de Budapest - 75436 Paris

Klarity.

- Diagnostic de Risque d'Intoxication au Plomb des peintures (DRIPP)
- Diagnostic sécurité piscine (AF)
- Diagnostic Technique Global (DTG) (AF et niveau bac+3 bâtiment)
- Diagnostic Amiante avant-vente (C sans mention)
- Dossier Technique Amiante (DTA) (C sans mention max ERP <300 PERS, CAT 5)
- Dossier Amiante Parties Privatives (DAPP) (C sans mention)
- Diagnostic accessibilité aux personnes handicapées (AF)
- Diagnostic du risque de plomb dans l'eau (AC prélèvement)
- Diagnostic sécurité incendie (périmètres arrêté 2013 et détecteurs de fumée (AF)
- Établissement d'états descriptifs de division (calcul millièmes de copropriété) (AF)
- Estimation de mise en valeur vénale
- État de l'installation d'assainissement non-collectif (AF)
- État de l'installation d'assainissement collectif
- État de l'installation intérieure de l'électricité (C sans mention)
- État de l'installation intérieure du gaz (C sans mention)
- État des lieux dans le cadre de l'établissement d'un prêt (AF PTZ)
- État des lieux locatifs (AF)
- État des lieux relatif à la conformité aux normes d'habitabilité
- État des nuisances sonores aériennes
- État des risques et pollution (ERP) (AF)
- Évaluation périodique de l'état de conservation des matériaux et produits contenant de l'amiante (en ERP 1 à 5, IGH et tout autre site)
- Expertise amiable
- Formateur et examinateur pour le compte d'organismes de certification
- Mesurage de concentration en radon (AF)
- Mesurage "loi Carrez" (AF)
- Mesurage surface habitable (dont Bouffin) (AF)
- Plan Pluriannuel des Travaux du bâtiment
- Qualité de l'air intérieur : hors accréditation
- Qualité de l'air intérieur : sous accréditation

Diagnostics complémentaires

Amiante et plomb avant travaux

- Contrôle des VLEP Plomb, silice, amiante (AC)
- Diagnostic amiante sur enrobés, Hydrocarbure Aromatique Polycyclique (HAP), C (C mention) ou F SS4 (C sans mention)
- Examen visuel après travaux (C mention)
- Évaluation périodique de l'état de conservation des matériaux et produits contenant de l'amiante (en ERP 1 à 5, IGH et tout autre site)
- Mesures d'empoussièrement en fibre d'amiante dans l'air (AC prélèvement)
- Recherche d'amiante avant travaux ou démolition (C mention)
- Repérage amiante avant travaux installations (notamment industrielles), matériels et équipement concourant à une activité (C mention)
- Repérage amiante sur navires battant pavillon français (C mention)
- Repérage liste A et B & Dossier Technique Amiante (DTA) en ERP 1 à 5, IGH et tout autre site (C mention)
- Diagnostic Plomb avant travaux

État parasitaire

- Constat de l'état parasitaire dans les immeubles bâtis et non bâtis sur les ouvrages (dont mûres) (AF)

Centre de support par l'intermédiaire de KLARITY Assurance 3, rue Racine de Monville 78240 Chambourcy
N° Oras : 22004261 (www.oras.fr) R.C.S. 910 098 227 à Versailles (déclaré « Le Quinquennaire ») auprès des 666 titulaires (déclaré « Les Nouveaux »)
Klarity est sous le contrôle de l'Autorité de Contrôle Prudentiel et de Résolution (ACPR) - 4 Place de Budapest - 75436 Paris

Klarity.

- Diagnostic agents d'infestation xylophage (autres que termites) ou lignivore dont mérule
- Diagnostic légionnelle (AC prélèvement)
- État relatif à la présence de termites dans le bâtiment (C sans mention)

Prérequis par activité :

C : certification

AF : formation

AC : accréditation COFRAC

Contrat souscrit par l'intermédiaire de KLARITY Assurance 3, rue Racine de Motville 78240 Chambois
N° Ordon : 22004591 (www.ordos.fr) R.C.S. 910 066 9275 Versailles (personne à la disposition) auprès des assureurs agréés (la Fédération)
Klarity assurance sous le contrôle de l'Autorité de Contrôle Prudentiel et de Résolution (ACPR) - 4 Place de Budapest - 75436 Paris

Klarity.

Les montants des garanties et des franchises : _____

La Responsabilité Civile Professionnelle :

Intitulé des garanties	Montant de Garantie*	Franchise*
Domages corporels, dommages matériels et immatériels consécutifs ou non	Tous dommages confondus : 500 000 € par sinistre 500 000 € par année d'assurance	Socle : 3 000 € par sinistre État parachevé, Amiante avant travaux, Audit Énergétique, Lot Carrez : 5 000 € par sinistre

La présente attestation n'implique qu'une présomption de garantie, et est délivrée pour servir et valoir ce que de droit. Elle ne peut engager l'Assureur au-delà des clauses et conditions du contrat auquel elle se réfère.

Fait à CHAMBOURCY,
le 26 novembre 2023

Par délégation de l'assureur :
Ying Liang



Contrat souscrit par l'intermédiaire de KLARITY Assurance 3, rue Racine de Marville 76240 Chambourcy
N° Oras : 22004261 (www.oras.fr) R.C.S. 910 096 227 à Versailles (dénommé « le Donneur ») auprès des assureurs (dénommés « les Assureurs »)
Klarity exerce sous le contrôle de l'Autorité de Contrôle Prudentiel et de Résolution (ACPR) – 4 Place de Budapest – 75436 Paris



La certification de compétence de personnes physiques
est attribuée par ABCIDIA CERTIFICATION à

SOLINAS Jean-Marie
sous le numéro 22-1853

Cette certification concerne les spécialités de diagnostics immobiliers suivantes :

- | | | | |
|---|------------------------------------|----------------------------|-----------------------|
| <input checked="" type="checkbox"/> | Amiante sans mention | Prise d'effet : 14/12/2022 | Validité : 13/12/2029 |
| <small>Arrêté du 24 décembre 2021 définissant les critères de certification des opérateurs de diagnostic technique.</small> | | | |
| <input checked="" type="checkbox"/> | Amiante avec mention | Prise d'effet : 14/12/2022 | Validité : 13/12/2029 |
| <small>Arrêté du 24 décembre 2021 définissant les critères de certification des opérateurs de diagnostic technique.</small> | | | |
| <input checked="" type="checkbox"/> | DPE individuel | Prise d'effet : 23/11/2022 | Validité : 22/11/2029 |
| <small>Arrêté du 24 décembre 2021 définissant les critères de certification des opérateurs de diagnostic technique.</small> | | | |
| <input checked="" type="checkbox"/> | DPE Tous types de bâtiments | Prise d'effet : 24/01/2023 | Validité : 22/11/2029 |
| <small>Arrêté du 24 décembre 2021 définissant les critères de certification des opérateurs de diagnostic technique.</small> | | | |
| <input checked="" type="checkbox"/> | Gas | Prise d'effet : 14/10/2022 | Validité : 13/10/2029 |
| <small>Arrêté du 24 décembre 2021 définissant les critères de certification des opérateurs de diagnostic technique.</small> | | | |
| <input checked="" type="checkbox"/> | CREP | Prise d'effet : 14/10/2022 | Validité : 13/10/2029 |
| <small>Arrêté du 24 décembre 2021 définissant les critères de certification des opérateurs de diagnostic technique.</small> | | | |
| <input checked="" type="checkbox"/> | Termite
Métropole | Prise d'effet : 14/10/2022 | Validité : 13/10/2029 |
| <small>Zone d'intervention : France métropolitaine</small> | | | |
| <small>Arrêté du 24 décembre 2021 définissant les critères de certification des opérateurs de diagnostic technique.</small> | | | |
| <input checked="" type="checkbox"/> | Electricité | Prise d'effet : 23/11/2022 | Validité : 22/11/2029 |
| <small>Arrêté du 24 décembre 2021 définissant les critères de certification des opérateurs de diagnostic technique.</small> | | | |

22-1853 - v4 - 31/01/2023



Véronique DELMAY
Gestionnaire des certifiés



La maîtrise des dates de validité mentionnées ci-dessus est conditionnée à la bonne exécution des opérations de surveillance.
Certification délivrée selon le dispositif particulier de certification de diagnostic immobilier PRO 06

ABCIDIA CERTIFICATION - Dordainville Saint-Paul - Bat A6 - 4e étage - BALN10011
102 route de Limoges - 70170 Dordainville - France - 03 80 25 25 71
www.abcidia-certification.fr

ENR20-V10 du 02 décembre 2021

Aucun autre document n'a été fourni ou n'est disponible



Etat de l'Installation Interieure de Gaz

Numéro de dossier : 24/SS/IMMO/0114
Norme méthodologique employée : AFNOR NF P 45-500 (juillet 2022)
Date du repérage : 06/03/2024
Heure d'arrivée : 09 h 00
Durée du repérage : 01 h 00

La présente mission consiste à établir l'état de l'installation intérieure de gaz conformément à l'arrêté du 6 avril 2007 modifié, 12 février 2014, 23 février 2018 et du 25 juillet 2022 afin d'évaluer les risques pouvant compromettre la sécurité des personnes, de rendre opérante une clause d'exonération de la garantie du vice caché, en application de l'article 17 de la loi n°2003-08 du 3 janvier 2003, modifié par l'ordonnance n°2005-655 du 8 juin 2005. Cet état de l'installation intérieure de gaz a une durée de validité de 3 ans. En aucun cas, il ne s'agit d'un contrôle de conformité de l'installation vis-à-vis de la réglementation en vigueur.

A. - Désignation du ou des bâtiments

Localisation du ou des bâtiments :
Département :Essonne
Adresse :8 Rue Lavoisier (Lot 292 appart Lot 261 Cave)
Commune :91380 GRIGNY (France)
Section cadastrale AL, Parcelle(s) n° 108, AL 85, AL 105
Désignation et situation du ou des lot(s) de copropriété :
Bat N2 4ème Esc 8 à gauche ASC, Lot numéro Lot 292 appart Lot 261 Cave
Type de bâtiment :Habitation (partie privative d'immeuble)
Nature du gaz distribué :Gaz naturel
Distributeur de gaz :Engie
Installation alimentée en gaz :OUI

B. - Désignation du propriétaire

Désignation du propriétaire :
Nom et prénom :
Adresse :
Si le propriétaire n'est pas le donneur d'ordre :
Qualité du donneur d'ordre (sur déclaration de l'intéressé) :
Apporteur
Nom et prénom :CD JUSTICIA - Maître MARTINEZ Éric et LONGUEVILLE Nanon
Adresse :5, Rue Jean Jaurès
91860 EPINAY SOUS SENART (France)
Titulaire du contrat de fourniture de gaz :
Nom et prénom :
Adresse :
N° de téléphone :
Références :Numéro de point de livraison gaz : Non visible, Numéro du point de comptage estimation (PCE) à 14 chiffres : Non Visible, Numéro de compteur : Non Visible

C. - Désignation de l'opérateur de diagnostic

Identité de l'opérateur de diagnostic :
Nom et prénom :SOLINAS Jean-Marie
Raison sociale et nom de l'entreprise :SMART-SUPPLY
Adresse :3, Rue Paul Vaillant-Couturier
18400 SAINT FLORENT SUR CHER
Numéro SIRET :90759265300022
Désignation de la compagnie d'assurance :KLARITY ASSURANCE
Numéro de police et date de validité :POLICE N° CDIAGK000597 - 31/12/2024
Certification de compétence 22-1853 délivrée par : ABCIDIA CERTIFICATION, le 16/10/2022
Norme méthodologique employée :NF P 45-500 (juillet 2022)

D. - Identification des appareils

Liste des installations intérieures gaz (Genre ⁽¹⁾ , marque, modèle)	Type ⁽²⁾	Puissance en kW	Localisation	Observations : (anomalie, taux de CO mesuré(s), motif de l'absence ou de l'impossibilité de contrôle pour chaque appareil concerné)
Cuisinière THOMSON Modèle: Plaque 4 feux Installation: Inconnue	Non raccordé	Inconnue	Cuisine	Mesure CO : 0 ppm Entretien appareil : Non Entretien conduit : Sans objet

(1) Cuisinière, table de cuisson, chauffe-eaux, chaudière, radiateur,

(2) Non raccordé — Raccordé — Étanche.

E. - Anomalies identifiées

Points de contrôle ⁽³⁾ (selon la norme)	Anomalies observées (A1 ⁽⁴⁾ , A2 ⁽⁵⁾ , DGI ⁽⁶⁾ , 32c ⁽⁷⁾)	Libellé des anomalies et recommandations
C.4 - 7a3 Organe de coupure	A1	Au moins un organe de coupure n'est pas marqué du logo d'une marque reconnue. Remarques : L'organe de coupure n'est pas marqué du logo d'une marque reconnue (4ème étage - Cuisine)
C.10 - 11a Raccordement en gaz des appareils par tuyaux non rigides	DGI	Au moins un appareil est raccordé en gaz avec un tube souple. (Cuisinière THOMSON Plaque 4 feux) Risque(s) constaté(s) : Fuite de gaz
C.10 - 11c Raccordement en gaz des appareils par tuyaux non rigides	DGI	Le matériel utilisé pour le raccordement en gaz d'un appareil est marqué d'une marque reconnue mais n'est pas autorisé d'emploi ou le raccordement en gaz d'un appareil comporte plusieurs tuyaux flexibles. (Cuisinière THOMSON Plaque 4 feux) Risque(s) constaté(s) : Fuite de gaz
C.14 - 19.1 Ventilation du local - Aménée d'air	A2	19.11 : le local équipé ou prévu pour un appareil de cuisson seul n'est pas pourvu d'une amenée d'air ou celle-ci est située à plus de 2 pièces d'intervalle. (Cuisinière THOMSON Plaque 4 feux) Remarques : Absence d'amenée d'air Risque(s) constaté(s) : Risque d'intoxication au monoxyde de carbone (CO) causée par une mauvaise combustion
C.28 - 37b Tige cuisine	A2	L'organe de coupure de l'appareil de cuisson alimenté par une tige cuisine n'est pas muni d'un dispositif interrompant le gaz en cas de manque de pression amont. (Cuisinière THOMSON Plaque 4 feux) Remarques : (Cuisine) Le Robinet de Commande d'Appareil (RCA) ne comporte pas de dispositif d'obturation automatique intégré ; Faire intervenir un installateur gaz qualifié afin de remplacer le RCA existant par un Robinet à Obturateur Automatique Intégré (ROAI) (4ème étage - Cuisine) Risque(s) constaté(s) : Fuite de gaz

(3) Point de contrôle selon la norme utilisée.

(4) A1 : L'installation présente une anomalie à prendre en compte lors d'une intervention ultérieure sur l'installation

(5) A2 : L'installation présente une anomalie dont le caractère de gravité ne justifie pas que l'on interrompe aussitôt la fourniture du gaz, mais est suffisamment importante pour que la réparation soit réalisée dans les meilleurs délais.

(6) DGI : (Danger Grave et Immédiat) L'installation présente une anomalie suffisamment grave pour que l'opérateur de diagnostic interrompe aussitôt l'alimentation en gaz jusqu'à suppression du ou des défauts constituant la source du danger.

(7) 32c : la chaudière est de type VMC GAZ et l'installation présente une anomalie relative au dispositif de sécurité collective (DSC) qui justifie une intervention auprès du syndic ou du bailleur social par le distributeur de gaz afin de s'assurer de la présence du dispositif, de sa conformité et de son bon fonctionnement.

F. - Identification des bâtiments et parties du bâtiment (pièces et volumes) n'ayant pu être contrôlés et motifs, et identification des points de contrôles n'ayant pas pu être réalisés:

Sous-Sol - Cave (Impossibilité d'entrer)

Nota : Nous attirons votre attention sur le fait que la responsabilité du donneur d'ordre reste pleinement engagée en cas d'accident ou d'incident sur tout ou partie de l'installation présente dans des bâtiments, parties du bâtiment n'ayant pu être contrôlés.

Liste des points de contrôles n'ayant pas pu être réalisés :

Appareil	Type	Point de contrôle (selon la norme utilisée)	Points désignés (selon la norme utilisée)	Observations
-	C.3	Installation intérieure - Étanchéité apparente	5c) Au moins un défaut d'étanchéité a été observé	-

G. - Constatations diverses

Commentaires :

Certains points de contrôles n'ont pu être contrôlés. De ce fait la responsabilité du donneur d'ordre reste pleinement engagée en cas d'accident ou d'incident ayant pour origine une défaillance de toute ou partie de l'installation n'ayant pu être contrôlée.

- ☒ Attestation de contrôle de moins d'un an de la vacuité des conduits de fumées non présentée
 - ☒ Justificatif d'entretien de moins d'un an de la chaudière non présenté
 - ☐ Le conduit de raccordement n'est pas visitable
 - ☐ Au moins un assemblage par raccord mécanique est réalisé au moyen d'un ruban d'étanchéité
- Appel ce jour GRDF pour signaler le DGI

Documents remis par le donneur d'ordre à l'opérateur de repérage :
aucun document remis par le D.O

Observations complémentaires :
Faire remplacer le robinet par le propriétaire

H. - Conclusion

Conclusion :

- ☐ L'installation ne comporte aucune anomalie.
- ☒ L'installation comporte des anomalies de type A1 qui devront être réparées ultérieurement.
- ☒ L'installation comporte des anomalies de type A2 qui devront être réparées dans les meilleurs délais.
- ☒ L'installation comporte des anomalies de type DGI qui devront être réparées avant remise en service. Tant que la (ou les) anomalie(s) DGI n'a (ont) pas été corrigée(s), en aucun cas vous ne devez rétablir l'alimentation en gaz de votre installation intérieure de gaz, de la partie d'installation intérieure de gaz, du (ou des) appareil(s) à gaz qui ont été isolé(s) et signalé(s) par la ou les étiquettes de condamnation.
- ☐ L'installation comporte une anomalie 32c qui devra faire l'objet d'un traitement particulier par le syndic ou le bailleur social sous le contrôle du distributeur de gaz.

I. - En cas de DGI : actions de l'opérateur de diagnostic

- ☐ Fermeture totale avec pose d'une étiquette signalant la condamnation de l'installation de gaz
- ou
- ☒ Fermeture partielle avec pose d'une étiquette signalant la condamnation d'un appareil ou d'une partie de l'installation
- ☒ Transmission au Distributeur de gaz par courrier des informations suivantes :
 - référence du contrat de fourniture de gaz, du Point de Comptage Estimation, du Point de Livraison ou du numéro de compteur ;
 - codes des anomalies présentant un Danger Grave et Immédiat (DGI).

☒ Remise au client de la « fiche informative distributeur de gaz » remplie.

J. - En cas d'anomalie 32c : actions de l'opérateur de diagnostic

☐ Transmission au Distributeur de gaz par courrier de la référence du contrat de fourniture de gaz, du Point de Comptage Estimation, du Point de Livraison ou du numéro de compteur ;

☒ Remise au syndic ou au bailleur social de la « fiche informative distributeur de gaz » remplie. ;

Nota : Le présent rapport est établi par une personne dont les compétences sont certifiées par **ABCIDIA CERTIFICATION - Domaine de Saint Paul - Bat: A6 - 4e étage - BAL N° 60011 - 102, route de Limours - 78470 Saint-Rémy-lès-Chevreuse (détail sur www.info-certif.fr)**

Dates de visite et d'établissement de l'état de l'installation gaz :

Visite effectuée le **05/03/2024**.

Fait à **GRIGNY**, le **05/03/2024**

Par : **SOLINAS Jean-Marie**



Signature du représentant :

Annexe - Croquis de repérage

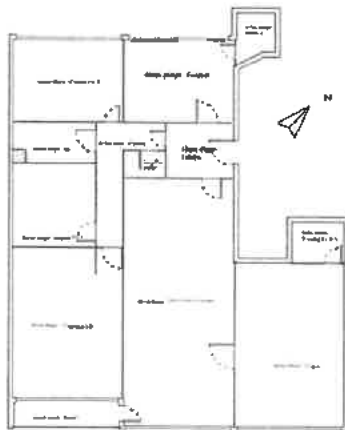

4ème Etage

Annexe - Règles élémentaires de sécurité et d'usage à respecter (liste non exhaustive)

Tous les travaux réalisés sur l'installation de gaz du logement, y compris les remplacements d'appareils, doivent faire l'objet de l'établissement d'un certificat de conformité modèle 2, conformément à l'arrêté du 23 février 2018 modifié. Seules les exceptions mentionnées à l'article 21 - 4° de l'arrêté du 23 février 2018 modifié dans le guide « modifications mineures » dispensent de cette obligation.

Les accidents dus aux installations gaz, tout en restant peu nombreux, sont responsables d'un nombre important de victimes. La vétusté des installations, l'absence d'entretien des appareils et certains comportements imprudents sont des facteurs de risque : 98 % des accidents, fuites et explosions sont recensés dans les installations intérieures. Les intoxications oxycarbonées et les explosions font un grand nombre de victimes qui décèdent ou gardent des séquelles et handicaps à long terme.

Quels sont les moyens de prévention des accidents liés aux installations intérieures gaz ?

Pour prévenir les accidents liés aux installations intérieures gaz, il est nécessaire d'observer quelques règles de base :

- Renouvelez le tuyau de raccordement de la cuisinière ou de la bouteille de gaz régulièrement et dès qu'il est fissuré,
- Faire ramoner les conduits d'évacuation des appareils de chauffage et de cheminée régulièrement,
- Faire entretenir et contrôler régulièrement les installations intérieures de gaz par un professionnel.

Mais il s'agit également d'être vigilant, des gestes simples doivent devenir des automatismes :

- ne pas utiliser les produits aérosols ou les bouteilles de camping-gaz dans un espace confiné, près d'une source de chaleur,
- fermer le robinet d'alimentation de votre cuisinière après chaque usage et vérifiez la date de péremption du tuyau souple de votre cuisinière ou de votre bouteille de gaz,
- assurer une bonne ventilation de votre logement, n'obstruer pas les bouches d'aération,
- sensibiliser les enfants aux principales règles de sécurité des appareils gaz.

Quelle conduite adopter en cas de fuite de gaz ?

Lors d'une fuite de gaz, il faut éviter tout risque d'étincelle qui entraînerait une explosion :

- ne pas allumer la lumière, ni toucher aux interrupteurs, ni aux disjoncteurs,
- ne pas téléphoner de chez vous, que ce soit avec un téléphone fixe ou un portable,
- ne pas prendre l'ascenseur mais les escaliers,
- une fois à l'extérieur, prévenir les secours

Pour aller plus loin : <http://www.developpement-durable.gouv.fr>



La certification de compétence de personnes physiques
est attribuée par ABCIDIA CERTIFICATION à

SOLINAS Jean-Marie
sous le numéro 22-1853

Cette certification concerne les spécialités de diagnostics Immobiliers suivantes :

☒ **Amiante sans mention** Prise d'effet : 14/12/2022 Validité : 13/12/2029
Arrêté du 24 décembre 2021 définissant les critères de certification des opérateurs de diagnostic technique.

☒ **Amiante avec mention** Prise d'effet : 14/12/2022 Validité : 13/12/2029
Arrêté du 24 décembre 2021 définissant les critères de certification des opérateurs de diagnostic technique.

☒ **DPE Individuel** Prise d'effet : 23/11/2022 Validité : 22/11/2029
Arrêté du 24 décembre 2021 définissant les critères de certification des opérateurs de diagnostic technique.

☒ **DPE Tous types de bâtiments** Prise d'effet : 24/01/2023 Validité : 22/11/2029
Arrêté du 24 décembre 2021 définissant les critères de certification des opérateurs de diagnostic technique.

☒ **Gaz** Prise d'effet : 14/10/2022 Validité : 13/10/2029
Arrêté du 24 décembre 2021 définissant les critères de certification des opérateurs de diagnostic technique.

☒ **CREP** Prise d'effet : 14/10/2022 Validité : 13/10/2029
Arrêté du 24 décembre 2021 définissant les critères de certification des opérateurs de diagnostic technique.

☒ **Termite Métropole** Prise d'effet : 14/10/2022 Validité : 13/10/2029
Zone d'intervention : France métropolitaine
Arrêté du 24 décembre 2021 définissant les critères de certification des opérateurs de diagnostic technique.

☒ **Electricité** Prise d'effet : 23/11/2022 Validité : 22/11/2029
Arrêté du 24 décembre 2021 définissant les critères de certification des opérateurs de diagnostic technique.

22-1853 - v4 - 31/01/2023



Véronique DELMAY
Gestionnaire des certifiés



Le maintien des dates de validité mentionnées ci-dessus est conditionné à la bonne exécution des opérations de surveillance
Certification délivrée selon le dispositif particulier de certification de diagnostic immobilier PRO 06

ABCIDIA CERTIFICATION - Domaine de Saint Paul - Bat A6 - 4e étage - BAL N° 6011
102, route de Linours - 78470 Saint-Nicolas-Chavey - 01 30 85 25 71
www.abcidia-certification.fr

ENR20 V10 du 02 décembre 2021



Fiche Informatrice Distributeur de gaz

Numéro de dossier : 24/SS/EMMO/0114
Norme méthodologique employée : AFNOR NF P 45-500
Date du repérage : 06/03/2024
Heure d'arrivée : 09 h 00
Durée du repérage : 04 h 00

Désignation du ou des bâtiments

Localisation du ou des bâtiments :
Département : Essonne
Adresse : 8 Rue Lavoisier (Lot 292 appart Lot 261 Cave)
Commune : 91350 GRIGNY (France)
Section cadastrale AL, Parcelle(s) n° 108, AL 85, AL 105
Désignation et situation du ou des lot(s) de copropriété :
Bat N2 4ème Esc 8 à gauche ASC,
Lot numéro Lot 292 appart Lot 261 Cave

Désignation du propriétaire

Désignation du client :

Nom et prénom :

Adresse :

Donneur d'ordre (sur déclaration de l'intéressé)

Nom et prénom : CD JUSTICIA - Maître MARTINEZ
Eric et LONGUEVILLE Manon
Adresse : 5, Rue Jean Jaurès
91860 EPINAY SOUS SENART
(France)

Repérage

Périmètre de repérage : Toutes parties accessibles
sans démontage ni destruction

Désignation de l'opérateur de diagnostic

Nom et prénom : SOLINAS Jean-Marie
Raison sociale et nom de l'entreprise : SMART-SUPPLY
Adresse : 3, Rue Paul Vaillant-Couturier, 18400 SAINT FLORENT SUR CHER
Numéro SIRET : 90759265300022
Désignation de la compagnie d'assurance : . KLARITY ASSURANCE

Selon les recommandations citées par la norme NF P 45-500 et l'article Art 1er de l'arrêté SOCU N°0751203A du 06/04/2007, il a été tenu la conduite suivante :

- interruption immédiate, partielle ou totale de l'alimentation en gaz de l'installation ;
- apposition des étiquettes de condamnation sur la (ou les) partie(s) d'installation concernée(s) ;
- signalement et localisation des anomalies correspondantes au donneur d'ordre ou à son représentant, lui apportant des explications sur la nature des anomalies relevées et sur la nature des risques encourus en cas d'utilisation de l'installation (fuite de gaz, intoxication oxycarbonée) ;
- signalement par le présent avis du Danger Grave et Immédiat ;
- information immédiate du distributeur (gaz de réseaux ou GPL en vrac)

Par : SOLINAS Jean-Marie



Fait à **GRIGNY**, le **06/03/2024**

Signature du représentant :

--

Vendeur, acquéreur ou occupant d'un logement, cette information concerne votre installation intérieure de gaz

AVERTISSEMENT : selon l'arrêté du 23 février 2018 modifié, les fournisseurs de bouteilles de gaz ne sont pas considérés comme distributeurs de gaz (voir 3.14). Il n'y a donc pas lieu de les informer en cas de constat d'anomalie de type DGI. Par conséquent, en application du 7.1, pour ce cas, la présente annexe ne s'applique pas.

Dans le cadre de l'application des articles L.134-9 et R.126-37 du Code de la Construction et de l'Habitation, un diagnostic de votre logement a été effectué afin d'informer l'acquéreur de l'état de l'installation intérieure de gaz.

F.1 : Le résultat de ce diagnostic fait apparaître une ou plusieurs anomalies présentant un Danger Grave Immédiat.

Cette ou ces anomalies sont désignée(s) par le ou les numéros de point de contrôle suivant(s) :

11a; 11c

Le libellé des anomalies est donné dans le Tableau F1 de la présente annexe.

Ces anomalies n'ont rien d'irrémediables et peuvent être, dans la majorité des cas, facilement corrigées.

Pour assurer votre sécurité, le 05/03/2024, l'opérateur de diagnostic désigné **SOLINAS Jean-Marie** a interrompu l'alimentation en gaz de votre installation intérieure de gaz située en aval & du point de livraison **Non visible** ou & du point de comptage estimation (PCE) n° **Non Visible** ou à défaut du compteur n° :

☒ partiellement, c'est-à-dire en fermant le robinet commandant l'appareil ou la partie défectueuse de votre installation intérieure de gaz,

☐ totalement, c'est-à-dire en fermant le robinet commandant l'intégralité de votre installation intérieure de gaz.

Ceci est signalé par la (ou les) étiquette(s) de condamnation apposée(s) par l'opérateur de diagnostic.

L'opérateur de diagnostic a immédiatement signalé avec le n° d'enregistrement suivant : tige cuisine cette ou ces anomalies DGI ainsi que votre index compteur **Tige Cuisine**

le **06/03/2024** à votre distributeur de gaz **Engie**

Ce distributeur, dont les coordonnées sont disponibles sur le site internet de l'AFG (www.afgaz.fr), est votre seul interlocuteur pour ce qui est des suites à donner au traitement de la ou des anomalies.

AVERTISSEMENT

Tant que la ou les anomalies DGI ci-dessus n'ont pas été corrigée(s), en aucun cas vous ne devez rétablir l'alimentation en gaz de votre installation intérieure de gaz, de la partie d'installation intérieure de gaz, du ou des appareils à gaz qui ont été isolé(s) et signalé(s) par la ou les étiquettes de condamnation.

Si vous êtes titulaire du contrat de fourniture de gaz (vendeur, occupant, ...)

Votre distributeur de gaz va prendre contact avec vous pour vous accompagner dans votre démarche de correction des anomalies, en vous :

- Fournissant une liste de professionnels, au cas où vous n'en connaîtrez pas ;
- Proposant d'éventuelles aides financières ;
- Indiquant, pour les réparations les plus simples, comment corriger la ou les anomalies ;
- Rappelant le délai dont vous disposez pour effectuer les travaux de remise en état.

Afin de régulariser votre dossier avec votre distributeur de gaz :

- Faites corriger la (ou les) anomalie(s) ;
- Après correction des anomalies, envoyer l'Attestation de levée de DGI, intégrée à cette fiche, complétée, datée et signée par vos soins avant l'expiration du délai fixé par le distributeur de gaz à son adresse afin de continuer à bénéficier de l'énergie gaz pour votre logement.

Si le distributeur de gaz ne reçoit pas l'Attestation de levée de DGI dans un délai de 3 mois à compter de la date de réalisation du diagnostic, il interviendra pour :

- Fermer le robinet d'alimentation générale de votre installation intérieure de gaz ;
- Empêcher toute manœuvre de ce robinet en le condamnant, voire en procédant à la dépose du compteur.

Le distributeur de gaz informera votre fournisseur de gaz de cette intervention.

Votre logement ne pourra donc plus bénéficier de l'énergie gaz tant qu'une Attestation de levée de DGI ne sera pas réceptionnée par le distributeur de gaz.

Après intervention du distributeur pour les actions citées ci-dessus, la remise à disposition de l'énergie gaz pour votre logement sera facturée.

SI VOUS ÊTES ACQUÉREUR OU NOUVEL OCCUPANT

Si vous souhaitez souscrire un contrat de fourniture de gaz auprès d'un fournisseur à l'issue de la vente, deux cas se présentent :

- la (ou les) anomalie(s) DGI ont été corrigée(s), et l'Attestation de levée de DGI a été adressée au distributeur de gaz dans le délai prévu ; celui-ci acceptera la demande de mise en service de votre installation présentée par votre fournisseur de gaz ;
- dans le cas contraire, la demande de mise en service de votre installation intérieure de gaz adressée par votre fournisseur de gaz, sera refusée par le distributeur de gaz du fait de la présence d'anomalies présentant un Danger Grave et Immédiat.

Dans le second cas, vous devez après correction de la ou des anomalies DGI, envoyer à votre fournisseur de gaz l'Attestation de levée de DGI, intégrée à cette fiche, complétée, datée et signée par vos soins. Votre fournisseur de gaz la transmettra au distributeur de gaz.

À partir de ce moment votre logement pourra à nouveau bénéficier de l'énergie gaz et le distributeur de gaz programmera la remise en service de votre installation intérieure de gaz en convenant avec vous d'un rendez-vous au plus près de la date que vous souhaiterez.

Tableau F.1 – Liste des anomalies DGI – Danger Grave et Immédiat

Code	Libellé des anomalies DGI – Danger Grave et Immédiat
6b1	L'installation présente un défaut d'étanchéité important en aval des robinets de commande
6b2	L'installation présente un défaut d'étanchéité important sur les tuyauteries fixes
6c	Au moins un défaut d'étanchéité a été observé (odeur de gaz, fuite sur raccord, ...)
7a2	Installation GPL, le robinet n'est pas adapté à la pression de service
7b	Absence de l'ensemble de première détente
7d2	La tyre GPL est dangereuse
8c	Au moins un robinet de commande d'un appareil alimenté en gaz de réseau est muni d'un about porte-caoutchouc non démontable
9b	La pression d'alimentation d'un appareil GPL est supérieure à 50 mbar
11a	Sur une installation alimentée en gaz de réseau, un moins un appareil est raccordé en gaz avec un tube souple
11c	Le matériel utilisé pour le raccordement en gaz d'un appareil est marqué d'une marque reconnue mais n'est pas autorisé d'emploi ou le raccordement en gaz d'un appareil comporte plusieurs tuyaux flexibles
12a	Matériel non autorisé d'emploi, ou tube souple ou tuyau flexible non métallique en mauvais état
16e	Un appareil prévu pour fonctionner à l'extérieur ou à l'air libre est installé à l'intérieur
22	Absence de mention sur l'appareil ou sur la notice du constructeur attestant que l'appareil est équipé d'une triple sécurité
23	Le chauffe-eau non raccordé est installé dans un local où il présente un risque
24a1	Le local est équipé ou prévu pour un CENR. Il n'est pas pourvu d'une amenée d'air
24b1	Le local équipé ou prévu pour un CENR n'est pas pourvu de sortie d'air
25a	Le chauffe-eau non raccordé dessert une installation sanitaire trop importante (baignoire, bac > 50 litres, plus de 3 points d'eau, 3 points d'eau dans plus de 2 pièces distinctes)
25b	Le chauffe-eau non raccordé dessert une douche
27	L'orifice d'évacuation des produits de combustion de l'appareil étanche débouche à l'intérieur d'un bâtiment
28a	Il n'existe pas de conduit de raccordement reliant l'appareil au conduit de fumée
28b	Le dispositif d'évacuation des produits de combustion est absent ou n'est manifestement pas un conduit de fumée
29c1	Le conduit de raccordement présente un jeu aux assemblages estimé supérieur à 2 mm de part et d'autre du diamètre du conduit
29c2	Le conduit de raccordement présente une perforation autre qu'un orifice de prélèvement
29c4	Le conduit de raccordement présente un diamètre non adapté, notamment pour le raccordement à la buse de l'appareil au conduit de fumée
29c5	Le conduit de raccordement présente un état de corrosion important
32a	L'appareil en place n'est pas spécifique VMC GAZ
B2	La flamme d'un brûleur décolle totalement et s'éteint
C2	La flamme d'un brûleur s'éteint à l'ouverture de la porte du four
D2	La flamme d'un brûleur s'éteint lors du passage de débit maxi au débit mini
H	Le chauffe-eau non raccordé est dangereux (teneur en CO trop importante) : l'appareil est dangereux, il ne doit pas être utilisé et doit être examiné au plus tôt par une personne compétente (installateur ou SAV)
I	Un débordement de flamme est constaté à l'allumage du chauffe-eau non raccordé : l'appareil est dangereux, il ne doit pas être utilisé et doit être examiné au plus tôt par une personne compétente (installateur ou SAV)
J	Un débordement de flamme est constaté à l'allumage de l'appareil raccordé : l'appareil est dangereux, il ne doit pas être utilisé et doit être examiné au plus tôt par une personne compétente (installateur ou SAV)
S1	La teneur en CO est trop importante, l'appareil ne fonctionne pas dans des conditions de sécurité satisfaisantes. Il est dangereux et ne doit pas être utilisé et doit être examiné au plus tôt par une personne compétente (installateur ou SAV)
S2	La teneur en CO est trop importante (dispositif d'extraction mécanique à l'arrêt), l'appareil ne fonctionne pas dans des conditions de sécurité satisfaisantes. Il est dangereux et ne doit pas être utilisé et doit être examiné au plus tôt par une personne compétente (installateur ou SAV).
S3	La teneur en CO est trop importante (dispositif d'extraction mécanique en fonctionnement), l'appareil ne fonctionne pas dans des conditions de sécurité satisfaisantes. Il ne doit pas être utilisé simultanément avec le dispositif d'extraction mécanique en fonctionnement. L'installation doit être examinée par une personne compétente (installateur ou SAV).
T	La teneur en CO est trop importante, l'appareil ne fonctionne pas dans des conditions de sécurité satisfaisantes. Il est dangereux et ne doit pas être utilisé et doit être examiné au plus tôt par une personne compétente (installateur ou SAV)

ATTESTATION DE LEVÉE DE DGI

Tous les champs de cette attestation doivent être remplis. À défaut, cette attestation ne sera pas considérée comme valable	
Numéro d'enregistrement du (ou des) DGI présent(s) en page 1 de la Fiche :	
<input type="checkbox"/> Numéro de point de livraison gaz (présent sur la facture de fourniture de gaz et page 1 de la Fiche), ou	
<input type="checkbox"/> Numéro de point de comptage estimation (PCE) (présent sur la facture de fourniture de gaz et page 1 de la Fiche)	
ou à défaut	
<input type="checkbox"/> le numéro de compteur :	
Adresse du logement :	
Rue :	
Code Postal :	
Ville :	
Bâtiment :	
Étage :	
N° de logement :	
Téléphone :	
Je soussigné certifie en ma qualité de :	
<input type="checkbox"/> propriétaire du logement, et/ou	
<input type="checkbox"/> occupant	
et	
<input type="checkbox"/> titulaire, ou	
<input type="checkbox"/> demandeur	
du contrat de fourniture de gaz ou son représentant que l'(es) anomalie(s) de gravité DGI	
détectée(s) sur l'installation intérieure de gaz de mon logement, lors du diagnostic réalisé le / /	
..... par :	
..... a (ont) été corrigée(s) de la manière suivante :	
.....	
.....	
Fait à	le Nom du signataire :
Signature	



Etat de l'Installation Interieure d'Electricité

Numéro de dossier : 24/SS/IMMO/0114
Norme méthodologique employée : AFNOR NF C 16-600 (juillet 2017)
Date du repérage : 05/03/2024
Heure d'arrivée : 09 h 00
Durée du repérage : 04 h 00

La présente mission consiste, suivant l'arrêté du 28 septembre 2017 et du 4 avril 2011, à établir un état de l'installation électrique, en vue d'évaluer les risques pouvant porter atteinte à la sécurité des personnes. (Application des articles L. 134-7 du code de la construction et de l'habitation). En aucun cas, il ne s'agit d'un contrôle de conformité de l'installation vis-à-vis de la réglementation en vigueur. Cet état de l'installation intérieure d'électricité a une durée de validité de 3 ans.

A. - Désignation et description du local d'habitation et de ses dépendances

Localisation du local d'habitation et de ses dépendances :

Type d'immeuble : **Appartement**
Adresse : **8 Rue Lavoisier (Lot 292 appart Lot 261 Cave)**
Commune : **91350 GRIGNY (France)**
Département : **Essonne**
Référence cadastrale : **Section cadastrale AL, Parcelle(s) n° 108, AL 85, AL 105, identifiant fiscal : N/A**
Désignation et situation du ou des lot(s) de copropriété :
..... **Bat N2 4ème Esc 8 à gauche asc, Lot numéro Lot 292 appart Lot 261 Cave**
Périmètre de repérage : **Toutes parties accessibles sans démontage ni destruction**
Année de construction : **1970**
Année de l'installation : **1970**
Distributeur d'électricité : **Engie**
Parties du bien non visitées : **Sous-sol - Cave (Impossibilité d'entrer)**

B. - Identification du donneur d'ordre

Identité du donneur d'ordre :

Nom et prénom : **CD JUSTICIA - Maître MARTINEZ eric et LONGUEVILLE Manon**
Adresse : **5, Rue Jean Jaurès**
..... **91660 EPINAY SOUS SENARY (France)**
Téléphone et adresse Internet : .. **Non communiqués**
Qualité du donneur d'ordre (sur déclaration de l'intéressé) : **Apporteur**

Propriétaire du local d'habitation et de ses dépendances :

Nom et prénom :
Adresse :

C. - Identification de l'opérateur ayant réalisé l'intervention et signé le rapport

Identité de l'opérateur de diagnostic :

Nom et prénom : **SOLINAS Jean-Marie**
Raison sociale et nom de l'entreprise : **SMART-SUPPLY**
Adresse : **3, Rue Paul Vaillant-Couturier**
..... **18400 SAINT FLORENT SUR CHER**
Numéro SIRET : **90759265300022**
Désignation de la compagnie d'assurance : .. **KLARITY ASSURANCE**
Numéro de police et date de validité : **POLICE N° CDIAGK000597 - 31/12/2024**

Le présent rapport est établi par une personne dont les compétences sont certifiées par **ABCIDIA CERTIFICATION** le **23/11/2022** jusqu'au **22/11/2029**. (Certification de compétence **22-1853**)

D. – Rappel des limites du champ de réalisation de l'état de l'installation intérieure d'électricité

L'état de l'installation intérieure d'électricité porte sur l'ensemble de l'installation intérieure d'électricité à basse tension des locaux à usage d'habitation située en aval de l'appareil général de commande et de protection de cette installation. Il ne concerne pas les matériels d'utilisation amovibles, ni les circuits internes des matériels d'utilisation fixes, destinés à être reliés à l'installation électrique fixe, ni les installations de production ou de stockage par batteries d'énergie électrique du générateur jusqu'au point d'injection au réseau public de distribution d'énergie ou au point de raccordement à l'installation intérieure. Il ne concerne pas non plus les circuits de téléphonie, de télévision, de réseau informatique, de vidéophonie, de centrale d'alarme, etc., lorsqu'ils sont alimentés en régime permanent sous une tension inférieure ou égale à 50 V en courant alternatif et 120 V en courant continu.

L'intervention de l'opérateur réalisant l'état de l'installation intérieure d'électricité ne porte que sur les constituants visibles, visitables, de l'installation au moment du diagnostic. Elle s'effectue sans démontage de l'installation électrique (hormis le démontage des capots des tableaux électriques lorsque cela est possible) ni destruction des isolants des câbles.

Des éléments dangereux de l'installation intérieure d'électricité peuvent ne pas être repérés, notamment :

- les parties de l'installation électrique non visibles (incorporées dans le gros œuvre ou le second œuvre ou masquées par du mobilier) ou nécessitant un démontage ou une détérioration pour pouvoir y accéder (boîtes de connexion, conduits, plinthes, goulottes, éléments chauffants incorporés dans la maçonnerie, luminaires des piscines plus particulièrement) ;
- les parties non visibles ou non accessibles des tableaux électriques après démontage de leur capot ;
- inadéquation entre le courant assigné (calibre) des dispositifs de protection contre les surintensités et la section des conducteurs sur toute la longueur des circuits ;

E. – Synthèse de l'état de l'installation intérieure d'électricité

E.1. Anomalies et/ou constatations diverses relevées

- ☐ L'installation intérieure d'électricité ne comporte **aucune anomalie** et ne fait pas l'objet de constatations diverses.
- ☐ L'installation intérieure d'électricité ne comporte **aucune anomalie**, mais fait l'objet de **constatations diverses**.
- ☐ L'installation intérieure d'électricité **comporte une ou des anomalies**. Il est recommandé au propriétaire de les supprimer en consultant dans les meilleurs délais un installateur électricien qualifié afin d'éliminer les dangers qu'elle(s) présente(nt). L'installation ne fait pas l'objet de constatations diverses.
- ☒ L'installation intérieure d'électricité **comporte une ou des anomalies**. Il est recommandé au propriétaire de les supprimer en consultant dans les meilleurs délais un installateur électricien qualifié afin d'éliminer les dangers qu'elle(s) présente(nt). L'installation fait également l'objet de **constatations diverses**.

E.2. Les domaines faisant l'objet d'anomalies sont :





- ☐ 1. L'appareil général de commande et de protection et de son accessibilité.
- ☐ 2. La protection différentielle à l'origine de l'installation électrique et sa sensibilité appropriée aux conditions de mise à la terre.
- ☒ 3. La prise de terre et l'installation de mise à la terre.
- ☒ 4. La protection contre les surintensités adaptée à la section des conducteurs, sur chaque circuit.
- ☐ 5. La liaison équipotentielle dans les locaux contenant une baignoire ou une douche.
- ☒ 6. Les règles liées aux zones dans les locaux contenant une baignoire ou une douche.
- ☒ 7. Des matériels électriques présentant des risques de contacts directs.
- ☐ 8.1 Des matériels électriques vétustes, inadaptés à l'usage.
- ☐ 8.2 Des conducteurs non protégés mécaniquement.
- ☐ 9. Des appareils d'utilisation situés dans les parties communes et alimentés depuis la partie privative ou des appareils d'utilisation situés dans la partie privative et alimentés depuis les parties communes.
- ☐ 10. La piscine privée ou le bassin de fontaine.



E.3. Les constatations diverses concernent :

- ☒ Des installations, parties d'installations ou spécificités non couvertes par le présent diagnostic.
- ☐ Des points de contrôle n'ayant pu être vérifiés.
- ☒ Des constatations concernant l'installation électrique et/ou son environnement.

F. - Anomalies identifiées

N° Article (1)	Libellé et localisation (*) des anomalies	N° Article (2)	Libellé des mesures compensatoires (3) correctement mises en œuvre	Photos
B3.3.3 a	La connexion du conducteur de terre, de la liaison équipotentielle principale ou du conducteur principal de protection, sur la borne ou barrette principale de terre, n'assure pas un contact sûr et durable. Remarques : Présence de matériel inadapté			
B3.3.4 d	Au moins une connexion visible du conducteur de la liaison équipotentielle principale sur les éléments conducteurs n'assure pas un contact sûr et durable. Remarques : Qualité insatisfaisante de la connexion du conducteur de LEP (Liaison Equipotentiel Principale), du conducteur principal de protection, sur les éléments conducteurs ; Faire intervenir un électricien qualifié afin de rétablir une connexion satisfaisante (4ème étage - Entrée, 4ème étage - Cuisine, 4ème étage - Debarra, 4ème étage - Salon salle à manger, 4ème étage - Ch N°1, 4ème étage - Chambre N°2, 4ème étage - Chambre N°3)			
B3.3.5 a2	Non conformité du point de contrôle: Présence d'une dérivation Ind. de Terre			
B3.3.5 b2	Non conformité du point de contrôle: Section satisfaisante de la dérivation Ind. de Terre visible en PP			
B3.3.6 a1	Au moins un socle de prise de courant ne comporte pas de broche de terre. Remarques : Présence de circuits électriques non équipés de conducteurs de protection ; Faire intervenir un électricien qualifié afin d'installer des conducteurs de protection sur les circuits qui n'en sont pas équipés (4ème étage - Entrée, 4ème étage - Cuisine, 4ème étage - Debarra, 4ème étage - Salon salle à manger, 4ème étage - Ch N°1, 4ème étage - Dressing Ch N°1, 4ème étage - Couloir, 4ème étage - Dressing couloir, 4ème étage - Chambre N°2, 4ème étage - Wc, 4ème étage - Salle de bain, 4ème étage - Chambre N°3, 4ème étage - Balcon, Sous-Sol - Cave)			
B3.3.6 a2	Au moins un socle de prise de courant comporte une broche de terre non reliée à la terre. Remarques : Présence de circuits électriques non équipés de conducteurs de protection ; Faire intervenir un électricien qualifié afin d'installer des conducteurs de protection sur les circuits qui n'en sont pas équipés			

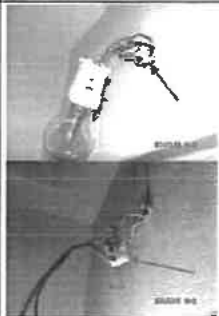
N° Article (1)	Libellé et localisation (*) des anomalies	N° Article (2)	Libellé des mesures compensatoires (3) correctement mises en œuvre	Photos
B3.3.6 a3	Au moins un circuit (n'alimentant pas des socles de prises de courant) n'est pas relié à la terre. Remarques : Présence de circuits électriques non équipés de conducteurs de protection ; Faire intervenir un électricien qualifié afin d'installer des conducteurs de protection sur les circuits qui n'en sont pas équipés			
B4.3 c	Plusieurs circuits disposent d'un conducteur neutre commun dont les conducteurs ne sont pas correctement protégés contre les surintensités. Remarques : Présence de conducteur(s) neutre(s) commun(s) à plusieurs circuits avec des conducteurs de phase non regroupés sous la même protection contre les surintensités ; Faire intervenir un électricien qualifié afin de regrouper les conducteurs de phase sous une même protection ou de supprimer le(s) conducteur(s) neutre(s) commun(s) (4ème étage - Entrée)			
B4.3 h	Des conducteurs ou des appareillages présentent des traces d'échauffement. Remarques : Présence d'appareillage présentant des traces d'échauffement ; Faire intervenir un électricien qualifié afin de remplacer les appareils présentant des traces d'échauffement (4ème étage - Cuisine)			
B6.3.1 a	Local contenant une baignoire ou une douche : l'installation électrique ne répond pas aux prescriptions particulières appliquées à ce local (adéquation entre l'emplacement où est installé le matériel électrique et les caractéristiques de ce dernier - respect des règles de protection contre les chocs électriques liées aux zones). Remarques : Présence de matériel électrique inadapté placé en zone 2 d'un local contenant une douche ou une baignoire ; Faire intervenir un électricien qualifié afin de supprimer le matériel électrique inadapté ou le remplacer par du matériel adapté (4ème étage - Salle de bain 4ème étage - Salle de bain)			
B7.3 a	L'Enveloppe d'au moins un matériel est manquante ou détériorée. Remarques : Présence de matériel électrique en place dont l'enveloppe présente des détériorations ; Faire intervenir un électricien qualifié afin de remplacer les matériels présentant des détériorations (4ème étage - Couloir)			

N° Article (1)	Libellé et localisation (*) des anomalies	N° Article (2)	Libellé des mesures compensatoires (3) correctement mises en œuvre	Photos
B7.3 d	L'installation électrique comporte au moins une connexion avec une partie active nue sous tension accessible. Remarques : Présence de connexion de matériel électrique présentant des parties actives nues sous tension ; Faire intervenir un électricien qualifié afin de remplacer les matériels présentant des parties actives nues sous tension (4ème étage - Couloir 4ème étage - Dressing Ch N°1)			
B7.3 e	L'installation électrique comporte au moins un dispositif de protection avec une partie active nue sous tension accessible. Remarques : Présence de dispositif de protection de matériel électrique présentant des parties actives nues sous tension ; Faire intervenir un électricien qualifié afin de remplacer les matériels présentant des parties actives nues sous tension			

(1) Référence des anomalies selon la norme ou la spécification technique utilisée.

(2) Référence des mesures compensatoires selon la norme ou la spécification technique utilisée.

(3) Une mesure compensatoire est une mesure qui permet de limiter un risque de choc électrique lorsque les règles fondamentales de sécurité ne peuvent s'appliquer pleinement pour des raisons soit économiques, soit techniques, soit administratives. Le numéro d'article et le libellé de la mesure compensatoire sont indiqués en regard de l'anomalie concernée.

(*) Avertissement : la localisation des anomalies n'est pas exhaustive. Il est admis que l'opérateur de diagnostic ne procède à la localisation que d'une anomalie par point de contrôle. Toutefois, cet avertissement ne concerne pas le test de déclenchement des dispositifs différentiels.

G.1. – Informations complémentaires

Article (1)	Libellé des informations
B11 a1	L'ensemble de l'installation électrique est protégé par au moins un dispositif différentiel à haute sensibilité inf. ou égal à 30 mA.
B11 b2	Au moins un socle de prise de courant n'est pas de type à obturateur. Remarques : Présence de socles de prises non équipés d'obturateur ; Faire intervenir un électricien qualifié afin de remplacer les socles de prises non équipés d'obturateur par des socles de prises à obturateur
B11 c2	Au moins un socle de prise de courant ne possède pas un puits de 15 mm.

(1) Référence des informations complémentaires selon la norme ou la spécification technique utilisée.

G.2. – Constatations diverses

Certains points de contrôles n'ont pu être effectués. De ce fait la responsabilité du propriétaire reste pleinement engagée en cas d'accident ou d'incident ayant pour origine une défaillance de toute ou partie de l'installation n'ayant pu être contrôlée

Constatations supplémentaires :

Il est conseillé de faire intervenir un électricien agréé, afin de remettre aux normes l'installation électrique dans de bref délai

Faire remplacer le tableau électrique

Faire poser des disjoncteur différentiel haute sensibilité à chaque tête de ligne

Les locaux sont encombrés, et impossible de tester toutes les prises elec.

Constatation type E1. – Installations, partie d'installation ou spécificités non couvertes

E1 d) le logement étant situé dans un Immeuble collectif d'habitation :

- L'installation de mise à la terre située dans les parties communes de l'immeuble collectif d'habitation (prise de terre, conducteur de terre, borne ou barrette principale de terre, liaison équipotentielle principale, conducteur principal de protection et la ou les dérivation(s) éventuelle(s) de terre situées en parties communes de l'immeuble d'habitation) : plus précisément, il n'a pas été contrôlé son existence ni ses caractéristiques
- Le ou les dispositifs différentiels : plus précisément, il n'a pas été contrôlé l'adéquation entre la valeur de la résistance de la prise de terre et le courant différentiel-résiduel assigné (sensibilité)

Constatation type E2. – Points de contrôle du diagnostic n'ayant pu être vérifiés

N° Article (1)	Libellé des points de contrôle n'ayant pu être vérifiés selon norme NFC 15-600 – Annexe C	Motifs
Néant	-	

(1) Référence des constatations diverses selon la norme ou la spécification technique utilisée.

Constatation type E3. - Constatations concernant l'installation électrique et/ou son environnement

E3 h) Il n'existe pas de dérivation individuelle de terre au répartiteur de terre du tableau de répartition en partie privative ; Il est recommandé de se rapprocher du syndic de copropriété

E3 i) La section de la dérivation individuelle de terre visible en partie privative est insuffisante ; il est recommandé de se rapprocher du syndic de copropriété

H. - Identification des parties du bien (pièces et emplacements) n'ayant pu être visitées et justification :**Sous-Sol - Cave (Impossibilité d'entrer)**

Nota : Le présent rapport est établi par une personne dont les compétences sont certifiées par ABCIDIA CERTIFICATION - Domaine de Saint Paul - Bat: A6 - 4e étage - BAL N° 60011 - 102, route de Limours - 78470 Saint-Rémy-lès-Chevreuse (détail sur www.info-certif.fr)

Dates de visite et d'établissement de l'état :

Visite effectuée le : 05/03/2024

Etat rédigé à GRIGNY, le 05/03/2024

Par : SOLINAS Jean-Marie



Signature du représentant :



I. - Objectif des dispositions et description des risques encourus en fonction des anomalies identifiées

Correspondance avec le domaine d'anomalies (1)	Objectif des dispositions et description des risques encourus
B.1	Appareil général de commande et de protection : Cet appareil, accessible à l'intérieur du logement, permet d'interrompre, en cas d'urgence, en un lieu unique, connu et accessible, la totalité de la fourniture de l'alimentation électrique. Son absence, son inaccessibilité ou un appareil inadapté ne permet pas d'assurer cette fonction de coupure en cas de danger (risque d'électrisation, voire d'électrocution), d'incendie ou d'intervention sur l'installation électrique.
B.2	Protection différentielle à l'origine de l'installation : Ce dispositif permet de protéger les personnes contre les risques de choc électrique lors d'un défaut d'isolement sur un matériel électrique. Son absence ou son mauvais fonctionnement peut être la cause d'une électrisation, voire d'une électrocution.
B.3	Prise de terre et installation de mise à la terre : Ces éléments permettent, lors d'un défaut d'isolement sur un matériel électrique, de dévier à la terre le courant de défaut dangereux qui en résulte. L'absence de ces éléments ou leur inexistence partielle peut être la cause d'une électrisation, voire d'une électrocution.
B.4	Protection contre les surintensités : Les disjoncteurs divisionnaires ou coupe-circuits à cartouche fusible, à l'origine de chaque circuit, permettent de protéger les conducteurs et câbles électriques contre les échauffements anormaux dus aux surcharges ou courts-circuits. L'absence de ces dispositifs de protection ou leur calibre trop élevé peut être à l'origine d'incendies.
B.5	Liaison équipotentielle dans les locaux contenant une baignoire ou une douche : Elle permet d'éviter, lors d'un défaut, que le corps humain ne soit traversé par un courant électrique dangereux. Son absence privilégiée, en cas de défaut, l'écoulement du courant électrique par le corps humain, ce qui peut être la cause d'une électrisation, voire d'une électrocution.
B.6	Règles liées aux zones dans les locaux contenant une baignoire ou une douche : Les règles de mise en œuvre de l'installation électrique à l'intérieur de tels locaux permettent de limiter le risque de chocs électriques, du fait de la réduction de la résistance électrique du corps humain lorsque celui-ci est mouillé ou immergé. Le non-respect de celles-ci peut être la cause d'une électrisation, voire d'une électrocution.
B.7	Matériels électriques présentant des risques de contact direct : Les matériels électriques dont des parties nues sous tension sont accessibles (matériels électriques anciens, fils électriques dénudés, bornes de connexion non placées dans une boîte équipée d'un couvercle, matériels électriques cassés...) présentent d'importants risques d'électrisation, voire d'électrocution.
B.8	Matériels électriques vétustes ou inadaptés à l'usage : Ces matériels électriques, lorsqu'ils sont trop anciens, n'assurent pas une protection satisfaisante contre l'accès aux parties nues sous tension ou ne possèdent plus un niveau d'isolement suffisant. Lorsqu'ils ne sont pas adaptés à l'usage que l'on veut en faire, ils deviennent très dangereux lors de leur utilisation. Dans les deux cas, ces matériels présentent d'importants risques d'électrisation, voire d'électrocution.
B.9	Appareils d'utilisation situés dans des parties communes et alimentés depuis les parties privatives : Lorsque l'installation électrique issue de la partie privative n'est pas mise en œuvre correctement, le contact d'une personne avec la masse d'un matériel électrique en défaut ou une partie active sous tension peut être la cause d'électrisation, voire d'électrocution.
B.10	Piscine privée ou bassin de fontaine : Les règles de mise en œuvre de l'installation électrique et des équipements associés à la piscine ou au bassin de fontaine permettent de limiter le risque de chocs électriques, du fait de la réduction de la résistance électrique du corps humain lorsque celui-ci est mouillé ou immergé. Le non-respect de celles-ci peut être la cause d'une électrisation, voire d'une électrocution.

(1) Référence des anomalies selon la norme ou spécification technique utilisée.

J. - Informations complémentaires

Correspondance avec le groupe d'informations (1)	Objectif des dispositions et description des risques encourus
B.11	Dispositif(s) différentiel(s) à haute sensibilité protégeant l'ensemble de l'installation électrique : L'objectif est d'assurer rapidement la coupure du courant de l'installation électrique ou du circuit concerné, dès l'apparition d'un courant de défaut même de faible valeur. C'est le cas notamment lors de la défaillance occasionnelle (telle que l'usure normale ou anormale des matériels, l'imprudence ou le défaut d'entretien, la rupture du conducteur de mise à la terre d'un matériel électrique) des mesures classiques de protection contre les risques d'électrisation, voire d'électrocution. Socles de prise de courant de type à obturateurs : Socles de prise de courant de type à obturateurs : l'objectif est d'éviter l'introduction, en particulier par un enfant, d'un objet dans une alvéole d'un socle de prise de courant sous tension pouvant entraîner des brûlures graves et/ ou l'électrisation, voire l'électrocution. Socles de prise de courant de type à puits : La présence d'un puits au niveau d'un socle de prise de courant évite le risque d'électrisation, voire d'électrocution, au moment de l'introduction des fiche mâles non isolées d'un cordon d'alimentation.

(1) Référence des informations complémentaires selon la norme ou spécification technique utilisée.