



DOSSIER DE DIAGNOSTICS TECHNIQUES

Référence : XXXXXXXXXX 32172



Bien : Bâtiment
Adresse : Bâtiment
18 bis boulevard Georges Clemenceau
27400 LOUVIERS

Numéro de lot :

PROPRIETAIRE

XXXXXXXXXX
XXXXXXXXXX
XXXXXXXXXX

DEMANDEUR

CIC
6 Avenue de Provence
75009 PARIS

Date de visite : 02/07/2025
Opérateur de repérage : VINCENT Jean-Marie



ATTESTATION D'INDÉPENDANCE GARANTIE DES MOYENS

Je soussignée Charline SAUL, directrice de la SASU BEXCC, franchisé indépendant EX'IM dont le siège social est situé 79 route d'Orléans 27000 EVREUX **déclare et m'engage sur l'honneur*** n'avoir aucun lien de nature à porter atteinte à mon impartialité et à mon indépendance ni avec le propriétaire ou son représentant, ni avec une entreprise susceptible d'organiser des travaux dans les immeubles pour lesquels il m'est demandé de réaliser un diagnostic technique immobilier. Je reconnais par ailleurs mettre les moyens nécessaires au regard de l'article L.271-6 du code de la construction et de l'habitation pour réaliser les missions demandées.

Fait à EVREUX , le 02/07/2025



*« Art. L. 271-3. - Lorsque le propriétaire charge une personne d'établir un dossier de diagnostic technique, celle-ci lui remet un document par lequel elle atteste sur l'honneur qu'elle est en situation régulière au regard des articles L. 271-6 répondant aux critères d'indépendance, d'impartialité et qu'elle dispose des moyens en matériel et en personnel nécessaires à l'établissement des états, constats et diagnostics composant le dossier. »

« Art. L. 271-2. - Les personnes mentionnées à l'article L. 271-6 souscrivent une assurance dont le montant de la garantie ne peut être inférieur à 300 000 euros par sinistre et 500 000 euros par année d'assurance. »

SANCTIONS

« Art. L. 271-4. - Est puni de l'amende prévue pour les contraventions de la cinquième classe le fait :

a) Pour une personne d'établir un document prévu aux 1o à 4o et au 6o de l'article L. 271-4 sans respecter les conditions de compétences, d'organisation et d'assurance définies par les articles R. 271-1 et R. 271-2 et les conditions d'impartialité et d'indépendance exigées à l'article L. 271-6 ;

b) Pour un organisme certificateur d'établir un dossier de diagnostic technique

c) Pour un vendeur de faire appel, en vue d'établir un document mentionné aux 1o à 4o et au 6o de l'article L. 271-4, à une personne qui ne satisfait pas aux conditions de compétences, d'organisation et d'assurance définies aux articles R. 271-1 et R. 271-2 ou aux conditions d'impartialité et d'indépendance exigées à l'article.

« La récidive est punie conformément aux dispositions de l'article 132-11 du code pénal. »

DOCUMENTS ANNEXES

RDC

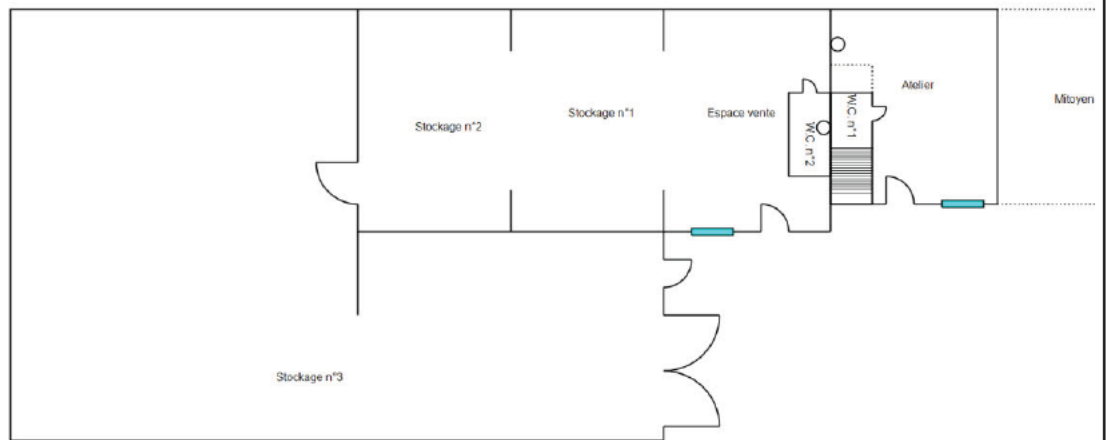

ETAGE

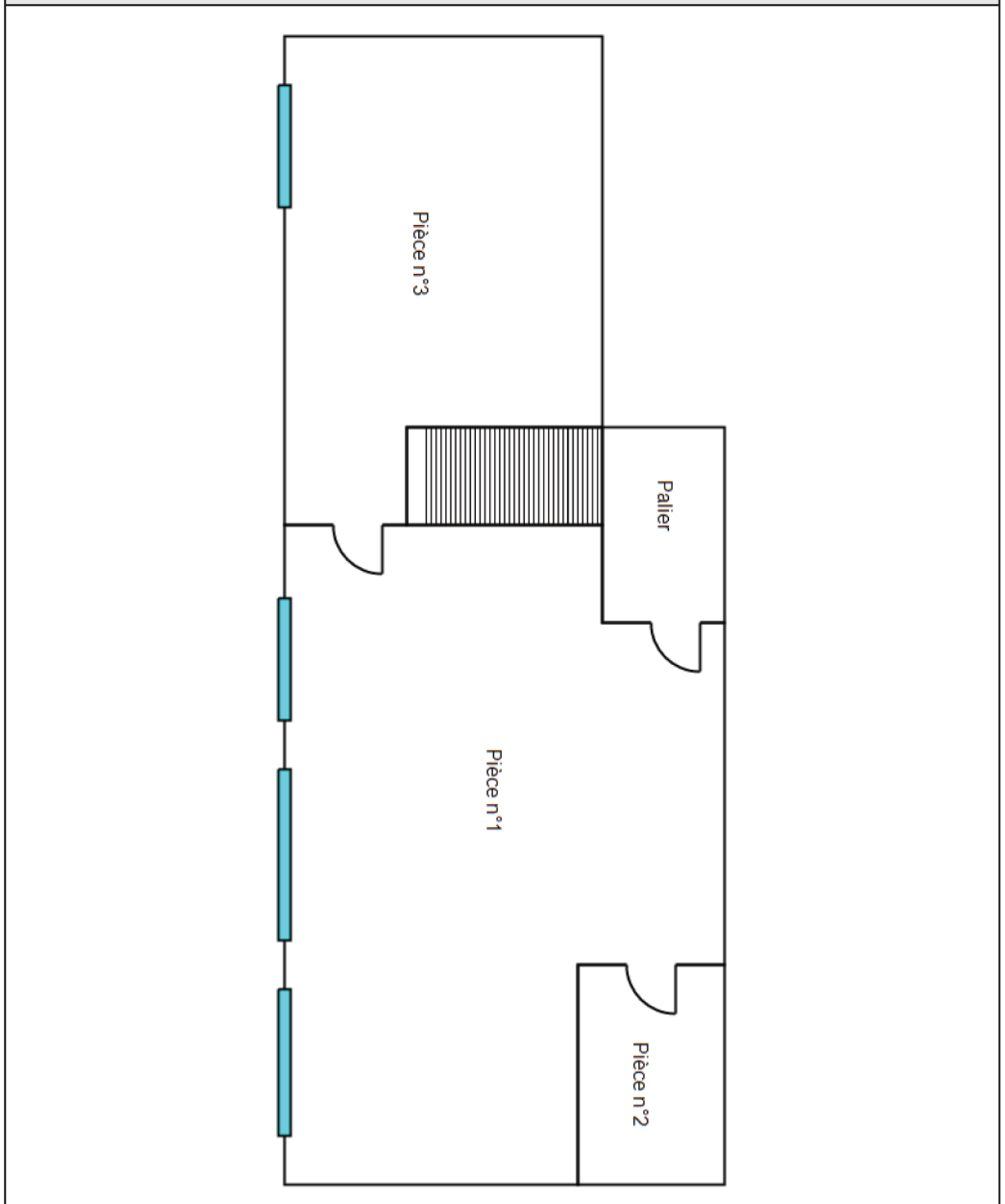



Rapport de mission de repérage des matériaux et produits contenant de l'amiante pour l'établissement du constat établi à l'occasion de la vente d'un immeuble bâti

Articles R.1334-29-7, R.1334-14, R.1334-15 et 16, R.1334-20 et 21 du Code de la Santé Publique (introduits par le Décret n°2011-629 du 3 juin 2011) ;
Arrêtés du 12 décembre 2012 ;

A	INFORMATIONS GENERALES
A.1	DESIGNATION DU BATIMENT
Nature du bâtiment : Bâtiment Escalier : Cat. du bâtiment : Autres Bâtiment : Nombre de Locaux : Porte : Etage : Numéro de Lot : Propriété de: [REDACTED] Référence Cadastre : NC Date du Permis de Construire : Antérieur au 1er juillet 1997 Adresse : Bâtiment 18 bis boulevard Georges Clemenceau 27400 LOUVIERS	
A.2	DESIGNATION DU DONNEUR D'ORDRE
Nom : CIC Documents fournis : Néant Adresse : 6 Avenue de Provence 75009 PARIS Moyens mis à disposition : Néant	
A.3	EXECUTION DE LA MISSION
Rapport N° : [REDACTED] 32172 A Date d'émission du rapport : 02/07/2025 Le repérage a été réalisé le : 02/07/2025 Accompagnateur : Aucun Par : VINCENT Jean-Marie Laboratoire d'Analyses : SGS France Division EHS N° certificat de qualification : TC21-0147 Adresse laboratoire : 7 rue Jean GrandJean 31100 TOULOUSE Date d'obtention : 22/09/2021 Numéro d'accréditation : 1-6454 Le présent rapport est établi par une personne dont les compétences sont certifiées par : TechniCert Organisme d'assurance professionnelle : AXA FRANCE IARD 5 Rue Traversiere Adresse assurance : 313 Terrasses de l'Arche 78580 LES ALLUETS-LE-ROI 92727 NANTERRE CEDEX Date de commande : 19/06/2025 N° de contrat d'assurance : 10583929904A006 Date de validité : 31/12/2025	
B	CONCLUSION(S)
Dans le cadre de la mission objet du présent rapport, il a été repéré des matériaux et produits contenant de l'amiante	

N° Local	Local	Etage	Elément	Zone	Matériau / Produit	Liste	Critère(s) ayant permis de conclure	Etat de dégradation
7	Stockage n°3	RDC	Plafond	Plafond	Plaques ondulées fibres ciment	B	Jugement personnel	Matériaux dégradé
			Gravats	A	Plaques ondulées fibres ciment	B	Jugement personnel	Matériaux dégradé
7	Stockage n°3	RDC	Plafond	Plafond	Plaques ondulées fibres ciment	B	Jugement personnel	Matériaux dégradé
			Gravats	A	Plaques ondulées fibres ciment	B	Jugement personnel	Matériaux dégradé
8	Exterieur	Extérieurs	Plafond	Plafond	Plaques ondulées fibres ciment	B	Jugement personnel	Matériaux dégradé
8	Exterieur	Extérieurs	Plafond	Plafond	Plaques ondulées fibres ciment	B	Jugement personnel	Matériaux dégradé

Il est nécessaire d'avertir de la présence d'amiante toute personne pouvant intervenir sur ou à proximité des matériaux et produits concernés ou de ceux les recouvrant ou les protégeant

→ Recommandation(s) au propriétaire

EP - Evaluation périodique

N° Local	Local	Etage	Elément	Zone	Matériau / Produit
7	Stockage n°3	RDC	Plafond	Plafond	Plaques ondulées fibres ciment
7	Stockage n°3	RDC	Plafond	Plafond	Plaques ondulées fibres ciment
8	Exterieur	Extérieurs	Plafond	Plafond	Plaques ondulées fibres ciment
8	Exterieur	Extérieurs	Plafond	Plafond	Plaques ondulées fibres ciment

AC2 - Action corrective de second niveau

N° Local	Local	Etage	Elément	Zone	Matériau / Produit
7	Stockage n°3	RDC	Gravats	A	Plaques ondulées fibres ciment
7	Stockage n°3	RDC	Gravats	A	Plaques ondulées fibres ciment

Liste des locaux non visités et justification

Aucun

Liste des éléments non inspectés et justification

Aucun

C CACHET DU DIAGNOSTIQUEUR

Signature et Cachet de l'entreprise



Date d'établissement du rapport :

Fait à EVREUX le 02/07/2025

Cabinet : BEXCC

Nom du responsable : SAUL Charline

Nom du diagnostiqueur : VINCENT Jean-Marie

Le présent rapport ne peut être reproduit que dans son intégralité, et avec l'accord écrit de son signataire.

Ce rapport ne peut être utilisé pour satisfaire aux exigences du repérage avant démolition ou avant travaux.

SCI LE DRAGONNEAU 32172 A

SASU BEXCC Franchisé indépendant, membre du réseau EX'IM

Siège : 79 route d'Orléans 27000 EVREUX

Eure & Seine Maritime

Tél : 02.77.12.00.10 - E-mail : exim276@exim.fr

SASU au capital de 5000 - N°TVA FR38510259617 - SIRET 51025961700023 - APE 7120B



D SOMMAIRE

INFORMATIONS GENERALES	1
DESIGNATION DU BATIMENT	1
DESIGNATION DU DONNEUR D'ORDRE.....	1
EXECUTION DE LA MISSION	1
CONCLUSION(S)	1
LISTE DES LOCAUX NON VISITES ET JUSTIFICATION	2
LISTE DES ELEMENTS NON INSPECTES ET JUSTIFICATION	2
CACHET DU DIAGNOSTIQUEUR	2
SOMMAIRE	3
PROGRAMME DE REPERAGE	4
LISTE A DE L'ANNEXE 13-9 DU CODE DE LA SANTE PUBLIQUE (ART R.1334-20).....	4
LISTE B DE L'ANNEXE 13-9 DU CODE DE LA SANTE PUBLIQUE (ART R.1334-21).....	4
CONDITIONS DE REALISATION DU REPERAGE	5
RAPPORTS PRECEDENTS	5
RESULTATS DETAILLES DU REPERAGE	5
LISTE DES PIECES VISITEES/NON VISITEES ET JUSTIFICATION	6
DESCRIPTION DES REVETEMENTS EN PLACE AU JOUR DE LA VISITE	7
LA LISTE DES MATERIAUX OU PRODUITS CONTENANT DE L'AMIANTE, SUR DECISION DE L'OPERATEUR	9
LA LISTE DES MATERIAUX OU PRODUITS CONTENANT DE L'AMIANTE, APRES ANALYSE	9
LA LISTE DES MATERIAUX SUSCEPTIBLES DE CONTENIR DE L'AMIANTE, MAIS N'EN CONTENANT PAS.....	9
RESULTATS HORS CHAMP D'INVESTIGATION (MATERIAUX NON VISES PAR LA LISTE A OU LA LISTE B DE L'ANNEXE 13/9 DU CODE DE LA SANTE PUBLIQUE).....	9
COMMENTAIRES	9
ELEMENTS D'INFORMATION	10
ANNEXE 1 – FICHE D'IDENTIFICATION ET DE COTATION	11
ANNEXE 2 – CROQUIS	14
ANNEXE 3 – ETAT DE CONSERVATION DES MATERIAUX ET PRODUITS	17
ANNEXE 4 – RECOMMANDATIONS GÉNÉRALES DE SÉCURITÉ	24
ATTESTATION(S)	26

E PROGRAMME DE REPERAGE

La mission porte sur le repérage de l'amiante dans les éléments suivants (liste A et liste B de l'annexe 13-9 du code de la santé publique) :

Liste A de l'annexe 13-9 du code de la santé publique (Art R.1334-20)

COMPOSANT À SONDER OU À VÉRIFIER
Flocages
Calorifugeages
Faux plafonds

L'opérateur communiquera au préfet les rapports de repérage de certains établissements dans lesquels il a identifié des matériaux de la liste A contenant de l'amiante dégradés, qui nécessitent des travaux de retrait ou confinement ou une surveillance périodique avec mesure d'empoussièrement. Cette disposition a pour objectif de mettre à la disposition des préfets toutes les informations utiles pour suivre ces travaux à venir et le respect des délais. Parallèlement, le propriétaire transmettra au préfet un calendrier de travaux et une information sur les mesures conservatoires mises en œuvre dans l'attente des travaux. Ces transmissions doivent également permettre au préfet d'être en capacité de répondre aux cas d'urgence (L.1334-16)

Liste B de l'annexe 13-9 du code de la santé publique (Art R.1334-21)

COMPOSANT DE LA CONSTRUCTION	PARTIE DU COMPOSANT À VÉRIFIER OU À SONDER
1. Parois verticales intérieures	
Murs et cloisons « en dur » et poteaux (périphériques et intérieurs). Cloisons (légères et préfabriquées), gaines et coffres.	Enduits projetés, revêtements durs (plaques menuiserie, amiante-ciment) et entourages de poteaux (carton, amiante-ciment, matériau sandwich, carton + plâtre), coffrage perdu. Enduits projetés, panneaux de cloisons.
2. Planchers et plafonds	
Plafonds, poutres et charpentes, gaines et coffres. Planchers.	Enduits projetés, panneaux collés ou vissés. Dalles de sol
3. Conduits, canalisations et équipements intérieurs	
Conduits de fluides (air, eau, autres fluides...) Clapets/volets coupe-feu Portes coupe-feu. Vide-ordures.	Conduits, enveloppes de calorifuges. Clapets, volets, rebouchage. Joints (tresses, bandes). Conduits.
4. Éléments extérieurs	
Toitures. Bardages et façades légères. Conduits en toiture et façade.	Plaques, ardoises, accessoires de couverture (composites, fibres-ciment), bardeaux bitumineux. Plaques, ardoises, panneaux (composites, fibres-ciment). Conduits en amiante-ciment : eaux pluviales, eaux usées, conduits de fumée.

F CONDITIONS DE REALISATION DU REPERAGE

Date du repérage : 02/07/2025

Le repérage a pour objectif une recherche et un constat de la présence de matériaux ou produits contenant de l'amiante selon la liste citée au programme de repérage.

Conditions spécifiques du repérage :

Ce repérage est limité aux matériaux accessibles sans travaux destructifs c'est-à-dire n'entraînant pas de réparation, remise en état ou ajout de matériau ou ne faisant pas perdre sa fonction au matériau.

En conséquence, les revêtements et doublages (des plafonds, murs, sols ou conduits) qui pourraient recouvrir des matériaux susceptibles de contenir de l'amiante ne peuvent pas être déposés ou détruits.

Procédures de prélèvement :

Les prélèvements sur des matériaux ou produits susceptibles de contenir de l'amiante sont réalisés en vertu des dispositions du Code du Travail.

Le matériel de prélèvement est adapté à l'opération à réaliser afin de générer le minimum de poussières. Dans le cas où une émission de poussières est prévisible, le matériau ou produit est mouillé à l'eau à l'endroit du prélèvement (sauf risque électrique) et, si nécessaire, une protection est mise en place au sol ; de même, le point de prélèvement est stabilisé après l'opération (pulvérisation de vernis ou de laque, par exemple).

Pour chaque prélèvement, des outils propres et des gants à usage unique sont utilisés afin d'éliminer tout risque de contamination croisée. Dans tous les cas, les équipements de protection individuelle sont à usage unique.

L'accès à la zone à risque (sphère de 1 à 2 mètres autour du point de prélèvement) est interdit pendant l'opération. Si l'accompagnateur doit s'y tenir, il porte les mêmes équipements de protection individuelle que l'opérateur de repérage.

L'échantillon est immédiatement conditionné, après son prélèvement, dans un double emballage individuel étanche.

Les informations sur toutes les conditions existantes au moment du prélèvement susceptibles d'influencer l'interprétation des résultats des analyses (environnement du matériau, contamination éventuelle, etc.) seront, le cas échéant, mentionnées dans la fiche d'identification et de cotation en annexe.

Sens du repérage pour évaluer un local :

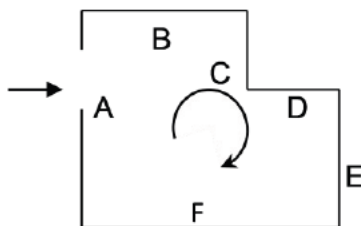

G RAPPORTS PRECEDENTS

Aucun rapport précédemment réalisé ne nous a été fourni.

H RESULTATS DETAILLES DU REPERAGE

LISTE DES PIECES VISITEES/NON VISITEES ET JUSTIFICATION

N°	Local / partie d'immeuble	Etage	Visitée	Justification
1	Atelier	RDC	OUI	
1	Atelier	RDC	OUI	
2	W.C. n°1	RDC	OUI	
2	W.C. n°1	RDC	OUI	
3	Espace vente	RDC	OUI	
3	Espace vente	RDC	OUI	
4	W.C. n°2	RDC	OUI	
4	W.C. n°2	RDC	OUI	
5	Stockage n°1	RDC	OUI	
5	Stockage n°1	RDC	OUI	
6	Stockage n°2	RDC	OUI	
6	Stockage n°2	RDC	OUI	
7	Stockage n°3	RDC	OUI	
7	Stockage n°3	RDC	OUI	
8	Exterieur	Extérieurs	OUI	
8	Exterieur	Extérieurs	OUI	
9	Palier	1er	OUI	
9	Palier	1er	OUI	
10	Pièce n°1	1er	OUI	
10	Pièce n°1	1er	OUI	
11	Pièce n°2	1er	OUI	
11	Pièce n°2	1er	OUI	
12	Pièce n°3	1er	OUI	
12	Pièce n°3	1er	OUI	

DESCRIPTION DES REVETEMENTS EN PLACE AU JOUR DE LA VISITE

N° Local	Local / Partie d'immeuble	Etage	Elément	Zone	Revêtement
1	Atelier	RDC	Mur	A, F	Placoplâtre - Peinture
			Mur	B, C, D, E	Béton - Faïence
			Plafond	Plafond	Plâtre - Peinture
			Plancher - sol	Sol	Carrelage
			Conduit de fluide	D	PVC
1	Atelier	RDC	Mur	A, F	Placoplâtre - Peinture
			Mur	B, C, D, E	Béton - Faïence
			Plafond	Plafond	Plâtre - Peinture
			Plancher - sol	Sol	Carrelage
			Conduit de fluide	D	PVC
2	W.C. n°1	RDC	Mur	A, B, C, D	Béton - Faïence
			Plafond	Plafond	Bois - Peinture
			Plancher - sol	Sol	Carrelage
2	W.C. n°1	RDC	Mur	A, B, C, D	Béton - Faïence
			Plafond	Plafond	Bois - Peinture
			Plancher - sol	Sol	Carrelage
3	Espace vente	RDC	Mur	A, B, C, D, E, F, G, H	Placoplâtre - Peinture
			Plafond	Plafond	Dalles de plafond - Laine minérale
			Plancher - sol	Sol	Carrelage
3	Espace vente	RDC	Mur	A, B, C, D, E, F, G, H	Placoplâtre - Peinture
			Plafond	Plafond	Dalles de plafond - Laine minérale
			Plancher - sol	Sol	Carrelage
4	W.C. n°2	RDC	Mur	A, C, D	Placoplâtre - Peinture
			Mur	B	Béton - Peinture
			Plafond	Plafond	Dalles de plafond - Laine minérale
			Plancher - sol	Sol	Carrelage
			Conduit de fluide	B	PVC
4	W.C. n°2	RDC	Mur	A, C, D	Placoplâtre - Peinture
			Mur	B	Béton - Peinture
			Plafond	Plafond	Dalles de plafond - Laine minérale
			Plancher - sol	Sol	Carrelage
			Conduit de fluide	B	PVC
5	Stockage n°1	RDC	Mur	A, C, D	Béton - Peinture
			Mur	B	Bois
			Plafond	Plafond	Dalles de plafond - Laine minérale
			Plancher - sol	Sol	Béton
5	Stockage n°1	RDC	Mur	A, C, D	Béton - Peinture
			Mur	B	Bois
			Plafond	Plafond	Dalles de plafond - Laine minérale
			Plancher - sol	Sol	Béton
6	Stockage n°2	RDC	Mur	A, C, D	Béton - Peinture
			Mur	B, C	Bois
			Plafond	Plafond	Dalles de plafond - Laine minérale
			Plancher - sol	Sol	Béton
6	Stockage n°2	RDC	Mur	A, C, D	Béton - Peinture
			Mur	B, C	Bois
			Plafond	Plafond	Dalles de plafond - Laine minérale
			Plancher - sol	Sol	Béton
7	Stockage n°3	RDC	Mur	A, B, C, D, E, F	Béton - Peinture
			Plancher - sol	Sol	Béton
			Mur	A, D, E, F	Bois
			Conduit de fluide	C	PVC - Peinture
			Mur	D, F	Placoplâtre
7	Stockage n°3	RDC	Plafond	Plafond	Plaques ondulées plastique
			Mur	A, B, C, D, E, F	Béton - Peinture
			Plancher - sol	Sol	Béton
			Mur	A, D, E, F	Bois
			Conduit de fluide	C	PVC - Peinture
7	Stockage n°3	RDC	Mur	D, F	Placoplâtre
			Plafond	Plafond	Plaques ondulées plastique

N° Local	Local / Partie d'immeuble	Etage	Elément	Zone	Revêtement
8	Exterieur	Extérieurs	Mur	A, D	Bois
			Mur	B	PVC
			Mur	C, D, E	Plaques ondulées métal
			Plafond	Plafond	Tuiles
			Plafond	Plafond	Plaques ondulées métal
			Mur	A	Béton
			Mur	D	Briques
8	Exterieur	Extérieurs	Plafond	Plafond	Plaques ondulées plastique
			Mur	A, D	Bois
			Mur	B	PVC
			Mur	C, D, E	Plaques ondulées métal
			Plafond	Plafond	Tuiles
			Plafond	Plafond	Plaques ondulées métal
			Mur	A	Béton
9	Palier	1er	Mur	A, B, C, D	Placoplâtre
			Plafond	Plafond	Placoplâtre
			Plancher - sol	Sol	Béton
9	Palier	1er	Mur	A, B, C, D	Placoplâtre
			Plafond	Plafond	Placoplâtre
			Plancher - sol	Sol	Béton
10	Pièce n°1	1er	Mur	A, B, C, D, E, G, H	Placoplâtre
			Mur	E, F	Plâtre
			Plafond	Plafond	Tuiles
			Plancher - sol	Sol	Béton
			Mur	E	Laine minérale
10	Pièce n°1	1er	Plafond	Plafond	Bois
			Mur	A, B, C, D, E, G, H	Placoplâtre
			Mur	E, F	Plâtre
			Plafond	Plafond	Tuiles
			Plancher - sol	Sol	Béton
11	Pièce n°2	1er	Mur	E	Laine minérale
			Plafond	Plafond	Bois
			Mur	A, B, C, D	Placoplâtre
			Plafond	Plafond	Placoplâtre
			Plancher - sol	Sol	Carrelage
11	Pièce n°2	1er	Mur	A, B, C, D	Placoplâtre
			Plafond	Plafond	Placoplâtre
			Plancher - sol	Sol	Carrelage
			Mur	A, C, D, E, F	Placoplâtre
			Mur	B	Briques
12	Pièce n°3	1er	Plafond	Plafond	Bois
			Plancher - sol	Sol	Béton
			Mur	B	Bois
			Plafond	Plafond	Tuiles
			Mur	A, C, D, E, F	Placoplâtre
12	Pièce n°3	1er	Mur	B	Briques
			Plafond	Plafond	Bois
			Plancher - sol	Sol	Béton
			Mur	B	Bois
			Plafond	Plafond	Tuiles

LA LISTE DES MATERIAUX OU PRODUITS CONTENANT DE L'AMIANTE, SUR DECISION DE L'OPERATEUR

N° Local	Local / Partie d'immeuble	Etage	Elément	Zone	Matériau / Produit	Liste	Présence	Critère(s) ayant permis de conclure	Etat de dégradation	Obligation / Préconisation
7	Stockage n°3	RDC	Plafond	Plafond	Plaques ondulées fibres ciment	B	A	Jugement personnel	MD	EP
			Gravats	A	Plaques ondulées fibres ciment	B	A	Jugement personnel	MD	AC2
7	Stockage n°3	RDC	Plafond	Plafond	Plaques ondulées fibres ciment	B	A	Jugement personnel	MD	EP
			Gravats	A	Plaques ondulées fibres ciment	B	A	Jugement personnel	MD	AC2
8	Exterieur	Extérieurs	Plafond	Plafond	Plaques ondulées fibres ciment	B	A	Jugement personnel	MD	EP
8	Exterieur	Extérieurs	Plafond	Plafond	Plaques ondulées fibres ciment	B	A	Jugement personnel	MD	EP

LA LISTE DES MATERIAUX OU PRODUITS CONTENANT DE L'AMIANTE, APRES ANALYSE

Néant

LA LISTE DES MATERIAUX SUSCEPTIBLES DE CONTENIR DE L'AMIANTE, MAIS N'EN CONTENANT PAS.

Néant

RESULTATS HORS CHAMP D'INVESTIGATION (matériaux non visés par la liste A ou la liste B de l'annexe 13/9 du code de la santé publique)

Néant

LEGENDE

Présence	A : Amiante	N : Non Amianté	a? : Probabilité de présence d'Amiante
Etat de dégradation des Matériaux	F, C, FP	BE : Bon état	DL : Dégradations locales ME : Mauvais état
	Autres matériaux	MND : Matériau(x) non dégradé(s)	MD : Matériau(x) dégradé(s)
Obligation matériaux de type Flocage, calorifugeage ou faux-plafond (résultat de la grille d'évaluation)	1	Faire réaliser une évaluation périodique de l'état de conservation	
	2	Faire réaliser une surveillance du niveau d'empoussièrement	
	3	Faire réaliser des travaux de retrait ou de confinement	
Recommandations des autres matériaux et produits. (résultat de la grille d'évaluation)	EP	Evaluation périodique	
	AC1	Action corrective de premier niveau	
	AC2	Action corrective de second niveau	

COMMENTAIRES

Néant

« Evaluation périodique »

Lorsque le type de matériau ou produit concerné contenant de l'amiante, la nature et l'étendue des dégradations qu'il présente et l'évaluation du risque de dégradation ne conduisent pas à conclure à la nécessité d'une action de protection immédiate sur le matériau ou produit.

Cette évaluation périodique consiste à :

- contrôler périodiquement que l'état de dégradation des matériaux et produits concernés ne s'aggrave pas, et, le cas échéant, que leur protection demeure en bon état de conservation ;
- rechercher, le cas échéant, les causes de dégradation et prendre les mesures appropriées pour les supprimer.

« Action corrective de second niveau »

Qui concerne l'ensemble d'une zone, de telle sorte que le matériau ou produit ne soit plus soumis à aucune agression ni dégradation.

Cette action corrective de second niveau consiste à :

- a) prendre, tant que les mesures mentionnées au c) n'ont pas été mises en place, les mesures conservatoires appropriées pour limiter le risque de dégradation, et la dispersion des fibres d'amiante. Cela peut consister à adapter voire condamner l'usage des locaux concernés afin d'éviter toute exposition et toute dégradation du matériau ou produit contenant de l'amiante. Durant les mesures conservatoires, et afin de vérifier que celles-ci sont adaptées, une mesure d'empoussièrement est réalisée, conformément aux dispositions du code de la santé publique ;
- b) procéder à une analyse de risque complémentaire, afin de définir les mesures de protection ou de retrait les plus adaptées, prenant en compte l'intégralité des matériaux et produits contenant de l'amiante dans la zone concernée ;
- c) mettre en œuvre les mesures de protection ou de retrait définies par l'analyse de risque ;
- d) contrôler périodiquement que les autres matériaux et produits restant accessibles, ainsi que leur protection, demeurent en bon état de conservation.

I ELEMENTS D'INFORMATION

Les maladies liées à l'amiante sont provoquées par l'inhalation des fibres. Toutes les variétés d'amiante sont classées comme substances cancérigènes avérées pour l'homme. L'inhalation de fibres d'amiante est à l'origine de cancers (mésothéliomes, cancers broncho-pulmonaires), et d'autres pathologies non cancéreuses (épanchements pleuraux, plaques pleurales).

L'identification des matériaux et produits contenant de l'amiante est un préalable à l'évaluation et à la prévention des risques liés à l'amiante. Elle doit être complétée par la définition et la mise en œuvre de mesures de gestion adaptées et proportionnées pour limiter l'exposition des occupants présents temporairement ou de façon permanente dans l'immeuble. L'information des occupants présents temporairement ou de façon permanente est un préalable essentiel à la prévention du risque d'exposition à l'amiante.

Il convient donc de veiller au maintien du bon état de conservation des matériaux et produits contenant de l'amiante afin de remédier au plus tôt aux situations d'usure anormale ou de dégradation.

Il conviendra de limiter autant que possible les interventions sur les matériaux et produits contenant de l'amiante qui ont été repérés et de faire appel aux professionnels qualifiés notamment dans le cas de retrait ou de confinement de ce type de matériau ou produit.

Enfin, les déchets contenant de l'amiante doivent être éliminés dans des conditions strictes, renseignez-vous auprès de votre mairie ou votre préfecture. Pour connaître les centres d'élimination près de chez vous consultez la base de données «déchets» gérée par l'ADEME directement accessible sur le site Internet www.sinoe.org

ANNEXE 1 – FICHE D'IDENTIFICATION ET DE COTATION

ELEMENT : Plafond

Emplacement



Nom du client	Numéro de dossier	Pièce ou local
		Extérieurs - Extérieur
Matériau	Date de prélèvement	Nom de l'opérateur
Plaques ondulées fibres ciment		VINCENT Jean-Marie
Localisation		
Plafond - Plafond		
Résultat amiante		
Présence d'amiante ()		
Résultat de la grille d'évaluation		
Evaluation périodique		

ELEMENT : Plafond

Emplacement

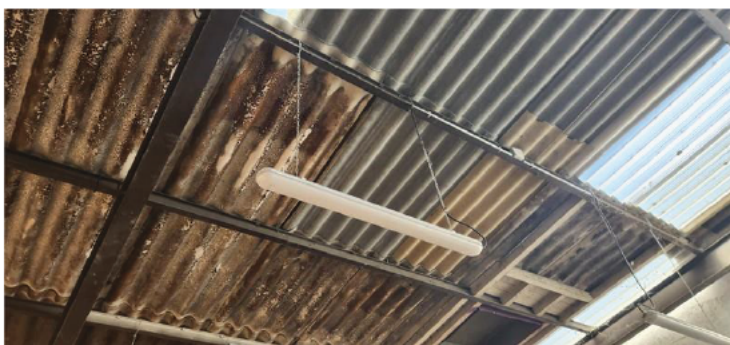

Nom du client	Numéro de dossier	Pièce ou local
		RDC - Stockage n°3
Matériau	Date de prélèvement	Nom de l'opérateur
Plaques ondulées fibres ciment		VINCENT Jean-Marie
Localisation		
Plafond - Plafond		
Résultat amiante		
Présence d'amiante ()		
Résultat de la grille d'évaluation		
Evaluation périodique		

ELEMENT : Gravats		
Emplacement		
		
Nom du client	Numéro de dossier	Pièce ou local
		RDC - Stockage n°3
Matériau	Date de prélèvement	Nom de l'opérateur
Plaques ondulées fibres ciment		VINCENT Jean-Marie
Localisation		
Gravats - A		
Résultat amiante		
Présence d'amiante ()		
Résultat de la grille d'évaluation		
Action Corrective de 2nd niveau		

ELEMENT : Plafond		
Emplacement		
		
Nom du client	Numéro de dossier	Pièce ou local
		Extérieurs - Exterieur
Matériau	Date de prélèvement	Nom de l'opérateur
Plaques ondulées fibres ciment		VINCENT Jean-Marie
Localisation		
Plafond - Plafond		
Résultat amiante		
Présence d'amiante ()		
Résultat de la grille d'évaluation		
Evaluation périodique		

ELEMENT : Plafond		
Emplacement		
		
Nom du client	Numéro de dossier	Pièce ou local
		RDC - Stockage n°3
Matériau	Date de prélèvement	Nom de l'opérateur
Plaques ondulées fibres ciment		VINCENT Jean-Marie
Localisation		
Plafond - Plafond		
Résultat amiante		
Présence d'amiante ()		
Résultat de la grille d'évaluation		
Evaluation périodique		

ELEMENT : Gravats		
Emplacement		
		
Nom du client	Numéro de dossier	Pièce ou local
		RDC - Stockage n°3
Matériau	Date de prélèvement	Nom de l'opérateur
Plaques ondulées fibres ciment		VINCENT Jean-Marie
Localisation		
Gravats - A		
Résultat amiante		
Présence d'amiante ()		
Résultat de la grille d'évaluation		
Action Corrective de 2nd niveau		

ANNEXE 2 – CROQUIS

PLANCHE DE REPERAGE USUEL				Adresse de l'immeuble :	Bâtiment 18 bis boulevard Georges Clemenceau 27400 LOUVIERS
N° dossier :	[REDACTED]				
N° planche :	1/3	Version :	0	Type :	Croquis
Origine du plan :	Cabinet de diagnostics			Bâtiment – Niveau :	RDC

Légende :

Plaque ondulée fibre-ciment amiantées (dégradations ponctuelles)

Gravats amiantés

○ Conduit de fluide



PLANCHE DE REPERAGE USUEL				Adresse de l'immeuble :	Bâtiment 18 bis boulevard Georges Clemenceau 27400 LOUVIERS
N° dossier :	[REDACTED]				
N° planche :	2/3	Version :	0	Type :	Croquis
Origine du plan :	Cabinet de diagnostics			Bâtiment – Niveau :	EXTERIEUR



PLANCHE DE REPERAGE USUEL				Bâtiment	
N° dossier :	[REDACTED]			18 bis boulevard Georges	
N° planche :	3/3	Version :	0	Clemenceau	
Origine du plan :	Cabinet de diagnostics			27400 LOUVIERS	
				Bâtiment – Niveau :	ETAGE

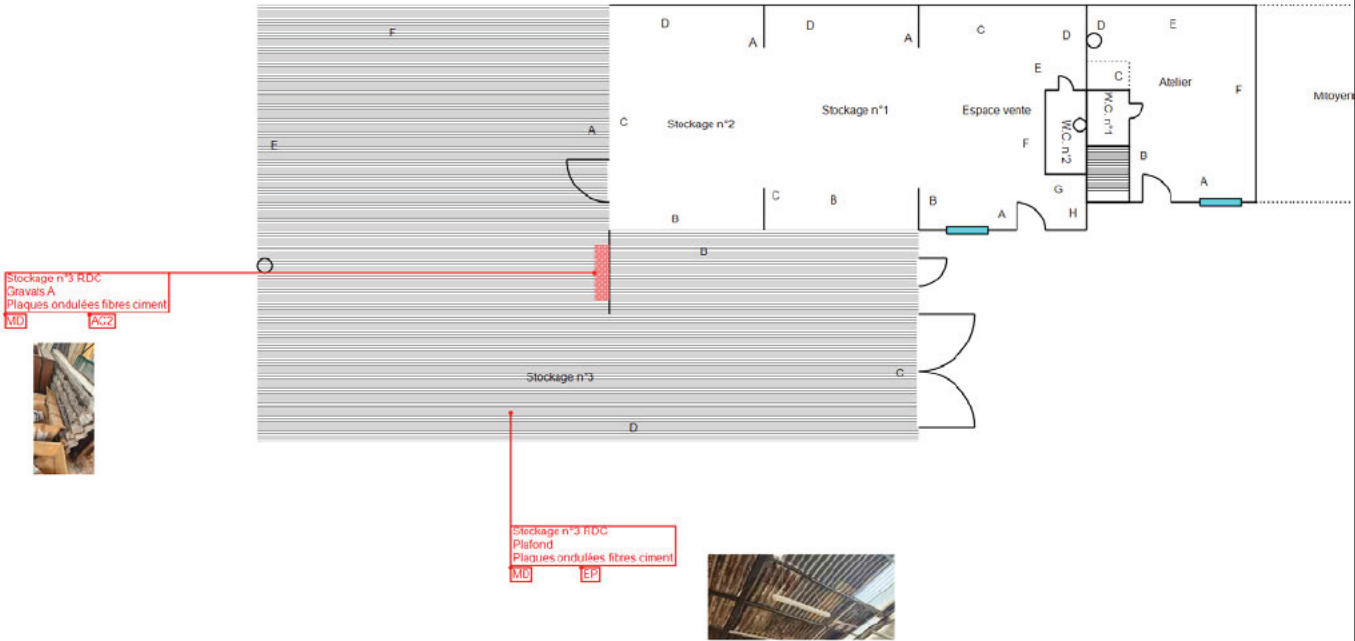

ANNEXE 3 – ETAT DE CONSERVATION DES MATERIAUX ET PRODUITS

EVALUATION DE L'ETAT DE CONSERVATION DES MATERIAUX ET PRODUITS DE LA LISTE B

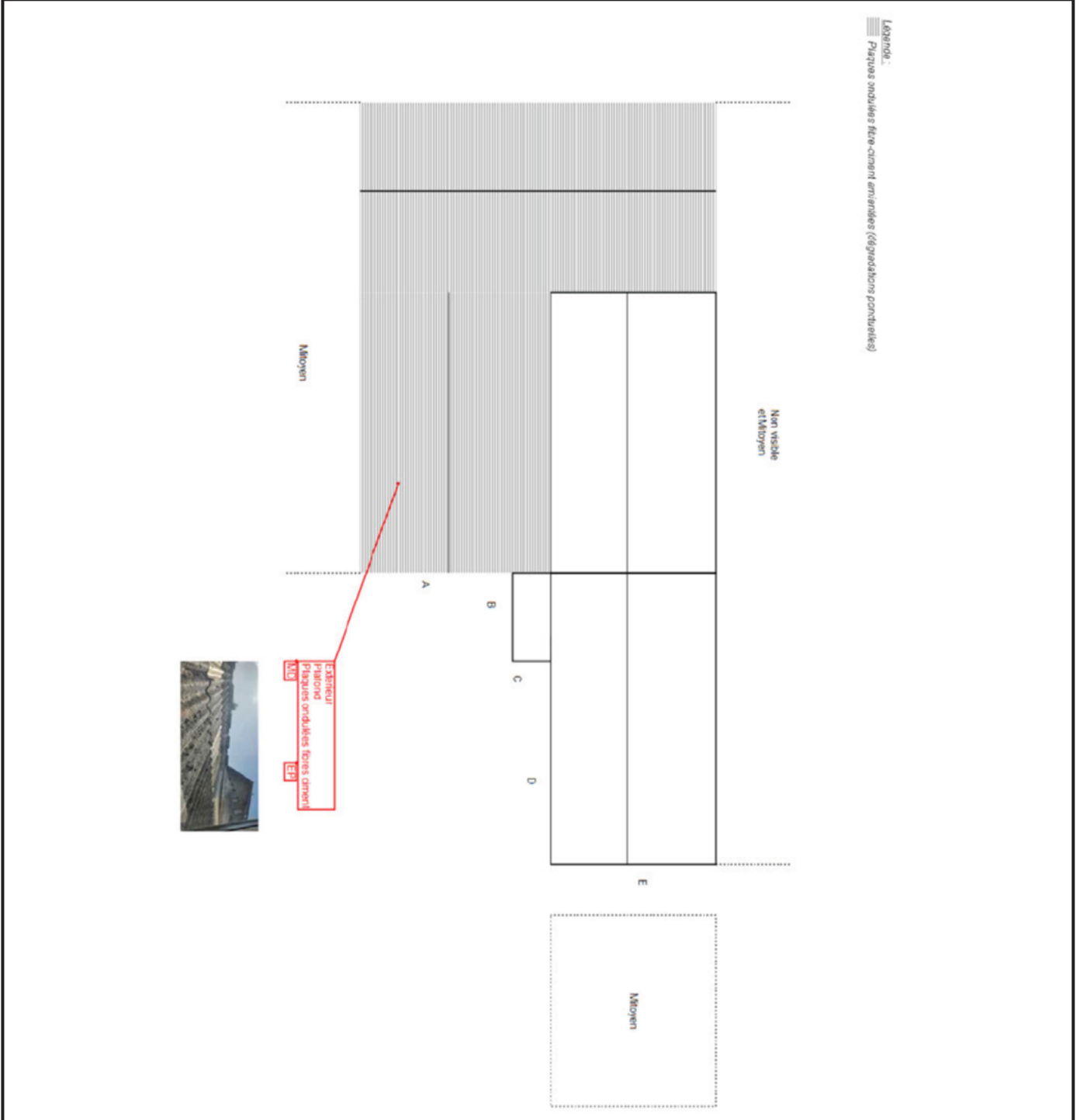
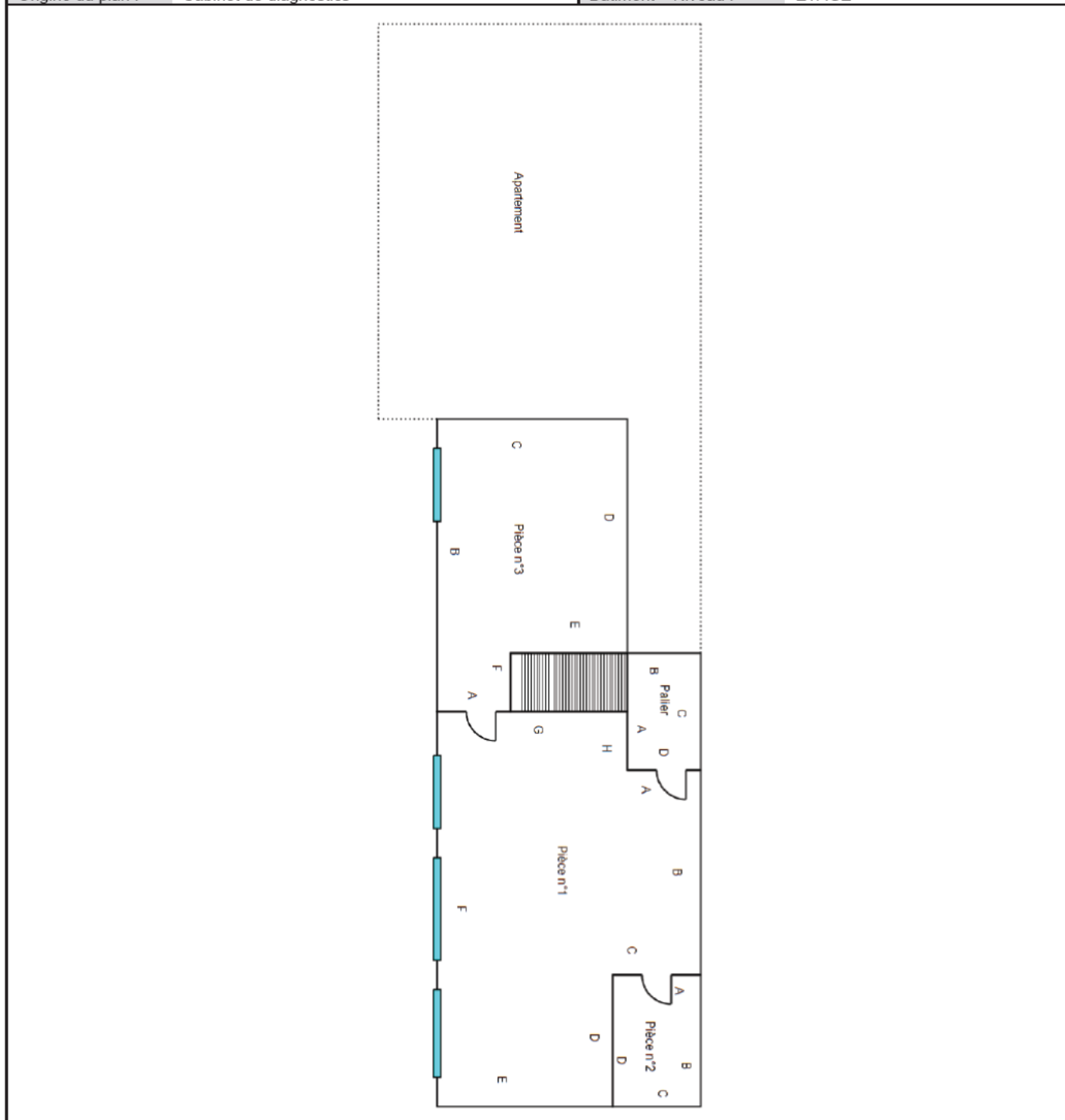
**En cas de présence avérée d'amiante dans un matériaux de liste B,
A compléter pour chaque pièce ou zone homogène de l'immeuble bâti**

Conclusions possibles	
EP	Evaluation périodique
AC1	Action corrective de 1 ^{er} niveau
AC2	Action corrective de 2 nd niveau

« Evaluation périodique »

Lorsque le type de matériau ou produit concerné contenant de l'amiante, la nature et l'étendue des dégradations qu'il présente et l'évaluation du risque de dégradation ne conduisent pas à conclure à la nécessité d'une action de protection immédiate sur le matériau ou produit.

Cette évaluation périodique consiste à :

- a) contrôler périodiquement que l'état de dégradation des matériaux et produits concernés ne s'aggrave pas, et, le cas échéant, que leur protection demeure en bon état de conservation ;
- b) rechercher, le cas échéant, les causes de dégradation et prendre les mesures appropriées pour les supprimer.

« Action corrective de premier niveau »

Lorsque le type de matériau ou produit concerné contenant de l'amiante, la nature et l'étendue des dégradations et l'évaluation du risque de dégradation conduisent à conclure à la nécessité d'une action de remise en état limitée au remplacement, au recouvrement ou à la protection des seuls éléments dégradés.

Rappel : l'obligation de faire intervenir une entreprise certifiée pour le retrait ou le confinement ou pour les autres opérations de maintenance.

Cette action corrective de premier niveau consiste à :

- a) rechercher les causes de la dégradation et définir les mesures correctives appropriées pour les supprimer ;
- b) procéder à la mise en œuvre de ces mesures correctives afin d'éviter toute nouvelle dégradation et, dans l'attente, prendre les mesures de protection appropriées afin de limiter le risque de dispersion des fibres d'amiante ;
- c) veiller à ce que les modifications apportées ne soient pas de nature à aggraver l'état des autres matériaux ou produits contenant de l'amiante restant accessibles dans la même zone ;
- d) contrôler périodiquement que les autres matériaux et produits restant accessibles, ainsi que, le cas échéant, leur protection, demeurent en bon état de conservation.

« Action corrective de second niveau »

Qui concerne l'ensemble d'une zone, de telle sorte que le matériau ou produit ne soit plus soumis à aucune agression ni dégradation.

Cette action corrective de second niveau consiste à :

- a) prendre, tant que les mesures mentionnées au c) n'ont pas été mises en place, les mesures conservatoires appropriées pour limiter le risque de dégradation, et la dispersion des fibres d'amiante. Cela peut consister à adapter voire condamner l'usage des locaux concernés afin d'éviter toute exposition et toute dégradation du matériau ou produit contenant de l'amiante. Durant les mesures conservatoires, et afin de vérifier que celles-ci sont adaptées, une mesure d'empoussièrement est réalisée, conformément aux dispositions du code de la santé publique ;
- b) procéder à une analyse de risque complémentaire, afin de définir les mesures de protection ou de retrait les plus adaptées, prenant en compte l'intégralité des matériaux et produits contenant de l'amiante dans la zone concernée ;
- c) mettre en œuvre les mesures de protection ou de retrait définies par l'analyse de risque ;
- d) contrôler périodiquement que les autres matériaux et produits restant accessibles, ainsi que leur protection, demeurent en bon état de conservation.

EVALUATION DE L'ETAT DE CONSERVATION DES MATERIAUX N° 1

**En cas de présence avérée d'amiante dans les matériaux
A compléter pour chaque pièce ou zone homogène de l'immeuble bâti**

Eléments d'information généraux	
N° de dossier	████████████████████
Date de l'évaluation	02/07/2025
Bâtiment	Bâtiment Bâtiment 18 bis boulevard Georges Clemenceau 27400 LOUVIERS
Etage	RDC
Pièce ou zone homogène	Stockage n°3
Elément	Plafond
Matériau / Produit	Plaques ondulées fibres ciment
Repérage	Plafond
Destination déclarée du local	Stockage n°3
Recommandation	Evaluation périodique

Etat de conservation du matériau ou produit			Risque de dégradation	
Protection physique	Etat de dégradation	Etendue de la dégradation	Risque de dégradation lié à l'environnement du matériau	Type de recommandation
Protection physique étanche <input type="checkbox"/>	Matériau non dégradé <input type="checkbox"/>		Risque de dégradation faible ou à terme <input type="checkbox"/>	EP
			Risque de dégradation rapide <input type="checkbox"/>	AC1
Protection physique non étanche ou absence de protection physique <input checked="" type="checkbox"/>	Matériau dégradé <input checked="" type="checkbox"/>	Ponctuelle <input checked="" type="checkbox"/>	Risque faible d'extension de la dégradation <input checked="" type="checkbox"/>	EP
			Risque d'extension à terme de la dégradation <input type="checkbox"/>	AC1
			Risque d'extension rapide de la dégradation <input type="checkbox"/>	AC2
			Généralisée <input type="checkbox"/>	AC2

EVALUATION DE L'ETAT DE CONSERVATION DES MATERIAUX N° 2

**En cas de présence avérée d'amiante dans les matériaux
A compléter pour chaque pièce ou zone homogène de l'immeuble bâti**

Eléments d'information généraux	
N° de dossier	[REDACTED]
Date de l'évaluation	02/07/2025
Bâtiment	Bâtiment Bâtiment 18 bis boulevard Georges Clemenceau 27400 LOUVIERS
Etage	RDC
Pièce ou zone homogène	Stockage n°3
Élément	Gravats
Matériau / Produit	Plaques ondulées fibres ciment
Repérage	A
Destination déclarée du local	Stockage n°3
Recommandation	Action Corrective de 2nd niveau

Etat de conservation du matériau ou produit			Risque de dégradation	
Protection physique	Etat de dégradation	Etendue de la dégradation	Risque de dégradation lié à l'environnement du matériau	Type de recommandation
Protection physique étanche <input type="checkbox"/>	Matériau non dégradé <input type="checkbox"/>		Risque de dégradation faible ou à terme <input type="checkbox"/>	EP
			Risque de dégradation rapide <input type="checkbox"/>	AC1
Protection physique non étanche ou absence de protection physique <input checked="" type="checkbox"/>	Matériau dégradé <input checked="" type="checkbox"/>	Ponctuelle <input type="checkbox"/>	Risque faible d'extension de la dégradation <input type="checkbox"/>	EP
			Risque d'extension à terme de la dégradation <input type="checkbox"/>	AC1
			Risque d'extension rapide de la dégradation <input type="checkbox"/>	AC2
			Généralisée <input checked="" type="checkbox"/>	AC2

EVALUATION DE L'ETAT DE CONSERVATION DES MATERIAUX N° 3

**En cas de présence avérée d'amiante dans les matériaux
A compléter pour chaque pièce ou zone homogène de l'immeuble bâti**

Eléments d'information généraux	
N° de dossier	████████████████████
Date de l'évaluation	02/07/2025
Bâtiment	Bâtiment Bâtiment 18 bis boulevard Georges Clemenceau 27400 LOUVIERS
Etage	RDC
Pièce ou zone homogène	Stockage n°3
Élément	Plafond
Matériau / Produit	Plaques ondulées fibres ciment
Repérage	Plafond
Destination déclarée du local	Stockage n°3
Recommandation	Evaluation périodique

Etat de conservation du matériau ou produit			Risque de dégradation	
Protection physique	Etat de dégradation	Etendue de la dégradation	Risque de dégradation lié à l'environnement du matériau	Type de recommandation
Protection physique étanche <input type="checkbox"/>	Matériau non dégradé <input type="checkbox"/>		Risque de dégradation faible ou à terme <input type="checkbox"/>	EP
			Risque de dégradation rapide <input type="checkbox"/>	AC1
Protection physique non étanche ou absence de protection physique <input checked="" type="checkbox"/>	Matériau dégradé <input checked="" type="checkbox"/>	Ponctuelle <input checked="" type="checkbox"/>	Risque faible d'extension de la dégradation <input checked="" type="checkbox"/>	EP
			Risque d'extension à terme de la dégradation <input type="checkbox"/>	AC1
			Risque d'extension rapide de la dégradation <input type="checkbox"/>	AC2
			Généralisée <input type="checkbox"/>	AC2

EVALUATION DE L'ETAT DE CONSERVATION DES MATERIAUX N° 4

**En cas de présence avérée d'amiante dans les matériaux
A compléter pour chaque pièce ou zone homogène de l'immeuble bâti**

Eléments d'information généraux	
N° de dossier	████████████████████
Date de l'évaluation	02/07/2025
Bâtiment	Bâtiment Bâtiment 18 bis boulevard Georges Clemenceau 27400 LOUVIERS
Etage	RDC
Pièce ou zone homogène	Stockage n°3
Elément	Gravats
Matériau / Produit	Plaques ondulées fibres ciment
Repérage	A
Destination déclarée du local	Stockage n°3
Recommandation	Action Corrective de 2nd niveau

Etat de conservation du matériau ou produit			Risque de dégradation	
Protection physique	Etat de dégradation	Etendue de la dégradation	Risque de dégradation lié à l'environnement du matériau	Type de recommandation
Protection physique étanche <input type="checkbox"/>	Matériau non dégradé <input type="checkbox"/>		Risque de dégradation faible ou à terme <input type="checkbox"/>	EP
			Risque de dégradation rapide <input type="checkbox"/>	AC1
Protection physique non étanche ou absence de protection physique <input checked="" type="checkbox"/>	Matériau dégradé <input checked="" type="checkbox"/>	Ponctuelle <input type="checkbox"/>	Risque faible d'extension de la dégradation <input type="checkbox"/>	EP
			Risque d'extension à terme de la dégradation <input type="checkbox"/>	AC1
			Risque d'extension rapide de la dégradation <input type="checkbox"/>	AC2
			Généralisée <input checked="" type="checkbox"/>	AC2

EVALUATION DE L'ETAT DE CONSERVATION DES MATERIAUX N° 5

**En cas de présence avérée d'amiante dans les matériaux
A compléter pour chaque pièce ou zone homogène de l'immeuble bâti**

Eléments d'information généraux	
N° de dossier	████████████████████
Date de l'évaluation	02/07/2025
Bâtiment	Bâtiment Bâtiment 18 bis boulevard Georges Clemenceau 27400 LOUVIERS
Etage	Extérieurs
Pièce ou zone homogène	Exterieur
Elément	Plafond
Matériau / Produit	Plaques ondulées fibres ciment
Repérage	Plafond
Destination déclarée du local	Exterieur
Recommandation	Evaluation périodique

Etat de conservation du matériau ou produit			Risque de dégradation	
Protection physique	Etat de dégradation	Etendue de la dégradation	Risque de dégradation lié à l'environnement du matériau	Type de recommandation
Protection physique étanche <input type="checkbox"/>	Matériau non dégradé <input type="checkbox"/>		Risque de dégradation faible ou à terme <input type="checkbox"/>	EP
			Risque de dégradation rapide <input type="checkbox"/>	AC1
Protection physique non étanche ou absence de protection physique <input checked="" type="checkbox"/>	Matériau dégradé <input checked="" type="checkbox"/>	Ponctuelle <input checked="" type="checkbox"/>	Risque faible d'extension de la dégradation <input checked="" type="checkbox"/>	EP
			Risque d'extension à terme de la dégradation <input type="checkbox"/>	AC1
			Risque d'extension rapide de la dégradation <input type="checkbox"/>	AC2
			Généralisée <input type="checkbox"/>	AC2

EVALUATION DE L'ETAT DE CONSERVATION DES MATERIAUX N° 6

**En cas de présence avérée d'amiante dans les matériaux
A compléter pour chaque pièce ou zone homogène de l'immeuble bâti**

Eléments d'information généraux	
Date de l'évaluation	02/07/2025
Bâtiment	Bâtiment Bâtiment 18 bis boulevard Georges Clemenceau 27400 LOUVIERS
Etage	Extérieurs
Pièce ou zone homogène	Exterieur
Elément	Plafond
Matériau / Produit	Plaques ondulées fibres ciment
Repérage	Plafond
Destination déclarée du local	Exterieur
Recommandation	Evaluation périodique

Etat de conservation du matériau ou produit			Risque de dégradation	
Protection physique	Etat de dégradation	Etendue de la dégradation	Risque de dégradation lié à l'environnement du matériau	Type de recommandation
Protection physique étanche <input type="checkbox"/>	Matériau non dégradé <input type="checkbox"/>		Risque de dégradation faible ou à terme <input type="checkbox"/>	EP
			Risque de dégradation rapide <input type="checkbox"/>	AC1
Protection physique non étanche ou absence de protection physique <input checked="" type="checkbox"/>	Matériau dégradé <input checked="" type="checkbox"/>	Ponctuelle <input checked="" type="checkbox"/>	Risque faible d'extension de la dégradation <input checked="" type="checkbox"/>	EP
			Risque d'extension à terme de la dégradation <input type="checkbox"/>	AC1
			Risque d'extension rapide de la dégradation <input type="checkbox"/>	AC2
			Généralisée <input type="checkbox"/>	AC2

ANNEXE 4 – RECOMMANDATIONS GÉNÉRALES DE SÉCURITÉ

Les recommandations générales de sécurité (Arrêté du 21 décembre 2012)

L'identification des matériaux et produits contenant de l'amiante est un préalable à l'évaluation et à la prévention des risques liés à la présence d'amiante dans un bâtiment. Elle doit être complétée par la définition et la mise en œuvre de mesures de gestion adaptées et proportionnées pour limiter l'exposition des occupants présents temporairement ou de façon permanente dans le bâtiment et des personnes appelées à intervenir sur les matériaux ou produits contenant de l'amiante. Ces mesures sont inscrites dans le dossier technique amiante et dans sa fiche récapitulative que le propriétaire constitue et tient à jour en application des dispositions de l'article R. 1334-29-5 du code de la santé publique. La mise à jour régulière et la communication du dossier technique amiante ont vocation à assurer l'information des occupants et des différents intervenants dans le bâtiment sur la présence des matériaux et produits contenant de l'amiante, afin de permettre la mise en œuvre des mesures visant à prévenir les expositions. Les recommandations générales de sécurité définies ci-après rappellent les règles de base destinées à prévenir les expositions. Le propriétaire (ou, à défaut, l'exploitant) de l'immeuble concerné adapte ces recommandations aux particularités de chaque bâtiment et de ses conditions d'occupation ainsi qu'aux situations particulières rencontrées. Ces recommandations générales de sécurité ne se substituent en aucun cas aux obligations réglementaires existantes en matière de prévention des risques pour la santé et la sécurité des travailleurs, inscrites dans le code du travail.

1. Informations générales

a) Dangerosité de l'amiante

Les maladies liées à l'amiante sont provoquées par l'inhalation des fibres. Toutes les variétés d'amiante sont classées comme substances cancérigènes avérées pour l'homme. Elles sont à l'origine de cancers qui peuvent atteindre soit la plèvre qui entoure les poumons (mésotéliomes), soit les bronches et/ou les poumons (cancers broncho-pulmonaires). Ces lésions surviennent longtemps (souvent entre 20 à 40 ans) après le début de l'exposition à l'amiante. Le Centre international de recherche sur le cancer (CIRC) a également établi récemment un lien entre exposition à l'amiante et cancers du larynx et des ovaires. D'autres pathologies, non cancéreuses, peuvent également survenir en lien avec une exposition à l'amiante. Il s'agit exceptionnellement d'épanchements pleuraux (liquide dans la plèvre) qui peuvent être récidivants ou de plaques pleurales (qui épaississent la plèvre). Dans le cas d'empoussièrément important, habituellement d'origine professionnelle, l'amiante peut provoquer une sclérose (asbestose) qui réduira la capacité respiratoire et peut dans les cas les plus graves produire une insuffisance respiratoire parfois mortelle. Le risque de cancer du poumon peut être majoré par l'exposition à d'autres agents cancérigènes, comme la fumée du tabac.

b) Présence d'amiante dans des matériaux et produits en bon état de conservation

L'amiante a été intégré dans la composition de nombreux matériaux utilisés notamment pour la construction. En raison de son caractère cancérigène, ses usages ont été restreints progressivement à partir de 1977, pour aboutir à une interdiction totale en 1997. En fonction de leur caractéristique, les matériaux et produits contenant de l'amiante peuvent libérer des fibres d'amiante en cas d'usure ou lors d'interventions mettant en cause l'intégrité du matériau ou produit (par exemple perçage, ponçage, découpe, friction...). Ces situations peuvent alors conduire à des expositions importantes si des mesures de protection renforcées ne sont pas prises. Pour rappel, les matériaux et produits répertoriés aux listes A et B de l'annexe 13-9 du code de la santé publique font l'objet d'une évaluation de l'état de conservation dont les modalités sont définies par arrêté. Il convient de suivre les recommandations émises par les opérateurs de repérage dits « diagnostiqueurs » pour la gestion des matériaux ou produits repérés. De façon générale, il est important de veiller au maintien en bon état de conservation des matériaux et produits contenant de l'amiante et de remédier au plus tôt aux situations d'usure anormale ou de dégradation de ceux-ci.

2. Intervention de professionnels soumis aux dispositions du code du travail

Il est recommandé aux particuliers d'éviter dans la mesure du possible toute intervention directe sur des matériaux et produits contenant de l'amiante et de faire appel à des professionnels compétents dans de telles situations. Les entreprises réalisant des opérations sur matériaux et produits contenant de l'amiante sont soumises aux dispositions des articles R. 4412-94 à R. 4412-148 du code du travail. Les entreprises qui réalisent des travaux de retrait ou de confinement de matériaux et produits contenant de l'amiante doivent en particulier être certifiées dans les conditions prévues à l'article R. 4412-129. Cette certification est obligatoire à partir du 1er juillet 2013 pour les entreprises effectuant des travaux de retrait sur l'enveloppe extérieure des immeubles bâtis et à partir du 1er juillet 2014 pour les entreprises de génie civil. Des documents d'information et des conseils pratiques de prévention adaptés sont disponibles sur le site Travailler-mieux (<http://www.travailler-mieux.gouv.fr>) et sur le site de l'Institut national de recherche et de sécurité pour la prévention des accidents du travail et des maladies professionnelles (<http://www.inrs.fr>).

3. Recommandations générales de sécurité

Il convient d'éviter au maximum l'émission de poussières notamment lors d'interventions ponctuelles non répétées, par exemple :

- perçage d'un mur pour accrocher un tableau ;
- remplacement de joints sur des matériaux contenant de l'amiante ;
- travaux réalisés à proximité d'un matériau contenant de l'amiante en bon état, par exemple des interventions légères dans des boîtiers électriques, sur des gaines ou des circuits situés sous un flocage sans action directe sur celui-ci, de remplacement d'une vanne sur une canalisation calorifugée à l'amiante. L'émission de poussières peut être limitée par humidification locale des matériaux contenant de l'amiante en prenant les mesures nécessaires pour éviter tout risque électrique et/ou en utilisant de préférence des outils manuels ou des outils à vitesse lente. Le port d'équipements adaptés de protection respiratoire est recommandé. Le port d'une combinaison jetable permet d'éviter la propagation de fibres d'amiante en dehors de la zone de travail. Les combinaisons doivent être jetées après chaque utilisation. Des informations sur le choix des équipements de protection sont disponibles sur le site internet amiante de l'INRS à l'adresse suivante : www.amiante.inrs.fr.

De plus, il convient de disposer d'un sac à déchets à proximité immédiate de la zone de travail et d'une éponge ou d'un chiffon humide de nettoyage.

4. Gestion des déchets contenant de l'amiante

Les déchets de toute nature contenant de l'amiante sont des déchets dangereux. A ce titre, un certain nombre de dispositions réglementaires, dont les principales sont rappelées ci-après, encadrent leur élimination. Lors de travaux conduisant à un désamiantage de tout ou partie de l'immeuble, la personne pour laquelle les travaux sont réalisés, c'est-à-dire les maîtres d'ouvrage, en règle générale les propriétaires, ont la responsabilité de la bonne gestion des déchets produits, conformément aux dispositions de l'article L. 541-2 du code de l'environnement. Ce sont les producteurs des déchets au sens du code de l'environnement. Les déchets liés au fonctionnement d'un chantier (équipements de protection, matériel, filtres, bâches, etc.) sont de la responsabilité de l'entreprise qui réalise les travaux.

a. Conditionnement des déchets

Les déchets de toute nature susceptibles de libérer des fibres d'amiante sont conditionnés et traités de manière à ne pas provoquer d'émission de poussières. Ils sont ramassés au fur et à mesure de leur production et conditionnés dans des emballages appropriés et fermés, avec apposition de l'étiquetage prévu par le décret no 88-466 du 28 avril 1988 relatif aux produits contenant de l'amiante et par le code de l'environnement notamment ses articles R. 551-1 à R. 551-13 relatifs aux dispositions générales relatives à tous les ouvrages d'infrastructures en matière de stationnement, chargement ou déchargement de matières dangereuses. Les professionnels soumis aux dispositions du code du



travail doivent procéder à l'évacuation des déchets, hors du chantier, aussitôt que possible, dès que le volume le justifie après décontamination de leurs emballages.

b. Apport en déchèterie

Environ 10 % des déchèteries acceptent les déchets d'amiante lié à des matériaux inertes ayant conservé leur intégrité provenant de ménages, voire d'artisans. Tout autre déchet contenant de l'amiante est interdit en déchèterie. A partir du 1er janvier 2013, les exploitants de déchèterie ont l'obligation de fournir aux usagers les emballages et l'étiquetage appropriés aux déchets d'amiante.

c. Filières d'élimination des déchets

Les matériaux contenant de l'amiante ainsi que les équipements de protection (combinaison, masque, gants...) et les déchets issus du nettoyage (chiffon...) sont des déchets dangereux. En fonction de leur nature, plusieurs filières d'élimination peuvent être envisagées. Les déchets contenant de l'amiante lié à des matériaux inertes ayant conservé leur intégrité peuvent être éliminés dans des installations de stockage de déchets non dangereux si ces installations disposent d'un casier de stockage dédié à ce type de déchets. Tout autre déchet amianté doit être éliminé dans une installation de stockage pour déchets dangereux ou être vitrifiés. En particulier, les déchets liés au fonctionnement du chantier, lorsqu'ils sont susceptibles d'être contaminés par de l'amiante, doivent être éliminés dans une installation de stockage pour déchets dangereux ou être vitrifiés.

d. Information sur les déchèteries et les installations d'élimination des déchets d'amiante

Les informations relatives aux déchèteries acceptant des déchets d'amiante lié et aux installations d'élimination des déchets d'amiante peuvent être obtenues auprès :

- de la préfecture ou de la direction régionale de l'environnement, de l'aménagement et du logement (direction régionale et interdépartementale de l'environnement et de l'énergie en Ile-de-France) ou de la direction de l'environnement, de l'aménagement et du logement ;
- du conseil général (ou conseil régional en Ile-de-France) au regard de ses compétences de planification sur les déchets dangereux ;
- de la mairie ;

ou sur la base de données « déchets » gérée par l'Agence de l'environnement et de la maîtrise de l'énergie, directement accessible sur internet à l'adresse suivante : www.sinoe.org.

e. Traçabilité

Le producteur des déchets remplit un bordereau de suivi des déchets d'amiante (BSDA, CERFA no 11861). Le formulaire CERFA est téléchargeable sur le site du ministère chargé de l'environnement. Le propriétaire recevra l'original du bordereau rempli par les autres intervenants (entreprise de travaux, transporteur, exploitant de l'installation de stockage ou du site de vitrification). Dans tous les cas, le producteur des déchets devra avoir préalablement obtenu un certificat d'acceptation préalable lui garantissant l'effectivité d'une filière d'élimination des déchets. Par exception, le bordereau de suivi des déchets d'amiante n'est pas imposé aux particuliers voire aux artisans qui se rendent dans une déchèterie pour y déposer des déchets d'amiante lié à des matériaux inertes ayant conservé leur intégrité. Ils ne doivent pas remplir un bordereau de suivi de déchets d'amiante, ce dernier étant élaboré par la déchèterie.



ATTESTATION(S)



Adhésion
N° A006

ATTESTATION

D'ASSURANCE RESPONSABILITE CIVILE Contrat n° : 10583929904

Responsabilité civile Professionnelle
Diagnosticur technique immobilier

Nous, soussignés, AXA FRANCE IARD S.A., Société d'Assurance dont le Siège Social est situé 313 Terrasses de l'Arche – 92727 NANTERRE Cédex, attestons que la :

SASU BEXCC
79 ROUTE D'ORLEANS
27000 EVREUX

A adhéré par l'intermédiaire de LSN Assurances, 39 rue Mstislav Rostropovitch 75815 Paris cedex 17, au contrat d'assurance Responsabilité Civile Professionnelle n°10583929904A006.

Garantissant les conséquences pécuniaires de la Responsabilité Civile Professionnelle de la société de Diagnostic Technique en Immobilier désignée ci-dessus dans le cadre des activités listées ci-après, *sous réserve qu'elles soient réalisées par des personnes disposant des certificats de compétence en cours de validité exigés par la réglementation et des attestations de formation, d'Accréditation, d'Agrément au sens contractuel.*

Le montant de la garantie Responsabilité Civile Professionnelle est fixé à :

2 000 000 € PAR SINISTRE ET 3 000 000 € PAR ANNEE D'ASSURANCE.

LA PRESENTE ATTESTATION EST VALABLE POUR LA PERIODE DU 01/01/2025 AU 31/12/2025 INCLUS SOUS RESERVE DES POSSIBILITES DE SUSPENSION OU DE RESILIATION EN COURS D'ANNEE D'ASSURANCE POUR LES CAS PREVUS PAR LE CODE DES ASSURANCES OU PAR LE CONTRAT.

LA PRESENTE ATTESTATION NE PEUT ENGAGER L'ASSUREUR AU DELA DES LIMITES, DES CLAUSES ET DES CONDITIONS DU CONTRAT AUXQUELLES ELLE SE REFERE.

Fait à NANTERRE le 12 décembre 2024
Pour servir et valoir ce que de droit.
POUR L'ASSUREUR :

LSN, par délégation de signature :

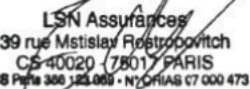
LSN Assurances
39 rue Mstislav Rostropovitch
CS 40020 75017 PARIS
RCB Paris 300 123 000 - N°ORIAS 07 000 473

AXA France IARD SA
Société anonyme au capital de 214 799 030 Euros
Siège social : 313, Terrasses de l'Arche - 92727 Nanterre Cedex 722 057 460 R.C.S. Nanterre
Entreprise régie par le Code des assurances - TVA intracommunautaire n° FR 14 722 057 460
Opérations d'assurances exonérées de TVA - art. 261-C CGI - sauf pour les garanties portées par AXA Assistance

1 / 3



Police N° 10583929904A006

Activités assurées

Activités principales : diagnostics techniques immobilier soumis à certification et re certification :

- AMIANTE** sans mention
- AMIANTE** avec mention (dont contrôle visuel après travaux de désamiantage et repérage amiante avant démolition)
- DPE** avec ou sans mention
- ELECTRICITE**
- GAZ**
- PLOMB** (CREP, DRIP, recherche du Plomb avant travaux, Diagnostic de mesures surfaciques des poussières de plomb) avec ou sans mention
- TERMITE**

Activités secondaires : autres diagnostics et missions d'expertises :

- ERNMT (Etat des Risques Naturels Miniers et Technologiques)
- ESRIS (Etat des Servitudes Risques et d'Information sur les Sols)
- ERP (Etat des Risques et Pollutions)
- L'état des risques réglementées pour l'information des acquéreurs et des locataires (ERRIAL)
- Diagnostic Amiante dans les enrobés et amiante avant travaux (C avec mention ou F pour les certifiés sans mention)
- Recherche Plomb avant démolition (C avec ou sans mention)
- Diagnostic Plomb dans l'eau
- Recherche des métaux lourds
- Mesurage Loi Carrez et autres mesurages inhérents à la vente ou à la location immobilière
- Assainissement Collectif et non Collectif
- Diagnostic des Insectes Xylophages et champignons lignivores (C termites et F Termites ou F Insectes Xylophages et champignons lignivores pour les non certifiés Termites)
- Diagnostic Mérule (F) car pas pris en compte dans la certification Termites
- Diagnostic technique global « sous réserve que l'Assuré personne physique ou morale répond aux conditions de l'article D 731-1 du Code de la Construction et de l'Habitat »
- Diagnostic accessibilité aux Handicapés
- Plan Pluriannuel de Travaux (PPT) « sous réserve que l'Assuré personne physique ou morale répond bien aux conditions de l'article 1 du décret n° 2022-663 du 25 avril 2022 »
- Diagnostic Eco Prêt
- Diagnostic Pollution des sols
- Diagnostic Radon
- Mesures d'empoussièrément par prélèvement d'échantillon d'air (A+F en parcours de formation interne et externe) soit :
 - Les mesures d'empoussièrément en fibres d'amiante dans les immeubles bâtis (LAB REF 26 partie stratégie d'échantillonnage, prélèvements et rapport d'essai), air intérieur,
 - Les mesures d'empoussièrément en fibres d'amiante au poste de travail (LAB REF 28 partie stratégie d'échantillonnage, prélèvements et rapport d'essai), air des lieux de travail,
 - Les mesures d'empoussièrément en fibres d'amiante en "hors programme environnement" (HP env, partie stratégie d'échantillonnage, prélèvements et rapport d'essai), air ambiant.
- Missions d'Infiltrométrie, Thermographie

AXA France IARD SA
 Société anonyme au capital de 214 799 030 Euros
 Siège social : 313, Terrasses de l'Arche - 92727 Nanterre Cedex 722 057 460 R.C.S. Nanterre
 Entreprise régie par le Code des assurances - TVA intracommunautaire n° FR 14 722 057 460
 Opérations d'assurances exonérées de TVA - art. 261-C CGI - sauf pour les garanties portées par AXA Assistance

2 / 3



Police N° 10583929904A006

- Missions de contrôle des expositions professionnelles aux agents chimiques dans l'air des lieux de travail, hors amiante, consistant à calculer la Valeur Limite d'Exposition Professionnelle (VLEP). Cette activité s'inscrit dans le cadre du référentiel LAB REF27 sous réserve de l'accréditation COFFRAC.
Cette activité est couverte sous réserve de l'absence de renonciation à recours contre le laboratoire d'analyse.
- Mission de coordination SPS
- RT 2005 et RT 2012 (C DPE avec mention ou F pour les non certifiés DPE avec mention)
- Audit énergétique pour les Maisons individuelles ou les bâtiments monopropriété (AC)
- Audit énergétique pour copropriété (F)
- Etat des lieux locatifs ou dans le cadre de la contraction d'un prêt immobilier
- Etat des lieux relatifs à la conformité aux normes d'habitabilité
- Activité de vente et/ou installation des détecteurs avertisseurs autonomes de fumée (DAAF) **sans travaux d'électricité et sans maintenance**
- Etat de l'installation intérieure de l'électricité dans les établissements mettant en œuvre des courants électriques
- Audit sécurité piscine
- Evaluation immobilière
- Evaluation des risques pour la sécurité des travailleurs
- Diagnostic légionnelle
- Diagnostic incendie
- Diagnostic électricité dans le cadre du Télétravail
- Elaboration de plans et croquis en phase APS, **à l'exclusion de toute activité de conception**
- Etablissement d'états descriptifs de division (calcul de millième de copropriété)
- Diagnostic de décence du logement
- Expertise judiciaire et para judiciaire
- Expertise extra juridictionnelle
- Qualité de l'Air Intérieur
- Contrôle des combles
- Etat des lieux des biens neuf
- Diagnostic portant sur la gestion des produits, équipements, matériaux et des déchets issus de la démolition ou de la rénovation significative de bâtiments (certification Amiante avec mention + attestation de formation Diagnostic des déchets PEMD)
- Prise de photos en vue de l'élaboration de visites vidéo en 360, **à l'exclusion de prises de vue au moyen de drones**
- Délivrance de certificats de luminosité par utilisation de l'application SOLEN
- DPE pour l'obtention d'un Prêt à Taux Zéro
- Repérage Amiante dans le Ferroviaire
- Repérage Amiante dans le Maritime
- Document d'information du Plan d'Exposition au Bruit des Aéroports dit PEB
- Vérification des installations électriques au sein des Etablissements recevant des Travailleurs (ERT), des ERP et des IGH (AC personne morale + F diagnostiqueur)
- Bilan aérodynamique prévisionnel et vérification sur chantier (F sous-section 4 Amiante + F aérodynamique de chantier)
- Le carnet d'information du logement (CIL)
- Etat des nuisances sonores aériennes (ENSA)

AXA France IARD SA
Société anonyme au capital de 214 799 030 Euros
Siège social : 313, Terrasses de l'Arche - 92727 Nanterre Cedex 722 057 460 R.C.S. Nanterre
Entreprise régie par le Code des assurances - TVA intracommunautaire n° FR 14 722 057 460
Opérations d'assurances exonérées de TVA - art. 261-C CGI - sauf pour les garanties portées par AXA Assistance

3 / 3

CERTIFICAT DE QUALIFICATION



Certificat de Compétence

Diagnostics Techniques Immobiliers

TechniCert attribue la Certification d'Opérateur de Diagnostic Immobilier à :

M. VINCENT Jean-Marie sous le numéro de certifié **TC21-0147**

TechniCert Référentiel de Certification PROC 800

Domaines Technique	Arrêtés de référence	Date d'effet	Date D'expiration
Gaz	Arrêté du 01 juillet 2024 annule et remplace l'arrêté du 24 décembre 2021 définissant les critères de certification des diagnostiqueurs intervenant dans les domaines du diagnostic amiante, électricité, gaz, plomb et termites. Posséder les connaissances et compétences définies en Annexe 3 // 2.4.1 / 2.4.2	15/07/2021	14/07/2028
Électricité	Arrêté du 01 juillet 2024 annule et remplace l'arrêté du 24 décembre 2021 définissant les critères de certification des diagnostiqueurs intervenant dans les domaines du diagnostic amiante, électricité, gaz, plomb et termites. Posséder les connaissances et compétences définies en Annexe 3 // 2.5.1 et 2.5.2	15/07/2021	14/07/2028
Termites <input checked="" type="checkbox"/> Métropole <input type="checkbox"/> Outremer :	Arrêté du 01 juillet 2024 annule et remplace l'arrêté du 24 décembre 2021 définissant les critères de certification des diagnostiqueurs intervenant dans les domaines du diagnostic amiante, électricité, gaz, plomb et termites. Posséder les connaissances et compétences définies en Annexe 3 // 2.3.1 / 2.3.2		
Amiante sans Mention	Arrêté du 01 juillet 2024 annule et remplace l'arrêté du 24 décembre 2021 définissant les critères de certification des diagnostiqueurs intervenant dans les domaines du diagnostic amiante, électricité, gaz, plomb et termites. Posséder les connaissances et compétences définies en Annexe 3 // 2.2.1 / 2.2.2	22/09/2021	21/09/2028
Amiante avec Mention	Posséder les connaissances et compétences définies en Annexe 3 // 2.2.1 / 2.2.2 / 2.2.3	22/09/2021	21/09/2028
Energie sans Mention	Arrêté du 20 juillet 2023 modifiant l'arrêté du 24 décembre 2021 définissant les critères de certification des opérateurs de Diagnostic Technique réalisant le diagnostic de performance énergétique. Posséder les connaissances et compétences définies en Annexe 3 // 2.1 / 2.2	15/12/2021	14/12/2028
Energie avec Mention	Posséder les connaissances et compétences définies en Annexe 3 // 2.1/2.2. / 2.3	21/03/2024	14/12/2028
Audit Énergétique	Décret no 2023-1219 du 20 décembre 2023 définissant le référentiel de compétences et les modalités de contrôle de ces compétences pour les diagnostiqueurs immobiliers en vue de la réalisation de l'audit énergétique Posséder les connaissances et compétences définies en à l'annexe IV et à l'annexe V	03/04/2025	14/12/2028
Plomb sans Mention	Arrêté du 01 juillet 2024 annule et remplace l'arrêté du 24 décembre 2021 définissant les critères de certification des diagnostiqueurs intervenant dans les domaines du diagnostic amiante, électricité, gaz, plomb et termites. Posséder les connaissances et compétences définies en Annexe 3 // 2.1.1 / 2.1.2	15/07/2021	14/07/2028

Le maintien des dates de validités est conditionné à la bonne exécution des opérations de contrôle.



Accréditation
N° 4-0624
Portée disponible
sur www.cofrac.fr



TECHNICERT, SARL au Capital de 5000€ - 5 rue Traversière, ZAC Moulin du Capignard - 78580 Les Alluets Le Roi
Téléphone : 09 54 91 44 15 - Email : contact@technicert.fr - Site : www.technicert.fr
Siret : 853 648 418 R.C.S. Versailles

FORM 910 3-C_Certificat de compétence 09/2024

DIAGNOSTIC DE PERFORMANCE ENERGETIQUE

Une information au service de la lutte contre l'effet de serre

(6.3.c)

Décret n° 2006-1114 du 5 septembre 2006, Décret n° 2006-1147 du 14 septembre 2006, Décret n° 2007-363 du 19 mars 2007, Arrêté du 7 décembre 2007, Arrêté du 24 décembre 2012

A INFORMATIONS GENERALES

N° de rapport : Référence ADEME : 2527T2188022M Date du rapport : 02/07/2025 Valable jusqu'au : 01/07/2035 Le cas échéant, nature de l'ERP : Année de construction : 1950 Diagnosticteur : VINCENT Jean-Marie	Signature : 
Adresse : 18 bis boulevard Georges Clemenceau Bâtiment 27400 LOUVIERS INSEE : 27375 <input type="checkbox"/> Bâtiment entier <input checked="" type="checkbox"/> Partie de bâtiment (à préciser) : Sth : 518 m ²	
Propriétaire : Nom : Adresse : 16 Boulevard Georges Clemenceau 27400 LOUVIERS	Gestionnaire (s'il y a lieu) : Nom : Adresse :

B CONSOMMATIONS ANNUELLES D'ENERGIE

Période de relevés de consommations considérée :

	Consommations en énergies finales (détail par usage en kWh _{EP})	Consommations en énergie primaire (détail par usage en kWh _{EP})	Frais annuels d'énergie En € (TTC)
Eclairage			
Bureautique			
Chauffage			
Eau chaude sanitaire			
Refroidissement			
Ascenseur(s)			
Autres usages			
Production d'électricité à demeure			
Abonnements			0,00 €
TOTAL			

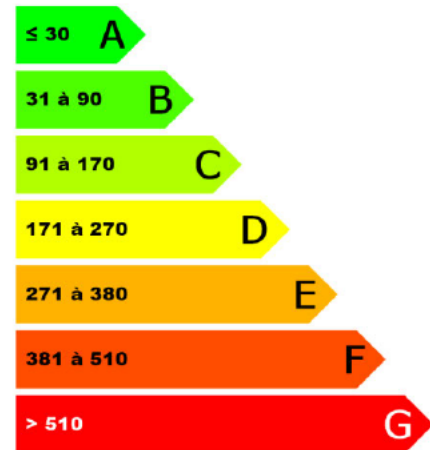
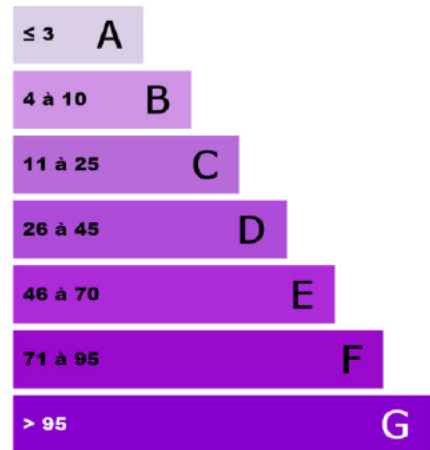
Consommations énergétiques (en énergie primaire) pour le chauffage, la production d'eau chaude sanitaire, le refroidissement, l'éclairage et les autres usages, déduction faite de la production d'électricité à demeure		Emissions de gaz à effet de serre (GES) pour le chauffage, la production d'eau chaude sanitaire, le refroidissement, l'éclairage et les autres usages	
Consommation estimée : kWh _{EP} /m ² .an		Estimation des émissions : kg _{eq} CO ₂ /m ² .an	
Bâtiment économe	Bâtiment	Faible émission de GES	Bâtiment
 <p>≤ 30 A 31 à 90 B 91 à 170 C 171 à 270 D 271 à 380 E 381 à 510 F > 510 G</p>		 <p>≤ 3 A 4 à 10 B 11 à 25 C 26 à 45 D 46 à 70 E 71 à 95 F > 95 G</p>	
Bâtiment énergivore		Forte émission de GES	

Diagnostic de performance énergétique – (6.3.c)

C DESCRIPTIF DU BÂTIMENT (OU DE LA PARTIE DE BÂTIMENT) ET DE SES EQUIPEMENTS**C.1 DESCRIPTIF DU BATIMENT (OU DE LA PARTIE DU BATIMENT)****TYPE(S) DE MUR(S)**

Intitulé	Type	Surface (m ²)	Donne sur	Epaisseur (cm)	Isolation
Mur 1 EXTERIEUR	Blocs de béton creux		Extérieur	Inconnue	Période d'isolation : A partir de 2013 (intérieure)
Mur 2 LOCAL NON CHAUFFE	Blocs de béton creux		Extérieur	Inconnue	Période d'isolation : A partir de 2013 (intérieure)
Mur 3 LOCAL CHAUFFE	Blocs de béton creux		Local chauffé	Inconnue	Non isolé
Mur 4 BATIMENT ET AUTRE	Blocs de béton creux		Bâtiment ou espace autre qu'habitation	Inconnue	Non isolé
Mur 5 METAL ONDULES	Autre matériau non répertorié		Extérieur	Inconnue	Non isolé
Mur 6 ETAGE	Cloison de plâtre		Extérieur	Inconnue	Non isolé
Mur 7 ETAGE	Pans de bois avec remplissage tout venant		Extérieur	Inconnue	Non isolé

TYPE(S) DE TOITURE(S)

Intitulé	Type	Surface (m ²)	Donne sur	Isolation
Plafond 1 PLAQUES ONDULES FIBRO CIMENT	Autre type de plafond non répertorié			Non isolé
Plafond 2 TUILLES	Autre type de plafond non répertorié			Non isolé

TYPE(S) DE PLANCHER(S) BAS

Intitulé	Type	Surface (m ²)	Donne sur	Isolation
Plancher 1	Dalle béton	5		Non isolé
Plancher 2	Entre solives bois avec ou sans remplissage	5	Bâtiment autre que d'habitation	Non isolé

TYPE(S) DE MENUISERIE(S)

Intitulé	Type	Surface (m ²)	Donne sur	Présence de fermeture	Remplissage en argon ou krypton
Porte 1 SALLE DE VENTE	Porte isolée avec double vitrage	2	Extérieur		
Porte 2 STOCKAGE	Bois Opaque pleine	2	Extérieur		

Intitulé	Type	Surface (m ²)	Donne sur	Présence de fermeture	Remplissage en argon ou krypton
Porte 3 GARAGE	PVC Opaque pleine	2	Extérieur		
Porte 4 ATELIER	Bois Opaque pleine	2	Extérieur		
Porte 5 ETAGE	Bois Opaque pleine	2	Extérieur		
Fenêtre 1 ATELIER	Fenêtres sans ouverture possible, Menuiserie métallique sans rupture de pont thermique - simple vitrage vertical		Extérieur	Non	Non
Fenêtre 2 ETAGE X2	Fenêtres sans ouverture possible, Menuiserie métallique sans rupture de pont thermique - simple vitrage vertical		Extérieur	Non	Non
Fenêtre 3 ETAGE	Fenêtres battantes, Menuiserie PVC VIR - double vitrage vertical		Extérieur	Non	Oui
Fenêtre 4 SALLE DE VENTE	Fenêtres battantes, Menuiserie PVC VIR - double vitrage vertical		Extérieur	Non	Oui

C.2 DESCRIPTIF DU SYSTÈME DE CHAUFFAGE ET DE REFROIDISSEMENT

TYPE(S) DE SYSTEME(S) DE CHAUFFAGE

Type de système	Type d'énergie	Puissance nominale	Rendement	Veilleuse	Date de Fabrication	Rapport d'inspection	Individuel / Collectif
Radiateur électrique NFC	Electrique			NA	2019	Non requis	Individuel

Types d'émetteurs liés aux systèmes de chauffage

Radiateur électrique NFC (surface chauffée : 518,25 m²)

TYPE(S) DE SYSTEME(S) DE REFROIDISSEMENT - AUCUN -

C.3 DESCRIPTIF DU SYSTÈME D'EAU CHAUDE SANITAIRE

TYPE(S) DE SYSTEME(S) D'EAU CHAUDE SANITAIRE

Type de système	Type d'énergie	Puissance nominale	Rendement	Veilleuse	Date de Fabrication	Rapport d'inspection	Individuel / Collectif
Chauffe-eau vertical Electrique THERMOR 1200W	Electrique			NA	2013	Non requis	Individuel

C.4 DESCRIPTIF DU SYSTÈME DE VENTILATION

TYPE DE SYSTEME DE VENTILATION	
--------------------------------	--

Type de système	
-----------------	--

Ventilation hybride après 2012	
--------------------------------	--

C.5	DESCRIPTIF DU SYSTÈME D'ÉCLAIRAGE
-----	-----------------------------------

TYPE DE SYSTEME D'ÉCLAIRAGE	
-----------------------------	--

Type de système	
-----------------	--

Ampoules standards à économie d'énergie	
---	--

Tubes néon	
------------	--

Tubes LED	
-----------	--

C.6	DESCRIPTIF DES AUTRES SYSTEMES
-----	--------------------------------

AUTRES EQUIPEMENTS CONSOMMANTS DE L'ENERGIE	
---	--

Type de système	
-----------------	--

Prises de courants	
--------------------	--

Alarme	
--------	--

Camera	
--------	--

C.7	NOMBRE D'OCCUPANTS : Inconnu
-----	------------------------------

C.8	DESCRIPTIF DES EQUIPEMENTS UTILISANT DES ENERGIES RENOUVELABLES - AUCUN -
-----	---

Quantité d'énergie d'origine renouvelable apportée au bâtiment :	Néant
--	-------

D NOTICE D'INFORMATION

Pourquoi un diagnostic dans les bâtiments publics

- Pour informer le futur locataire ou acheteur ;
- Pour comparer les différents locaux entre eux ;
- Pour inciter à effectuer des travaux d'économie d'énergie et contribuer à la réduction des émissions de gaz à effet de serre.

Factures et performance énergétique

La consommation est estimée sur la base de factures d'énergie et des relevés de compteurs d'énergie. La consommation ci-dessus traduit un niveau de consommation constaté. Ces niveaux de consommations peuvent varier de manière importante suivant la qualité du bâtiment, les équipements installés et le mode de gestion et d'utilisation adoptés sur la période de mesure.

Énergie finale et énergie primaire

L'énergie finale est l'énergie utilisée dans le bâtiment (gaz, électricité, fioul domestique, bois, etc.). Pour disposer de ces énergies, il aura fallu les extraire, les distribuer, les stocker, les produire, et donc dépenser plus d'énergie que celle utilisée en bout de course.

L'énergie primaire est le total de toutes ces énergies consommées.

Constitution de l'étiquette énergie

La consommation d'énergie indiquée sur l'étiquette énergie est le résultat de la conversion en énergie primaire des consommations d'énergie du bien.

Énergies renouvelables

Elles figurent sur cette page de manière séparée. Seules sont estimées les quantités d'énergie renouvelable produite par les équipements installés à demeure (sur le bâtiment ou à proximité immédiate).

Commentaires :

Conseils pour un bon usage

La gestion des intermittences constitue un enjeu capital dans ce bâtiment: les principaux conseils portent sur la gestion des interruptions ou des ralentis des systèmes pour tous les usages (chauffage, ventilation, climatisation, éclairage ou autres).

Gestionnaire énergie

- Mettre en place une planification énergétique adaptée à l'établissement.

Chauffage

- Vérifier la programmation hebdomadaire et/ou quotidienne.
- Vérifier la température intérieure de consigne : Elle peut être abaissée considérablement selon la durée de la période d'inoccupation, traitez chaque local avec sa spécificité (par exemple température entre 14 et 16°C dans une salle de sports, réglez le chauffage en fonction du taux d'occupation et des apports liés à l'éclairage dans une salle de spectacle).
- Réguler les pompes de circulation de chauffage : asservissement à la régulation du chauffage, arrêt en dehors des relances.

Ventilation

- Si le bâtiment possède une ventilation mécanique, la programmer de manière à l'arrêter ou la ralentir en période d'inoccupation.

Eau chaude sanitaire

- Arrêtez les chauffe eau pendant les périodes d'inoccupation
- Changer la robinetterie traditionnelle au profit de mitigeurs

Confort d'été

- Installer des occultations mobiles sur les fenêtres ou les parois vitrées s'il n'en existe pas.

Eclairage

- Profiter au maximum de l'éclairage naturel.
- Remplacer les lampes à incandescence par des lampes basse consommation.
- Installer des minuteurs et/ou des détecteurs de présence, notamment dans les circulations et dans les sanitaires.
- Optimiser le pilotage de l'éclairage avec, par exemple, une extinction automatique des locaux la nuit avec possibilité de relance.

Bureautique

- Opter pour la mise en veille automatique des écrans d'ordinateurs et pour le mode économie d'énergie des écrans lors d'une inactivité prolongée (extinction de l'écran et non écran de veille).
- Veiller à l'extinction totale des appareils de bureautique (imprimantes, photocopieurs) en période de non utilisation (la nuit par exemple) ; Ils consomment beaucoup d'électricité en mode veille.
- Opter pour le regroupement des moyens d'impression (imprimantes centralisées) ; les petites imprimantes individuelles sont très consommatrices.

Sensibilisation des occupants et du personnel

- Eteindre les équipements lors des périodes d'inoccupation.
- Sensibiliser le personnel à la détection de fuites d'eau afin de les signaler rapidement.
- Veiller au nettoyage régulier des lampes et des luminaires, et à leur remplacement en cas de dysfonctionnement.
- Veiller à éteindre l'éclairage dans les pièces inoccupées, ainsi que le soir en quittant les locaux
- Sensibiliser les utilisateurs de petit électroménager : extinction des appareils après usage (bouilloires, cafetières), dégivrage régulier des frigos, priorité aux appareils de classe A ou supérieure.
- En été, utiliser les occultations (stores, volets) pour limiter les apports solaires

Compléments

E RECOMMANDATIONS D'AMELIORATION ENERGETIQUE

Sont présentées dans le tableau suivant quelques mesures visant à réduire les consommations d'énergie du bâtiment ou de la partie de bâtiment.

Projet	Mesures d'amélioration	Commentaires
1	Ventilation Mécanique Contrôlée (VMC) Hygroréglable type B	Installation d'une VMC Hygroréglable de type B

Commentaires :

Ce diagnostic n'a pas pu être finalisé : le propriétaire ou son représentant n'a pas pu nous fournir au-moins une année de factures de consommation d'énergie. Conformément aux arrêtés du 8 février 2012, ce DPE est délivré avec une étiquette vierge.

En l'absence de justificatifs, une année de construction estimée a été renseignée

En l'absence de justificatifs, une année de fabrication estimée a été renseignée pour les équipements de chauffage et/ou d'eau chaude sanitaire

Absence de retour du formulaire de consentement : le consentement pour ce DPE est mis à NON par défaut

Les travaux sont à réaliser par un professionnel qualifié.

Pour plus d'informations :

www.logement.gouv.fr rubrique performance energetique

www.ademe.fr

F CACHET DU DIAGNOSTIQUEUR

Signature



Etablissement du rapport :

Fait à **EVREUX** le **02/07/2025**

Cabinet : **BEXCC**

Nom du responsable : **SAUL Charline**

Désignation de la compagnie d'assurance : **AXA FRANCE IARD**

N° de police : **10583929904A006**

Date de validité : **31/12/2025**

Date de visite : **02/07/2025**

Le présent rapport est établi par **VINCENT Jean-Marie** dont les compétences sont certifiées par : **TechniCert**
5 Rue Traversiere 78580 LES ALLUETS-LE-ROI

N° de certificat de qualification : **TC21-0147**

Date d'obtention : **15/12/2021**

Version du logiciel utilisé : **AnalysImmo DPE 3CL 2021 version 4.1.1**